

# ประชุมประธานหลักสูตร ระดับบัณฑิตศึกษา

ครั้งที่ ๑/๒๕๖๖

วันศุกร์ที่ ๑๔ กรกฎาคม พ.ศ. ๒๕๖๖

เวลา ๑๐.๐๐ - ๑๒.๐๐ น.



Download เอกสารประกอบการประชุม  
โดย Scan QR code นี้



วาระการประชุมประธานหลักสูตรระดับบัณฑิตศึกษา ครั้งที่ ๑/๒๕๖๖  
วันศุกร์ที่ ๑๔ กรกฎาคม พ.ศ. ๒๕๖๖ เวลา ๑๐.๐๐ - ๑๒.๐๐ น.

ทาง Zoom Meeting

Meeting ID: 595 159 1445 Passcode: GRADCD

~~~~~

## ครอบคลุมสาระสำคัญต่อไปนี้

### ๑. ด้านนักศึกษา

- ๑.๑ เรื่องแจ้งจากคณบดีบัณฑิตวิทยาลัย
- ๑.๒ กำหนดการเปิด-ปิดภาคเรียน และกำหนดการลงทะเบียน ประจำปีการศึกษา ๒๕๖๗
- ๑.๓ การขอขยายระยะเวลาศึกษาต่อ ภาคการศึกษาที่ ๑ ปีการศึกษา ๒๕๖๖
- ๑.๔ สถิติการพ้นสภาพนักศึกษาระดับบัณฑิตศึกษา มหาวิทยาลัยมหิดล ปีการศึกษา ๒๕๕๕ – ภาค ๑/๒๕๖๕
- ๑.๕ การดำเนินการตามมาตรการบังคับใช้กฎหมาย ตามมาตรา ๗๐ แห่งพระราชบัญญัติการอุดมศึกษา พ.ศ. ๒๕๖๒
- ๑.๖ การรายงานจำนวนนักศึกษาทดลองเรียน ปีการศึกษา ๒๕๖๔ และ ๒๕๖๕
- ๑.๗ เกณฑ์มาตรฐานความรู้ภาษาอังกฤษของนักศึกษาระดับบัณฑิตศึกษาที่เข้าศึกษาตั้งแต่ปีการศึกษา ๒๕๖๗ เป็นต้นไป
- ๑.๘ ประกาศมหาวิทยาลัยมหิดล เรื่อง การคุ้มครองข้อมูลส่วนบุคคล (Personal Data Protection Act : PDPA) สำหรับนักศึกษามหาวิทยาลัยมหิดล
- ๑.๙ สรุปการดำเนินการรับสมัครนักศึกษา ระดับบัณฑิตศึกษา
- ๑.๑๐ (ร่าง) กำหนดการรับสมัครสอบคัดเลือกนักศึกษาเข้าศึกษาหลักสูตรระดับบัณฑิตศึกษา มหาวิทยาลัยมหิดล ประจำปีการศึกษา ๒๕๖๗

### ๒. ด้านหลักสูตร

- ๒.๑ ความคืบหน้าในการขอกำหนดอัตราค่าธรรมเนียมการศึกษาแบบเหมาจ่ายระดับบัณฑิตศึกษา
- ๒.๒ (ร่าง) ข้อบังคับมหาวิทยาลัยมหิดล ว่าด้วยการศึกษาระดับบัณฑิตศึกษา พ.ศ. ....
- ๒.๓ แบบฟอร์มรายละเอียดของหลักสูตรระดับบัณฑิตศึกษา
- ๒.๔ สำนักงานปลัดกระทรวงการอุดมศึกษา วิทยาศาสตร์ วิจัยและนวัตกรรม (สป. อว.) รับทราบการให้ความเห็นชอบหลักสูตร
- ๒.๕ ติดตามการบันทึกข้อมูลหลักสูตรระดับบัณฑิตศึกษาในระบบ (CHE Curriculum Online : CHECO)
- ๒.๖ ความคืบหน้าในการดำเนินการปรับปรุงหลักสูตรตามวงรอบ ๕ ปี
- ๒.๗ กำหนดการเสนอเอกสารเข้าวาระการประชุมคณะกรรมการประจำบัณฑิตวิทยาลัยและกำหนดการประชุมคณะกรรมการกำหนดอัตราการจัดเก็บและการจัดสรรค่าธรรมเนียมการศึกษา ประจำปี ๒๕๖๗

### ๓. ด้านทุนการศึกษาและกิจกรรมนักศึกษา

- ๓.๑ ทุนช่วยเหลือนักศึกษาพิการระดับบัณฑิตศึกษา ปีการศึกษา ๒๕๖๖
- ๓.๒ ทุนสนับสนุนนักศึกษาระดับบัณฑิตศึกษาที่ทำหน้าที่เป็นผู้ช่วยนักศึกษามหาวิทยาลัยที่มีความพิการ ปีการศึกษา ๒๕๖๖
- ๓.๓ โครงการรณรงค์ลดเลิกบุหรี่ (ภายใต้โครงการมหิดลอาสาทำความดี ปีที่ ๔ “สืบสานปณิธาน พระราชบิดา”)

- ๓.๔ สรุปจำนวนผู้ได้รับรางวัลวิทยานิพนธ์ดีเด่น ประจำปีงบประมาณ พ.ศ. ๒๕๖๖
- ๓.๕ สรุปจำนวนผู้ได้รับรางวัลวิทยานิพนธ์นวัตกรรมดีเด่น ประจำปีงบประมาณ พ.ศ. ๒๕๖๖
- ๓.๖ กิจกรรมเพื่อระดมทุนการศึกษา “MUGR FUND RUN 2023”

#### ๔. ด้านอื่น ๆ

-

ข้อมูล ณ วันอังคารที่ ๑๑ กรกฎาคม พ.ศ. ๒๕๖๖ เวลา ๑๕.๔๕ น.



แจ้งปัญหาหากไม่สามารถเข้าห้องประชุมได้ที่

Line Official งานพัฒนาหลักสูตร ID: @625jibw Link : <https://lin.ee/4x9egmp>

# ด้านนักศึกษา



# เรื่องแจ้งจากคณะบดีบัณฑิตวิทยาลัย

---

# กำหนดการเปิด-ปิดภาคเรียน และกำหนดการลงทะเบียน ประจำปีการศึกษา ๒๕๖๗

---

# กำหนดการเปิด-ปิดภาคเรียน และกำหนดการลงทะเบียน ประจำปีการศึกษา 2567

## บัณฑิตวิทยาลัย มหาวิทยาลัยมหิดล

| กิจกรรม                                                                                                                                                                  | ภาคต้น                                | ภาคปลาย                               | ภาคฤดูร้อน                             |
|--------------------------------------------------------------------------------------------------------------------------------------------------------------------------|---------------------------------------|---------------------------------------|----------------------------------------|
| เปิด-ปิดภาคเรียน                                                                                                                                                         | จ. 5 ส.ค. - ศ. 29 พ.ย.67              | จ. 6 ม.ค. - ศ. 2 พ.ค.68               | จ. 26 พ.ค. - ศ. 18 ก.ค.68              |
| ลงทะเบียนปกติ                                                                                                                                                            | จ. 1 ก.ค. - ศ. 12 ก.ค. 67             | จ. 2 ธ.ค. - ศ. 13 ธ.ค. 67             | จ. 5 พ.ค. - ศ. 9 พ.ค. 68               |
| วันสุดท้ายของการชำระเงินค่าธรรมเนียมการศึกษา<br>ช่วงลงทะเบียนปกติ (หากชำระเงินหลังจากกำหนดการนี้<br>ถือเป็นการชำระเงินล่าช้า ต้องชำระค่าปรับเหมาจ่าย<br>จำนวน 2,000 บาท) | ศ. 2 ส.ค. 67<br>(ภายในเวลา 22.00 น.)  | ศ. 3 ม.ค. 68<br>(ภายในเวลา 22.00 น.)  | ศ. 23 พ.ค. 68<br>(ภายในเวลา 22.00 น.)  |
| ลงทะเบียนล่าช้า / ลงทะเบียนเพิ่ม-ลดรายวิชา                                                                                                                               | จ. 5 ส.ค. - ศ. 16 ส.ค. 67             | จ. 6 ม.ค. - ศ. 17 ม.ค. 68             | จ. 26 พ.ค. - ศ. 30 พ.ค. 68             |
| วันสุดท้ายของการชำระเงินค่าธรรมเนียมการศึกษาประจำภาคการ<br>ศึกษา และการชำระค่าปรับการชำระเงินค่าธรรมเนียมการศึกษา<br>ล่าช้า (เหมาจ่าย จำนวน 2,000 บาท)                   | ศ. 30 ส.ค. 67<br>(ภายในเวลา 22.00 น.) | ศ. 31 ม.ค. 68<br>(ภายในเวลา 22.00 น.) | ศ. 13 มิ.ย. 68<br>(ภายในเวลา 22.00 น.) |

# การขอขยายระยะเวลาศึกษาต่อ ภาคการศึกษาที่ ๑ ปีการศึกษา ๒๕๖๖

---



# การขอขยายระยะเวลาศึกษาต่อ ภาคการศึกษาที่ 1 ปีการศึกษา 2566

**นักศึกษาที่ครบระยะเวลาศึกษาตามแผนการศึกษาแต่ยังไม่เกินระยะเวลาศึกษาสูงสุด  
จำนวน 2,353 คน**

- ลงทะเบียนภาค 1/2565      ระหว่าง 3-14 ก.ค. 2566
- ชำระเงินค่าลงทะเบียน      ภายใน 4 ส.ค. 2566 เวลา 22.00 น.  
(ชำระหลังจากนี้ต้องชำระค่าปรับการชำระค่าลงทะเบียนล่าช้า จำนวน 2,000 บาท)
- ได้รับการยกเว้นค่าธรรมเนียมการขอขยายเวลาการศึกษา (จำนวน 4,000 บาท)
- มีระยะเวลาศึกษาถึง 1 ธ.ค. 2566 นศ.จะต้องสอบวิทยานิพนธ์หรือสารนิพนธ์ให้มีผล “ผ่าน” ภายในระยะเวลาที่ได้รับ  
อนุมัติให้ขยายระยะเวลาศึกษา

หมายเหตุ กำหนดการลงทะเบียนและวันสิ้นสุดระยะเวลาการศึกษาข้างต้น ไม่รวมนักศึกษาวิทยาลัยดุริยางคศิลป์ และวิทยาลัยนานาชาติ



ที่ อว ๐๒๐๔.๒/ว๑๓๔๖๖

กระทรวงการอุดมศึกษา  
วิทยาศาสตร์ วิจัยและนวัตกรรม  
ถนนศรีอยุธยา ราชเทวี กทม. ๑๐๔๐๐

๑๑ กรกฎาคม ๒๕๖๖

เรื่อง การขยายเวลาการศึกษาให้กับนิสิตนักศึกษาอันเนื่องมาจากการแพร่ระบาดของของโรคติดเชื้อไวรัสโคโรนา ๒๐๑๙ (COVID-19)

เรียน

- อ้างถึง ๑. หนังสือสำนักงานปลัดกระทรวงการอุดมศึกษา วิทยาศาสตร์ วิจัยและนวัตกรรม  
ที่ อว ๐๒๒๔.๑/ว ๑๑๐๙ ลงวันที่ ๘ กันยายน ๒๕๖๓
๒. หนังสือสำนักงานปลัดกระทรวงการอุดมศึกษา วิทยาศาสตร์ วิจัยและนวัตกรรม  
ที่ อว ๐๒๐๔.๒/ว ๖๐๓๐ ลงวันที่ ๔ มิถุนายน ๒๕๖๔
๓. หนังสือสำนักงานปลัดกระทรวงการอุดมศึกษา วิทยาศาสตร์ วิจัยและนวัตกรรม  
ที่ อว ๐๒๐๔.๒/ว ๒๐๗๑๒ ลงวันที่ ๒๔ ธันวาคม ๒๕๖๔

ตามหนังสือที่อ้างถึง ๑ - ๓ สำนักงานปลัดกระทรวงการอุดมศึกษา วิทยาศาสตร์ วิจัยและนวัตกรรม ได้เวียนแจ้งสถาบันอุดมศึกษาเพื่อทราบมติคณะกรรมการมาตรฐานการอุดมศึกษา ครั้งที่ ๑/๒๕๖๓ เมื่อวันที่ ๑๔ สิงหาคม ๒๕๖๓ ครั้งที่ ๕/๒๕๖๔ เมื่อวันที่ ๑๒ พฤษภาคม ๒๕๖๔ และครั้งที่ ๑๒/๒๕๖๔ เมื่อวันที่ ๘ ธันวาคม ๒๕๖๔ ให้ความเห็นชอบในหลักการให้สภาสถาบันอุดมศึกษาพิจารณาการขยายระยะเวลาการศึกษาให้กับนิสิตนักศึกษาที่มีระยะเวลาการศึกษาครบตามที่กำหนดในปีการศึกษา ๒๕๖๔ ซึ่งได้รับผลกระทบจากสถานการณ์การแพร่ระบาดของโรคติดเชื้อไวรัสโคโรนา ๒๐๑๙ (COVID-19) ได้อีก ๑ ปีการศึกษา โดยไม่ต้องเสนอคณะกรรมการมาตรฐานการอุดมศึกษาพิจารณา ทั้งนี้ ให้สถาบันอุดมศึกษาพิจารณาขยายระยะเวลาการศึกษาให้กับนักศึกษา โดยกำกับดูแลให้ได้คุณภาพตามเกณฑ์มาตรฐานหลักสูตรระดับอุดมศึกษา ความละเอียดแจ้งแล้ว นั้น

คณะกรรมการมาตรฐานการอุดมศึกษา ในการประชุมครั้งที่ ๖/๒๕๖๖ เมื่อวันที่ ๑๔ มิถุนายน ๒๕๖๖ พิจารณาแล้วเห็นว่า แม้ว่าปัจจุบันโรคติดเชื้อไวรัสโคโรนา ๒๐๑๙ (COVID-19) ได้คลี่คลายแล้ว แต่สถานการณ์ระหว่างที่มีการแพร่ระบาดยังส่งผลกระทบต่อมาถึงปัจจุบัน จึงมีมติเห็นชอบในหลักการให้สภาสถาบันอุดมศึกษาพิจารณาการขยายระยะเวลาการศึกษาให้กับนักศึกษาทุกระดับชั้นปริญญาที่ได้รับผลกระทบจากการแพร่ระบาดของโรคติดเชื้อไวรัสโคโรนา ๒๐๑๙ (COVID-19) ที่มีระยะเวลาการศึกษาครบตามที่กำหนดในปีการศึกษา ๒๕๖๕ ให้ขยายออกไปได้อีก ๑ ปีการศึกษา โดยไม่ต้องเสนอคณะกรรมการมาตรฐานการอุดมศึกษาพิจารณา ทั้งนี้ ให้สถาบันอุดมศึกษาพิจารณาขยายระยะเวลาการศึกษาให้กับนักศึกษา โดยกำกับดูแลให้ได้คุณภาพตามเกณฑ์มาตรฐานหลักสูตรระดับอุดมศึกษา

/จึงเรียนมา...

จึงเรียนมาเพื่อโปรดทราบและถือปฏิบัติต่อไปด้วย จะขอบคุณยิ่ง

ขอแสดงความนับถือ



(ศาสตราจารย์สุภชัย ปทุมนากุล)

รองปลัดกระทรวงการอุดมศึกษา วิทยาศาสตร์ วิจัยและนวัตกรรม

ปฏิบัติราชการแทน

ปลัดกระทรวงการอุดมศึกษา วิทยาศาสตร์ วิจัยและนวัตกรรม

สำนักงานปลัดกระทรวงการอุดมศึกษาฯ

กองยกระดับคุณภาพการจัดการศึกษาระดับอุดมศึกษา

โทรศัพท์ ๐ ๒๐๓๙ ๕๖๑๗

สถิติการฟื้นฟูสภาพนักศึกษาในระดับบัณฑิตศึกษา  
มหาวิทยาลัยมหิดล  
ปีการศึกษา ๒๕๕๕ — ภาค ๑/๒๕๖๕

---

# สถิติการฟื้นฟูสภาพนักศึกษาในระดับบัณฑิตศึกษา มหาวิทยาลัยมหิดล

ปีการศึกษา 2555 - ภาค 1/2565

(แยกตามปีที่เข้าศึกษา)

# สถิติการฟื้นฟูสภาพของนักศึกษา ระดับบัณฑิตศึกษา ม.มหิดล (แยกตามปีที่เข้าศึกษา)

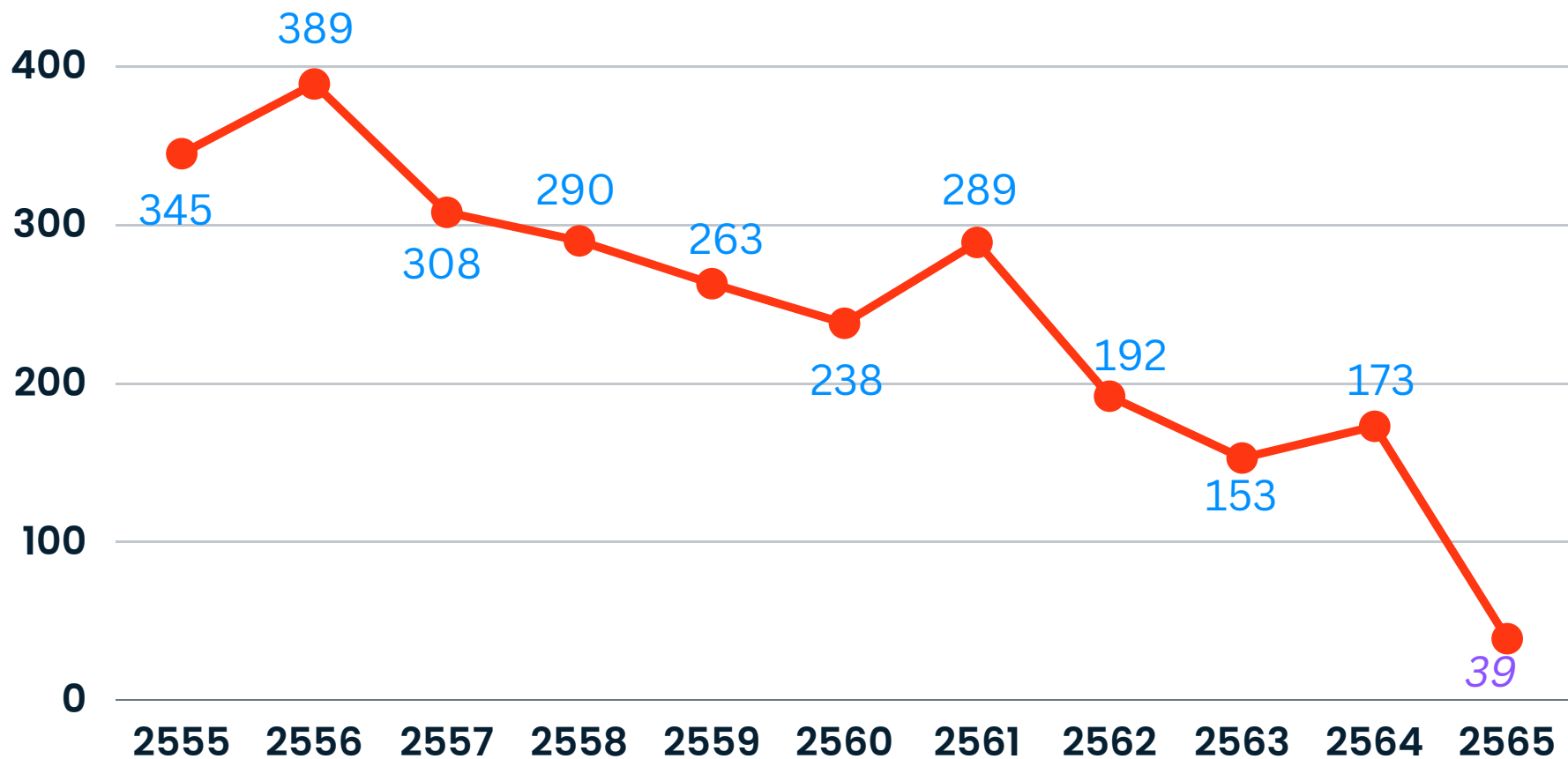

# จำนวนนักศึกษารับเข้าและพ้นสภาพ

## แยกตามปีที่เข้าศึกษา

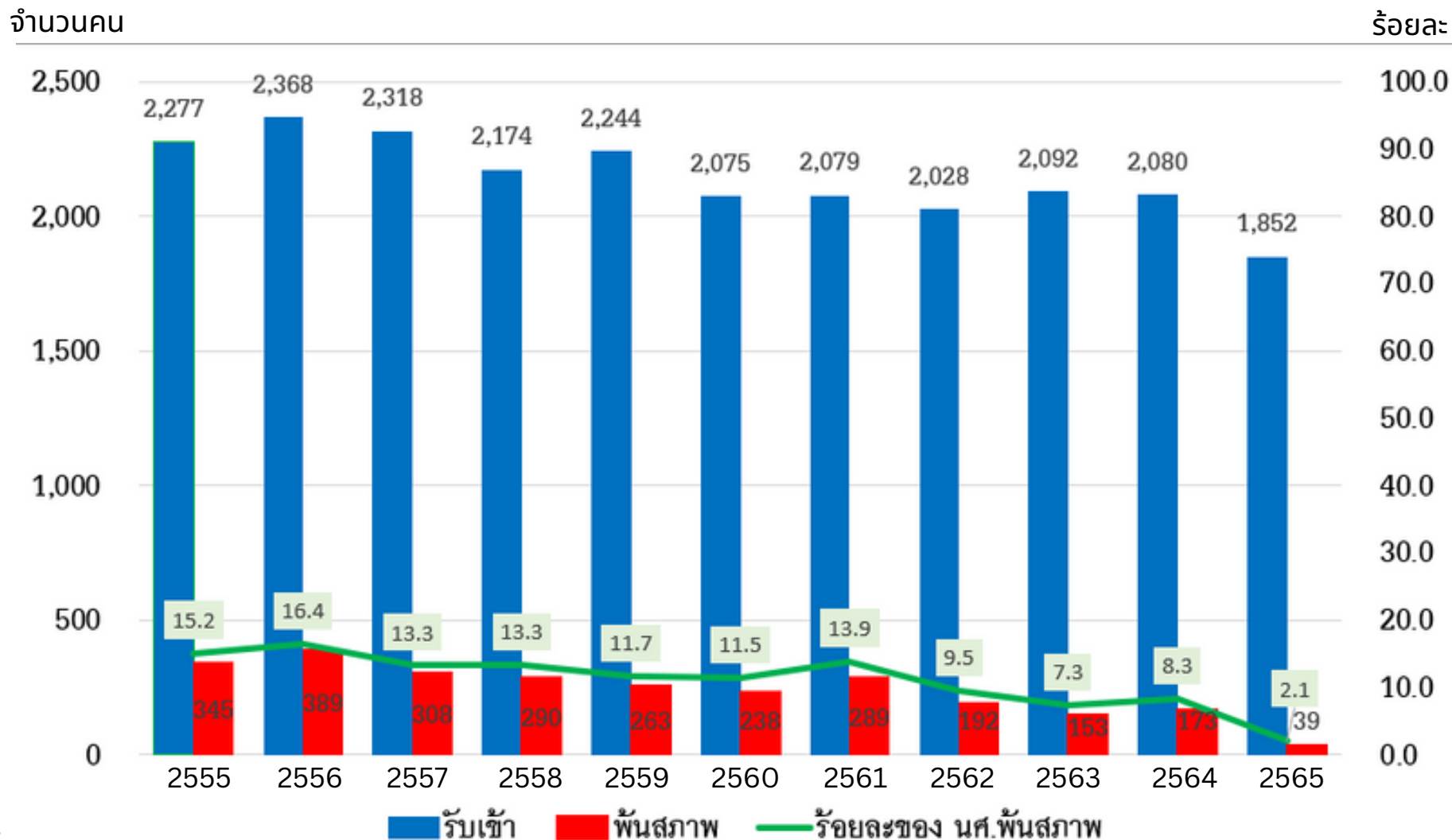

# ภาพรวมการผลิตบัณฑิต ปีการศึกษา 2555-2565

■ รับเข้า ■ พันสภาพ ■ กำลังศึกษา ■ รอเผยแพร่ ■ สำเร็จการศึกษา

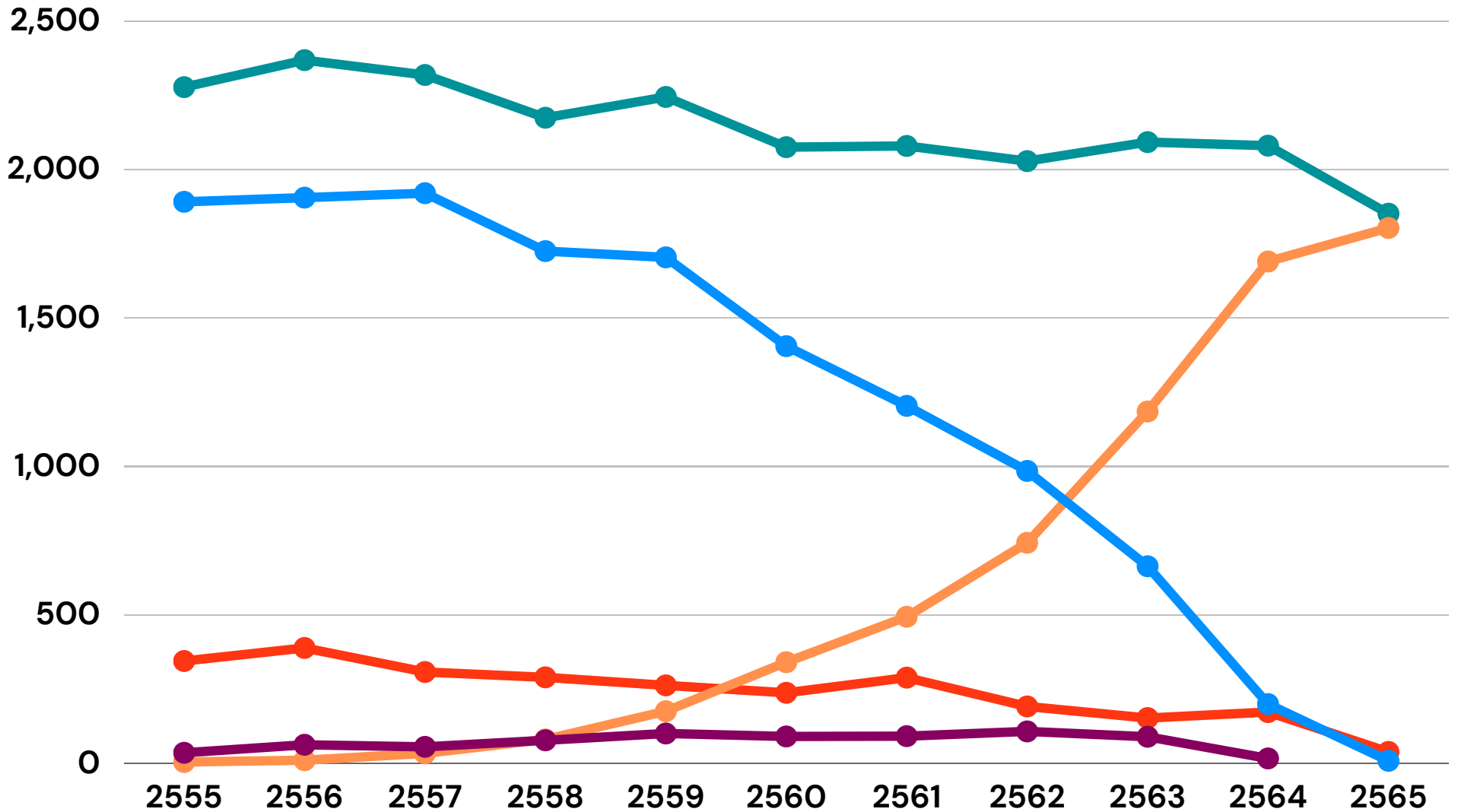



# สาเหตุการพ้นสภาพการเป็นนักศึกษา

ตามข้อบังคับ ม.มหิดล ว่าด้วยการศึกษาระดับบัณฑิตศึกษา พ.ศ. 2563

ข้อบังคับ ม.มหิดล ว่าด้วยการศึกษา  
ระดับบัณฑิตศึกษา พ.ศ. 2563 ข้อ 79

- (1) ตาย
- (2) ลาออก
- (3) เป็น นศ.ทดลองเรียนที่ไม่สามารถเปลี่ยนแปลงสถานภาพเป็น นศ.สามัญได้
- (4) ได้คะแนนเฉลี่ยประจำภาคการศึกษาต่ำกว่า 2.50 ติดต่อกันสองภาคการศึกษา
- (5) ไม่สามารถสำเร็จการศึกษาตามระยะเวลาการศึกษาที่กำหนดไว้ในหลักสูตร
- (6) ไม่ลงทะเบียนเรียน หรือไม่ชำระค่าธรรมเนียมการศึกษาภายในเวลาที่กำหนด
- (7) ไม่สามารถเผยแพร่ผลงานวิทยานิพนธ์หรือสารนิพนธ์เพื่อใช้สำเร็จการศึกษาได้ภายในระยะเวลา 5 ปีนับแต่สอบวิทยานิพนธ์หรือสารนิพนธ์มีผล "ผ่าน"
- (8) ไม่ปฏิบัติตามเงื่อนไขการลาพักการศึกษา
- (9) ถูกลงโทษให้พ้นสภาพการเป็น นศ.เพราะประพฤติผิดวินัยตามข้อบังคับว่าด้วยวินัย นศ.ของมหาวิทยาลัย หรือสถาบันร่วม หรือสถาบันสมทบ

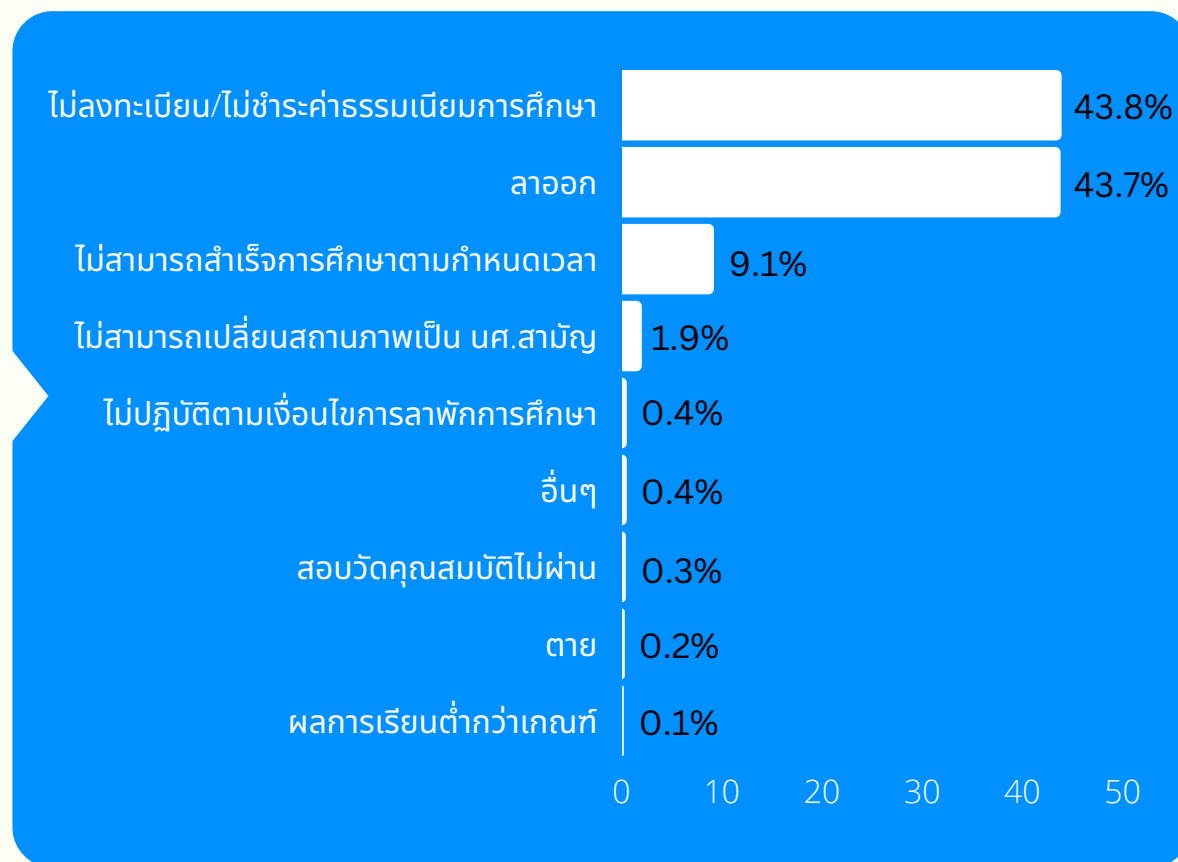

# เหตุผลการลาออก

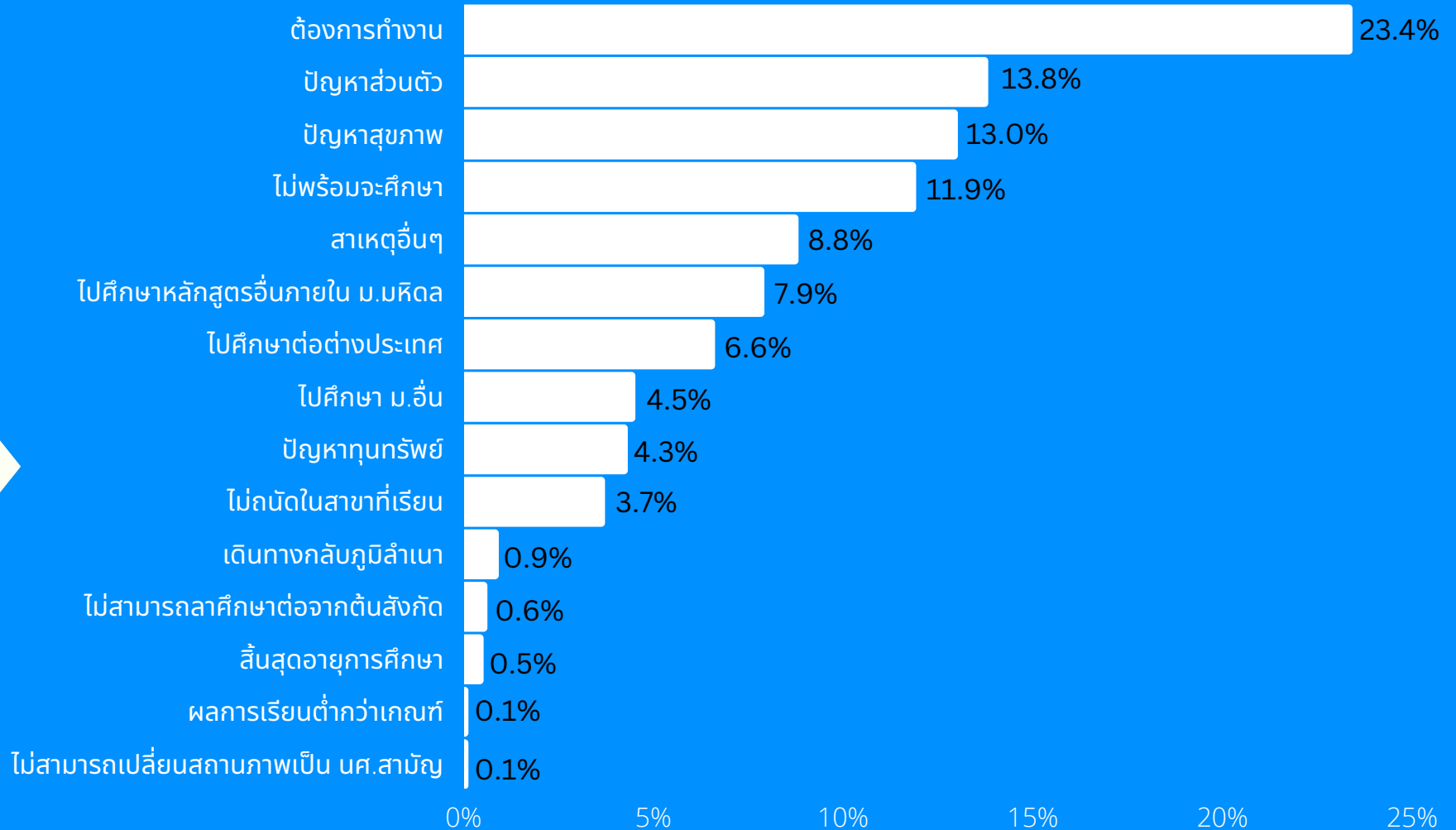

การดำเนินการตามมาตรการบังคับใช้กฎหมาย  
ตามมาตรา ๗๐ แห่งพระราชบัญญัติการอุดมศึกษา  
พ.ศ. ๒๕๖๒

---

# ด่วนที่สุด



มหาวิทยาลัยมหิดล  
เลขรับ.....15460  
วันที่ 16 มิ.ย. 2566  
เวลา.....08.30

ที่ อว ๐๒๐๑.๓(๒.๔๐)/ว.๑๑๖๒๒  
กองกฎหมาย  
เลขรับที่ 1499  
วันที่ 16 มิ.ย. 2566  
เวลา.....น.

กระทรวงการอุดมศึกษา  
วิทยาศาสตร์ วิจัยและนวัตกรรม  
ถนนพระรามที่ ๖ ราชเทวี กทม. ๑๐๔๐๐

๑๕ มิถุนายน ๒๕๖๖

เรื่อง การดำเนินการตามมาตรการบังคับใช้กฎหมาย ตามมาตรา ๗๐ แห่งพระราชบัญญัติการอุดมศึกษา พ.ศ.๒๕๖๒

เรียน อธิการบดีสถาบันอุดมศึกษาทุกแห่ง

ด้วย ในปัจจุบันกระทรวงการอุดมศึกษา วิทยาศาสตร์ วิจัยและนวัตกรรม ตรวจสอบพบว่ามีโฆษณาการให้บริการรับจ้างเขียนหรือทำสารนิพนธ์ วิทยานิพนธ์และดุษฎีนิพนธ์ให้กับนิสิต นักศึกษาทั้งในระดับปริญญาตรี โท และเอก โดยมีการโฆษณากันอย่างแพร่หลายผ่านเว็บไซต์ สื่อสังคมออนไลน์และสื่อรูปแบบอื่น ซึ่งเป็นการดำเนินการที่ขัดต่อหลักธรรมาภิบาลและความซื่อสัตย์ทางวิชาการ และไม่ปฏิบัติตามพระราชบัญญัติการอุดมศึกษา พ.ศ. ๒๕๖๒ มาตรา ๗๐ วรรคหนึ่ง ที่บัญญัติห้ามมิให้ผู้ใดจ้างวาน ใ้ให้ผู้อื่นทำผลงานทางวิชาการ เพื่อใช้ในการเสนอเป็นส่วนหนึ่งของการศึกษาในหลักสูตรการศึกษาระดับอุดมศึกษา หรือเพื่อไปใช้ในการทำผลงาน เป็นส่วนหนึ่งของการขอตำแหน่งทางวิชาการหรือเสนอขอปรับปรุงการกำหนดตำแหน่ง การเลื่อนตำแหน่ง การเลื่อนวิทยฐานะ หรือการให้ได้รับเงินเดือน หรือเงินอื่นในระดับที่สูงขึ้น และวรรคสองที่บัญญัติห้ามมิให้ผู้ใดรับจ้างหรือรับดำเนินการตามวรรคหนึ่ง เพื่อให้ผู้อื่นนำผลงานนั้นไปใช้ประโยชน์ในการดำเนินการตามวรรคหนึ่ง เว้นแต่เป็นการช่วยเหลือโดยสุจริตตามสมควร โดยมีบทกำหนดโทษตามมาตรา ๗๗ กรณีมีผู้ฝ่าฝืนต้องระวางโทษจำคุกไม่เกินสามปี หรือปรับไม่เกินหกหมื่นบาท หรือทั้งจำทั้งปรับ

สำนักงานปลัดกระทรวงการอุดมศึกษา วิทยาศาสตร์ วิจัยและนวัตกรรม ขอเรียนว่า เพื่อประโยชน์ในการรักษามาตรฐานการอุดมศึกษา จึงใคร่ขอกำชับให้สถาบันอุดมศึกษาทุกแห่ง ตรวจสอบการจัดทำสารนิพนธ์ วิทยานิพนธ์ หรือดุษฎีนิพนธ์ ของนิสิต นักศึกษาในทุกระดับให้เป็นไปตามมาตรฐานการอุดมศึกษาและกฎหมายที่เกี่ยวข้องโดยเคร่งครัด หากพบว่านิสิตหรือนักศึกษาค้นได้ว่าจ้างให้ผู้อื่นจัดทำสารนิพนธ์ วิทยานิพนธ์ หรือดุษฎีนิพนธ์ให้แก่ตนเอง หรือพบว่าบุคลากรในสถาบันอุดมศึกษารายได้รับจ้างจัดทำสารนิพนธ์ วิทยานิพนธ์ หรือดุษฎีนิพนธ์ให้แก่ นิสิต นักศึกษาหรือบุคลากรในสถาบันอุดมศึกษา เพื่อใช้ในการเสนอเป็นส่วนหนึ่งของการศึกษาในหลักสูตรการศึกษาระดับอุดมศึกษา หรือเพื่อไปใช้ในการทำผลงานเป็นส่วนหนึ่งของการขอตำแหน่งทางวิชาการ หรือเสนอขอปรับปรุงการกำหนดตำแหน่ง การเลื่อนตำแหน่ง การเลื่อนวิทยฐานะ หรือการให้ได้รับเงินเดือนหรือเงินอื่นในระดับที่สูงขึ้น ให้สถาบันอุดมศึกษามีมาตรการลงโทษอย่างเด็ดขาด และรายงานให้สำนักงานปลัดกระทรวงการอุดมศึกษาทราบ ทั้งนี้ ขอให้สถาบันอุดมศึกษากำหนดแนวทางแก้ไขปัญหาดังกล่าวโดยเร็วต่อไป และหากตรวจสอบพบเห็นการกระทำดังกล่าวข้างต้น ขอให้พิจารณาดำเนินการตามกฎหมายอย่างเคร่งครัด

จึงเรียนมาเพื่อโปรดพิจารณาดำเนินการต่อไป

ขอแสดงความนับถือ

สำนักงานปลัดกระทรวง

(ศาสตราจารย์สิริฤกษ์ ทรงศิวิไล)

กองกฎหมาย โทร. ๐๒ ๓๓๓ ๓๔๐๒ ปลัดกระทรวงการอุดมศึกษา วิทยาศาสตร์ วิจัยและนวัตกรรม,  
ไปรษณีย์อิเล็กทรอนิกส์ : [Kachawut.y@mhesi.go.th](mailto:Kachawut.y@mhesi.go.th)



กองกฎหมาย สำนักงานอธิการบดี  
โทร.๐ ๒๘๔๔ ๖๒๗๐ โทรสาร ๐ ๒๘๔๔ ๖๒๖๕

ที่ อว ๗๘.๐๑๙/ 1839  
วันที่ 22 มิถุนายน ๒๕๖๖  
เรื่อง ขอความร่วมมือประชาสัมพันธ์ การดำเนินการตามมาตรการบังคับใช้กฎหมาย ตามมาตรา ๗๐ แห่งพระราชบัญญัติการอุดมศึกษา พ.ศ. ๒๕๖๒  
เรียน รองอธิการบดีฝ่ายบริหาร

ตามที่ สำนักงานปลัดกระทรวงการอุดมศึกษา วิทยาศาสตร์ วิจัยและนวัตกรรม มีหนังสือที่ อว ๐๒๐๑.๓(๒.๔๐)/ว๑๑๖๒๒ ลงวันที่ ๑๕ มิถุนายน ๒๕๖๖ ถึงอธิการบดีมหาวิทยาลัยมหิดล สรุปได้ดังนี้  
กระทรวงการอุดมศึกษาฯ ตรวจสอบพบว่า มีโฆษณาให้บริการรับจ้างเขียนหรือจัดทำสารนิพนธ์ วิทยานิพนธ์ หรือดุษฎีนิพนธ์ ให้กับนักศึกษา โดยมีกรมโฆษณาฯ อนุญาตอย่างแพร่หลายผ่านเว็บไซต์ สื่อสังคมออนไลน์และสื่อรูปแบบอื่น ซึ่งเป็นการดำเนินการที่ขัดต่อหลักธรรมาภิบาลและความซื่อสัตย์ทางวิชาการ และไม่ปฏิบัติตามพระราชบัญญัติการอุดมศึกษา พ.ศ. ๒๕๖๒

กองกฎหมายขอเรียนว่ากรณีดังกล่าวเป็นการกำชับให้มหาวิทยาลัยตรวจสอบการจัดทำสารนิพนธ์ วิทยานิพนธ์ หรือดุษฎีนิพนธ์ ของนักศึกษาหรือบุคลากร หากพบว่านักศึกษาหรือบุคลากรว่าจ้าง หรือรับจ้างในการจัดทำสารนิพนธ์ วิทยานิพนธ์ หรือดุษฎีนิพนธ์ เพื่อใช้ในการเสนอเป็นส่วนหนึ่งของการศึกษาในหลักสูตรอุดมศึกษา หรือเพื่อใช้ในการทำผลงานเป็นส่วนหนึ่งของการขอตำแหน่งทางวิชาการ ฯลฯ หากพบการกระทำดังกล่าวให้มหาวิทยาลัยมีมาตรการลงโทษอย่างเด็ดขาด และรายงานให้สำนักงานปลัดกระทรวงการอุดมศึกษาฯ ทราบ  
ในการนี้ จึงเห็นสมควรมอบหมายงานบริหารเอกสาร กองบริหารงานทั่วไป เพื่อเวียนแจ้งหนังสือดังกล่าวให้ทุกส่วนงานในสังกัดมหาวิทยาลัยทราบ ทั้งนี้ เมื่อดำเนินการเวียนแจ้งเสร็จสิ้น ต้นฉบับหนังสือส่งคืนกองกฎหมายต่อไป

จึงเรียนมาเพื่อโปรดพิจารณาสั่งการมอบหมายงานบริหารเอกสาร กองบริหารงานทั่วไป เพื่อเวียนแจ้งหนังสือที่ อว ๐๒๐๑.๓(๒.๔๐)/ว๑๑๖๒๒ ลงวันที่ ๑๕ มิถุนายน ๒๕๖๖

ทราบ/รับทราบ  
งานบริหารเอกสาร  
โปรดเวียนแจ้ง ส่วนงาน

(รองศาสตราจารย์ นายแพทย์ก้องเขต เจริญสุวรรณ)  
รองอธิการบดีฝ่ายบริหาร

27 มิ.ย. 2566

(นางสาวรุจิเรข อรรถพลทรัพย์)

นิติกร

(นายอวยชัย อิศรวิริยะสกุล)  
ผู้อำนวยการกองกฎหมาย  
มหาวิทยาลัยมหิดล

22 มิ.ย. 2566

งานบริหารเอกสารได้รับเรื่องคืน  
วันที่ 29 มิ.ย. 2566 เวลา 11.50 น.

# การรายงานจำนวนนักศึกษาทดลองเรียน ปีการศึกษา ๒๕๖๔ และ ๒๕๖๕



## การรายงานจำนวนนักศึกษาทดลองเรียน ปีการศึกษา 2564 และ 2565

ข้อมูล ณ วันที่ 26 พฤษภาคม 2566

| ปีการศึกษา      | นักศึกษาทดลองเรียน |                             |                             |            |
|-----------------|--------------------|-----------------------------|-----------------------------|------------|
|                 | รายงานตัวเข้าศึกษา | ปรับสถานะเป็น นักศึกษาสามัญ | พ้นสภาพ (ไม่ลงทะเบียนเรียน) | คงเหลือ    |
| ปีการศึกษา 2564 | 1,393              | 1,233                       | 159                         | 1          |
| ปีการศึกษา 2565 | 1,049              | 752                         | 66                          | 231        |
| <b>รวม</b>      | <b>2,442</b>       | <b>1,985</b>                | <b>225</b>                  | <b>232</b> |

หมายเหตุ : 1. นักศึกษารหัส 64 วันสิ้นสุดสถานภาพ วันที่ 14 ก.ค. 2566  
2. นักศึกษารหัส 65 เข้าศึกษาภาคการศึกษาที่ 1 วันสิ้นสุดสถานภาพ วันที่ 14 ก.ค. 2566  
3. นักศึกษารหัส 65 เข้าศึกษาภาคการศึกษาที่ 2 วันสิ้นสุดสถานภาพ วันที่ 1 ธ.ค. 2566

## จำนวนนักศึกษาทดลองเรียน ปีการศึกษา 2564

| ระดับการศึกษา   | นักศึกษาทดลองเรียน |                             |                             |          |
|-----------------|--------------------|-----------------------------|-----------------------------|----------|
|                 | รายงานตัวเข้าศึกษา | ปรับสถานะเป็น นักศึกษาสามัญ | พ้นสภาพ (ไม่ลงทะเบียนเรียน) | คงเหลือ  |
| ป.เอก           | 253                | 234                         | 19                          | -        |
| ป.บัณฑิตชั้นสูง | 153                | 149                         | 4                           | -        |
| ป.โท            | 965                | 829                         | 135                         | 1        |
| ป.บัณฑิต        | 22                 | 21                          | 1                           | -        |
| <b>รวม</b>      | <b>1,393</b>       | <b>1,233</b>                | <b>159</b>                  | <b>1</b> |

ข้อมูล ณ วันที่ 26 พฤษภาคม 2566



## จำนวนนักศึกษาทดลองเรียน ปีการศึกษา 2565

| ระดับการศึกษา   | นักศึกษาทดลองเรียน |                             |                             |            |
|-----------------|--------------------|-----------------------------|-----------------------------|------------|
|                 | รายงานตัวเข้าศึกษา | ปรับสถานะเป็น นักศึกษาสามัญ | พ้นสภาพ (ไม่ลงทะเบียนเรียน) | คงเหลือ    |
| ป.เอก           | 174                | 110                         | 8                           | 56         |
| ป.บัณฑิตชั้นสูง | 162                | 151                         | 3                           | 8          |
| ป.โท            | 692                | 471                         | 54                          | 167        |
| ป.บัณฑิต        | 21                 | 20                          | 1                           | -          |
| <b>รวม</b>      | <b>1,049</b>       | <b>1,985</b>                | <b>225</b>                  | <b>231</b> |

ข้อมูล ณ วันที่ 26 พฤษภาคม 2566

## จำนวนนักศึกษาทดลองเรียนระดับปริญญาเอก ที่ยังไม่ปรับสถานะเป็นสามัญ ปีการศึกษา 65

| ปีการศึกษา      | นักศึกษาดทดลองเรียน<br>ที่คงเหลือ | ลงเรียนรายวิชาภาษาอังกฤษ GRID |           |           |           |           | สมัครสอบ<br>ภาษาอังกฤษ | รวมนักศึกษาทั้งหมดที่ลงเรียน<br>รายวิชาภาษาอังกฤษ และสมัคร<br>สอบภาษาอังกฤษ | ไม่ดำเนินการใดๆ |
|-----------------|-----------------------------------|-------------------------------|-----------|-----------|-----------|-----------|------------------------|-----------------------------------------------------------------------------|-----------------|
|                 |                                   | 5 รายวิชา                     | 4 รายวิชา | 3 รายวิชา | 2 รายวิชา | 1 รายวิชา |                        |                                                                             |                 |
| ปีการศึกษา 2564 | 0                                 | -                             | -         | -         | -         | -         | -                      | -                                                                           | -               |
| ปีการศึกษา 2565 | 56                                | 3                             | -         | -         | 6         | -         | 2                      | 11                                                                          | 45              |
| <b>รวม</b>      | <b>56</b>                         | <b>3</b>                      | <b>0</b>  | <b>0</b>  | <b>6</b>  | <b>0</b>  | <b>2</b>               | <b>11</b>                                                                   | <b>45</b>       |

หมายเหตุ \* 1 รายวิชา ได้แก่ รายวิชา GRID 517

\* 2 รายวิชา ได้แก่ รายวิชา GRID 517 / GRID 530

\* 3 รายวิชา ได้แก่ รายวิชา GRID 517 / GRID 530 /GRID 531

\* 4 รายวิชา ได้แก่ รายวิชา GRID 517 / GRID 530 /GRID 531/GRID 532

\* 5 รายวิชา ได้แก่ รายวิชา GRID 517 / GRID 530 /GRID 531/GRID 532/ GRID 537

จำนวนนักศึกษาทดลองเรียนระดับปริญญาโท/ป.บัณฑิตชั้นสูง/ ป. บัณฑิต ที่ยังไม่ปรับสถานะเป็นสามัญ ปีการศึกษา 2564 และ 2565

| ปีการศึกษา      | นักศึกษาทดลองเรียนที่คงเหลือ |            |          | ลงเรียนรายวิชาภาษาอังกฤษ GRID |           |           |           | สมัครสอบ<br>ภาษาอังกฤษ | รวมนักศึกษาทั้งหมดที่<br>ลงเรียนรายวิชา<br>ภาษาอังกฤษ และสมัคร<br>สอบภาษาอังกฤษ | ไม่ดำเนินการใดๆ |
|-----------------|------------------------------|------------|----------|-------------------------------|-----------|-----------|-----------|------------------------|---------------------------------------------------------------------------------|-----------------|
|                 | ป.บัณฑิตชั้นสูง              | ป.โท       | ป.บัณฑิต | 4 รายวิชา                     | 3 รายวิชา | 2 รายวิชา | 1 รายวิชา |                        |                                                                                 |                 |
| ปีการศึกษา 2564 | -                            | 1          | -        | 1                             | -         | -         | -         | -                      | 1                                                                               | -               |
| ปีการศึกษา 2565 | 8                            | 167        | -        | 23                            | 1         | 9         | 1         | 11                     | 45                                                                              | 130             |
| <b>รวม</b>      | <b>8</b>                     | <b>168</b> | <b>0</b> | <b>24</b>                     | <b>1</b>  | <b>9</b>  | <b>1</b>  | <b>11</b>              | <b>46</b>                                                                       | <b>130</b>      |

หมายเหตุ \* 1 รายวิชา ได้แก่ รายวิชา GRID 517

\* 2 รายวิชา ได้แก่ รายวิชา GRID 517 / GRID 514

\* 3 รายวิชา ได้แก่ รายวิชา GRID 517 / GRID 514 / GRID 515

\* 4 รายวิชา ได้แก่ รายวิชา GRID 517 / GRID 514 / GRID 515 / GRID 516

## ส่วนงานที่มีจำนวนนักศึกษาทดลองเรียน ปีการศึกษา 2564 และ 2565

| ลำดับ | คณะ/สถาบัน/วิทยาลัย                           | ปีการศึกษา<br>2564 | รวม<br>(1) | ปีการศึกษา 2565 |                     |      |              |                     |      | รวม<br>(1+2) |            |
|-------|-----------------------------------------------|--------------------|------------|-----------------|---------------------|------|--------------|---------------------|------|--------------|------------|
|       |                                               |                    |            | (เข้าเทอม 1)    |                     |      | (เข้าเทอม 2) |                     |      |              | รวม<br>(2) |
|       |                                               | ป.โท               |            | ป.เอก           | ป.บัณฑิต<br>ชั้นสูง | ป.โท | ป.เอก        | ป.บัณฑิต<br>ชั้นสูง | ป.โท |              |            |
| 1     | คณะวิศวกรรมศาสตร์                             |                    | 0          | 3               |                     | 9    | 7            |                     | 26   | 45           | 45         |
| 2     | คณะวิทยาศาสตร์                                |                    | 0          | 3               |                     | 23   | 2            |                     | 3    | 31           | 31         |
| 3     | วิทยาลัยดุริยางคศิลป์                         |                    | 0          | 8               |                     | 14   | 7            |                     | 2    | 31           | 31         |
| 4     | คณะสังคมศาสตร์และมนุษยศาสตร์                  | 1                  | 1          | 4               |                     | 15   | 2            |                     | 3    | 24           | 25         |
| 5     | คณะสาธารณสุขศาสตร์                            |                    | 0          | 2               |                     | 11   | 1            |                     | 3    | 17           | 17         |
| 6     | คณะแพทยศาสตร์ศิริราชพยาบาล                    |                    | 0          | 1               | 6                   | 6    |              |                     | 1    | 14           | 14         |
| 7     | คณะเทคโนโลยีสารสนเทศและการสื่อสาร             |                    | 0          |                 |                     | 6    |              |                     | 5    | 11           | 11         |
| 8     | สถาบันวิจัยภาษาและวัฒนธรรมเอเชีย              |                    | 0          |                 |                     | 2    | 4            |                     | 4    | 10           | 10         |
| 9     | คณะแพทยศาสตร์โรงพยาบาลรามาธิบดี               |                    | 0          | 1               | 1                   | 5    |              |                     |      | 7            | 7          |
| 10    | โครงการจัดตั้งสถาบันสิทธิมนุษยชนและสันติศึกษา |                    | 0          |                 |                     | 2    |              |                     | 4    | 6            | 6          |
| 11    | คณะเวชศาสตร์เขตร้อน                           |                    | 0          |                 |                     | 4    | 1            |                     |      | 5            | 5          |
| 12    | สถาบันวิจัยประชากรและสังคม                    |                    | 0          | 3               |                     | 1    |              |                     |      | 4            | 4          |
| 13    | คณะเทคนิคการแพทย์                             |                    | 0          | 2               |                     | 1    |              |                     |      | 3            | 3          |
| 14    | คณะศิลปศาสตร์                                 |                    | 0          |                 |                     | 1    |              |                     | 1    | 2            | 2          |
| 15    | วิทยาลัยวิทยาศาสตร์และเทคโนโลยีการกีฬา        |                    | 0          |                 |                     | 2    | 1            |                     |      | 3            | 3          |
| 16    | คณะสิ่งแวดล้อมและทรัพยากรศาสตร์               |                    | 0          |                 |                     | 2    |              |                     |      | 2            | 2          |
| 17    | คณะพยาบาลศาสตร์                               |                    | 0          |                 |                     | 2    |              |                     |      | 2            | 2          |
| 18    | วิทยาลัยนานาชาติ                              |                    | 0          |                 |                     | 2    |              |                     |      | 2            | 2          |
| 19    | คณะทันตแพทยศาสตร์                             |                    | 0          |                 |                     | 1    |              |                     |      | 1            | 1          |

## ส่วนงานที่มีจำนวนนักศึกษาทดลองเรียน ปีการศึกษา 2564 และ 2565

| ลำดับ | คณะ/สถาบัน/วิทยาลัย                                                                                                                                                                                                                                                    | ปีการศึกษา<br>2564 | รวม<br>(1) | ปีการศึกษา 2565 |                     |      |              |                     |      | รวม<br>(1+2) |            |
|-------|------------------------------------------------------------------------------------------------------------------------------------------------------------------------------------------------------------------------------------------------------------------------|--------------------|------------|-----------------|---------------------|------|--------------|---------------------|------|--------------|------------|
|       |                                                                                                                                                                                                                                                                        |                    |            | (เข้าเทอม 1)    |                     |      | (เข้าเทอม 2) |                     |      |              | รวม<br>(2) |
|       |                                                                                                                                                                                                                                                                        | ป.โท               |            | ป.เอก           | ป.บัณฑิต<br>ชั้นสูง | ป.โท | ป.เอก        | ป.บัณฑิต<br>ชั้นสูง | ป.โท |              |            |
| 20    | สถาบันนวัตกรรมการเรียนรู้                                                                                                                                                                                                                                              |                    | 0          | 1               |                     |      |              | 1                   |      | 2            | 2          |
| 21    | โครงการร่วม คณะวิทยาศาสตร์ คณะแพทยศาสตร์<br>โรงพยาบาลรามาริบัติ คณะแพทยศาสตร์ศิริราช<br>พยาบาล คณะทันตแพทยศาสตร์ คณะ<br>เวชศาสตร์เขตร้อน(สาขาวิชาเวชศาสตร์ระดับ<br>โมเลกุล)                                                                                            |                    | 0          |                 |                     |      |              | 2                   |      | 2            | 2          |
| 22    | วิทยาลัยแพทยศาสตร์พระมงกุฎเกล้า                                                                                                                                                                                                                                        |                    | 0          |                 | 1                   |      |              |                     |      | 1            | 1          |
| 23    | สถาบันชีววิทยาศาสตร์โมเลกุล                                                                                                                                                                                                                                            |                    | 0          |                 |                     | 1    |              |                     |      | 1            | 1          |
| 24    | ศูนย์จิตตปัญญาศึกษา                                                                                                                                                                                                                                                    |                    | 0          |                 |                     | 1    |              |                     |      | 1            | 1          |
| 25    | สถาบันแห่งชาติเพื่อการพัฒนาเด็กและครอบครัว                                                                                                                                                                                                                             |                    | 0          |                 |                     | 1    |              |                     |      | 1            | 1          |
| 26    | โครงการร่วม คณะวิทยาศาสตร์ คณะเภสัชศาสตร์<br>(สาขาวิชาวิทยาการพืช)                                                                                                                                                                                                     |                    | 0          |                 |                     | 1    |              |                     |      | 1            | 1          |
| 27    | วิทยาลัยราชสุดา                                                                                                                                                                                                                                                        |                    | 0          |                 |                     |      |              |                     | 1    | 1            | 1          |
| 28    | โครงการร่วมบัณฑิตวิทยาลัย คณะสิ่งแวดล้อมและ<br>ทรัพยากรศาสตร์ คณะสังคมศาสตร์และมนุษยศาสตร์<br>สถาบันวิจัยประชากรและสังคม โครงการจัดตั้ง<br>สถาบันสิทธิมนุษยชนและสันติศึกษา และสถาบันวิจัย<br>ภาษาและวัฒนธรรมเอเชีย (สาขาวิชาอาเซียนศึกษา<br>เพื่อการพัฒนาอย่างยั่งยืน) |                    | 0          |                 |                     |      |              |                     | 1    | 1            | 1          |
|       | รวม                                                                                                                                                                                                                                                                    | 1                  | 1          | 28              | 8                   | 113  | 28           | 0                   | 54   | 231          | 232        |

เกณฑ์มาตรฐานความรู้ภาษาอังกฤษ  
ของนักศึกษาระดับบัณฑิตศึกษาที่เข้าศึกษา  
ตั้งแต่ปีการศึกษา ๒๕๖๗ เป็นต้นไป

---

**ร่าง (สำหรับนักศึกษาระดับบัณฑิตศึกษา รหัสประจำตัวนักศึกษา 67 เป็นต้นไป)**

**เกณฑ์มาตรฐานภาษาอังกฤษของนักศึกษาระดับบัณฑิตศึกษา มหาวิทยาลัยมหิดล  
ระดับประกาศนียบัตรบัณฑิต/ประกาศนียบัตรบัณฑิตชั้นสูง /ปริญญาโท / ปริญญาเอก**

| ระดับการศึกษา                                 |      | เกณฑ์เข้าศึกษา                                                                                                  |       |           |        | เกณฑ์สำเร็จการศึกษา                       |                                |                             |                             |
|-----------------------------------------------|------|-----------------------------------------------------------------------------------------------------------------|-------|-----------|--------|-------------------------------------------|--------------------------------|-----------------------------|-----------------------------|
|                                               |      | MU GRAD Plus<br>(MU GRAD TEST + SPEAKING)                                                                       | IELTS | TOEFL iBT | MU ELT | MU GRAD Plus<br>(MU GRAD TEST + SPEAKING) | IELTS                          | TOEFL iBT                   | MU ELT                      |
| ป.บัตรบัณฑิต/<br>ป.บัณฑิตชั้นสูง/<br>ปริญญาโท | เดิม | 40                                                                                                              | 3.0   | 32        | 84     | 70<br>( W =10, S=10)                      | 5.0<br>( W =5.0, S=5.0)        | 64<br>( W =17, S=15)        | 84<br>( W =10, S=10)        |
|                                               | ใหม่ | <b>ไม่กำหนด</b><br>นักศึกษาต้องเข้ารับการประเมินความรู้ภาษาอังกฤษ เพื่อให้ทราบถึงรายวิชาภาษาอังกฤษที่ควรลงเรียน |       |           |        | <b>70</b><br>( W =10, S=10)               | <b>5.0</b><br>( W =5.0, S=5.0) | <b>64</b><br>( W =17, S=15) | <b>84</b><br>( W =10, S=10) |

| ระดับการศึกษา |      | เกณฑ์เข้าศึกษา                            |            |           | เกณฑ์สำเร็จการศึกษา                       |                                |                             |
|---------------|------|-------------------------------------------|------------|-----------|-------------------------------------------|--------------------------------|-----------------------------|
|               |      | MU GRAD Plus<br>(MU GRAD TEST + SPEAKING) | IELTS      | TOEFL iBT | MU GRAD Plus<br>(MU GRAD TEST + SPEAKING) | IELTS                          | TOEFL iBT                   |
| ปริญญาเอก     | เดิม | 40                                        | 3.0        | 32        | 90<br>( W =12, S=12)                      | 6.0<br>( W =6.0, S=6.0)        | 79<br>( W =23, S=19)        |
|               | ใหม่ | <b>40</b>                                 | <b>3.0</b> | <b>32</b> | <b>90</b><br>( W =12, S=12)               | <b>6.0</b><br>( W =6.0, S=6.0) | <b>79</b><br>( W =23, S=19) |

W = Writing

S= Speaking

ประกาศมหาวิทยาลัยมหิดล  
เรื่อง การคุ้มครองข้อมูลส่วนบุคคล  
(Personal Data Protection Act :  
PDPA) สำหรับนักศึกษามหาวิทยาลัยมหิดล

---





ประกาศมหาวิทยาลัยมหิดล  
เรื่อง การคุ้มครองข้อมูลส่วนบุคคล (Personal Data Protection Act : PDPA)  
สำหรับนักศึกษามหาวิทยาลัยมหิดล

มหาวิทยาลัยมหิดล มีนโยบายส่งเสริมให้นักศึกษาทุกคนตระหนักถึงความสำคัญของการคุ้มครองข้อมูลส่วนบุคคล (Personal Data Protection Act : PDPA) ตั้งแต่เริ่มเข้ารับการศึกษามา จึงได้จัดทำบทเรียนออนไลน์ เรื่อง การคุ้มครองข้อมูลส่วนบุคคล (Personal Data Protection Act) เพื่อให้นักศึกษามหาวิทยาลัยมหิดลทุกคนได้ทำความเข้าใจกับกฎหมายว่าด้วยการคุ้มครองข้อมูลส่วนบุคคล

๑. ประกาศนี้ให้ใช้บังคับตั้งแต่วันถัดจากวันประกาศเป็นต้นไป  
“นักศึกษา” หมายถึง นักศึกษามหาวิทยาลัยมหิดล
๒. นักศึกษาจะต้องเข้าเรียนรับบทเรียนออนไลน์ เรื่อง การคุ้มครองข้อมูลส่วนบุคคล (Personal Data Protection Act) ในระบบจัดการเรียนการสอนออนไลน์ Mahidol University Extension (MUX) และทดสอบความรู้ในระบบให้ผ่านตามเกณฑ์ที่กำหนดไว้ โดยนักศึกษาปัจจุบัน จะต้องดำเนินการให้แล้วเสร็จภายในเดือนกันยายน พ.ศ. ๒๕๖๖ และสำหรับนักศึกษาใหม่ ตั้งแต่ปีการศึกษา ๒๕๖๖ เป็นต้นไป จะต้องดำเนินการภายในระยะเวลาไม่เกิน ๑ ภาคการศึกษาแรกเข้า
๓. นักศึกษาที่ผ่านกิจกรรมการเรียนรู้ในด้านการคุ้มครองข้อมูลส่วนบุคคล (Personal Data Protection Act : PDPA) และมีหลักฐานการรับรองการผ่านกิจกรรมแล้ว สามารถยื่นเอกสารได้ที่กองเทคโนโลยีสารสนเทศ
๔. นักศึกษาที่ไม่ผ่านกิจกรรมการเรียนรู้ในด้านการคุ้มครองข้อมูลส่วนบุคคล (Personal Data Protection Act : PDPA) ตามที่กำหนดในข้อ ๒ นักศึกษาจะไม่สามารถดูผลการศึกษาของทุกรายวิชาในภาคการศึกษานั้นได้ ทั้งนี้ เมื่อนักศึกษาผ่านกิจกรรมการเรียนรู้แล้วจะสามารถดูผลการศึกษาในภาคการศึกษาถัดไป

ประกาศ ณ วันที่ ๑๕ พฤษภาคม พ.ศ. ๒๕๖๖

(ศาสตราจารย์ นายแพทย์บรรจง มไหสวริยะ)  
อธิการบดี



ศูนย์อำนวยการด้านข้อมูลส่วนบุคคล  
สำนักงานอธิการบดี มหาวิทยาลัยมหิดล  
โทร. i+49+6490, โทรสาร i+49+6491

ที่ อว 78.0145/ ว. 0067  
Digitally signed  
by kulpat.nuk  
Date: 2023.06.19  
12:37:52 +07'00'

วันที่ 19 มิถุนายน พ.ศ.2566

เรื่อง แนวทางการส่งหลักฐานการผ่านกิจกรรมการเรียนรู้ด้านการคุ้มครองข้อมูลส่วนบุคคล

เรียน รองอธิการบดีฝ่าย/คณบดี/ผู้อำนวยการ (ตามรายชื่อแนบ)

ตามที่กองบริหารการศึกษามีประกาศมหาวิทยาลัยมหิดล เรื่อง การคุ้มครองข้อมูลส่วนบุคคล (Personal Data Protection Act: PDPA) สำหรับนักศึกษามหาวิทยาลัยมหิดล ลงวันที่ 19 พฤษภาคม พ.ศ.2566 เพื่อให้ให้นักศึกษามหาวิทยาลัยมหิดลทุกคนต้องเข้าเรียนรู้บทเรียนออนไลน์ เรื่องการคุ้มครองข้อมูลส่วนบุคคล ผ่านระบบจัดการเรียนการสอนออนไลน์ Mahidol University Extension (MUx) และทดสอบความรู้ในระบบให้ผ่านเกณฑ์ที่กำหนดไว้ นั้น ศูนย์อำนวยการด้านข้อมูลส่วนบุคคล จึงขอกำหนดแนวทางการส่งหลักฐานการผ่านกิจกรรมการเรียนรู้ด้านการคุ้มครองข้อมูลส่วนบุคคล ดังนี้

1. นักศึกษาที่ผ่านกิจกรรมการเรียนรู้ในด้านการคุ้มครองข้อมูลส่วนบุคคล (Personal Data Protection Act : PDPA) บนระบบจัดการเรียนการสอนออนไลน์ Mahidol University Extension (MUx) และมีผลการทดสอบเป็นผ่าน ไม่จำเป็นต้องยื่นหลักฐานการรับรองการผ่านกิจกรรม ณ กองเทคโนโลยีสารสนเทศ หรือ ณ ศูนย์อำนวยการด้านข้อมูลส่วนบุคคล เนื่องด้วยรายชื่อพร้อมสังกัดส่วนงานและผลการทดสอบดังกล่าวจะแสดงบนเว็บไซต์ <https://mu-analytic.mahidol.ac.th> รอบวันถัดไป

2. กรณีที่นักศึกษาผ่านกิจกรรมการเรียนรู้ในด้านการคุ้มครองข้อมูลส่วนบุคคล (Personal Data Protection Act : PDPA) ที่มีการรับรองโดยมหาวิทยาลัยมหิดล หรือโดยคณะกรรมการด้าน PDPA ของส่วนงาน และมีหลักฐานการรับรองผ่านกิจกรรมเป็นที่เรียบร้อยแล้ว ให้ส่วนงานของท่านเป็นผู้รวบรวมรายชื่อ email address และ รหัสนักศึกษา เพื่อยื่นเอกสารได้ที่ ศูนย์อำนวยการด้านข้อมูลส่วนบุคคล ในวันที่ 15 ของทุกเดือน ทาง email [saraban-opdpo@mahidol.ac.th](mailto:saraban-opdpo@mahidol.ac.th) เมื่อผ่านการตรวจสอบ ข้อมูลดังกล่าวจะนำเข้าสู่ฐานข้อมูล MU analytic ต่อไป

จึงเรียนมาเพื่อทราบ

Digitally signed  
by pornchai.cha  
Date: 2023.06.16  
13:15:27 +07'00'

(ผู้ช่วยศาสตราจารย์ ดร.พรชัย ชันยาวกร)  
ผู้อำนวยการศูนย์อำนวยการด้านข้อมูลส่วนบุคคล  
สำนักงานอธิการบดี มหาวิทยาลัยมหิดล

ผู้ประสานงาน : นายกุลภัทร นุกิจรังสรรค์ i+49-6490 / 09 0949 3566

E-Mail: [kulpat.nuk@mahidol.ac.th](mailto:kulpat.nuk@mahidol.ac.th)



นักศึกษาทุกคนต้องเข้าเรียนรู้บทเรียนออนไลน์ เรื่อง การคุ้มครองข้อมูลส่วนบุคคล ในระบบ Mahidol University Extension (MUx) และทดสอบความรู้ในระบบให้ผ่านตามเกณฑ์ที่กำหนด **นักศึกษาใหม่ ตั้งแต่ปีการศึกษา 2566 เป็นต้นไป จะต้องดำเนินการให้แล้วเสร็จ ภายในระยะเวลาไม่เกิน 1 ภาคการศึกษาแรกเข้า** โดยได้กำหนดรายละเอียดการเข้าเรียนรู้บทเรียนออนไลน์ ดังนี้



1

นักศึกษาที่ผ่านการเรียนรู้และทดสอบเกี่ยวกับการคุ้มครองข้อมูลส่วนบุคคลผ่านระบบ MUx **ไม่ต้องยื่นหลักฐานการรับรอง** ที่กองเทคโนโลยีสารสนเทศ หรือศูนย์อำนวยความสะดวกด้านข้อมูลส่วนบุคคล รายละเอียดจะแสดงในเว็บไซต์ ในรอบวันถัดไป

2

นักศึกษาที่ผ่านกิจกรรมการเรียนรู้และรับรองการคุ้มครองข้อมูลส่วนบุคคลจากมหาวิทยาลัยหรือคณะกรรมการ PDPA ให้ส่วนงานต้นสังกัดยื่นเอกสารรายชื่ออีเมลและรหัสนักศึกษาที่ศูนย์ด้านข้อมูลส่วนบุคคลภายในวันที่ 15 ของทุกเดือนทางอีเมล [saraban-opdpo@mahidol.ac.th](mailto:saraban-opdpo@mahidol.ac.th) หลังจากตรวจสอบเสร็จ ข้อมูลจะนำเข้าฐานข้อมูล MU analytic ต่อไป

3

นักศึกษาที่ไม่ผ่านกิจกรรมดังกล่าวจะ**ไม่สามารถ**ดูผลการศึกษาของทุกรายวิชาในภาคการศึกษานั้น จนกว่านักศึกษาจะผ่านกิจกรรมการเรียนรู้ฯ จึงจะดูผลการศึกษาได้ในภาคการศึกษาถัดไป

## Explore PDPA through MU<sup>x</sup> platform today!

Simply log in and select the lesson on

### Data Protection Principles for Mahidol University's Students and Staff

to start your learning journey

Enroll in PDPA

Scan the QR Code to join the lesson



[https://bit.ly/MUx\\_PDPA](https://bit.ly/MUx_PDPA)

For inquiries regarding the platform usage, please contact  
IT Development & Service Excellency Tel. +66 2 849 4600 | FB Fanpage: MUx.Mahidol

## เรียนรู้ PDPA ผ่านระบบ MU<sup>x</sup> ได้แล้ววันนี้!

เพียงเข้าสู่ระบบ MUx แล้วเลือกบทเรียน หัวข้อ

### หลักการคุ้มครองข้อมูลส่วนบุคคล สำหรับนักศึกษาและบุคลากรมหาวิทยาลัยมหิดล

Enroll in PDPA

และเริ่มเรียนได้ทันที!

สแกน QR Code เพื่อเข้าร่วมเรียน



[https://bit.ly/MUx\\_PDPA-th](https://bit.ly/MUx_PDPA-th)

ติดต่อสอบถามเกี่ยวกับการใช้งาน  
งานเทคโนโลยีการศึกษา กองบริหารการศึกษา โทร: 0 2849 4600 | FB Fanpage: MUx.Mahidol

# สรุปการดำเนินการรับสมัครนักศึกษา ระดับบัณฑิตศึกษา

---

# สรุปการดำเนินการรับสมัครนักศึกษา

ระดับบัณฑิตศึกษา





## การรับสมัครนักศึกษา ปีการศึกษา 2563-2566

หมายเหตุ : ปีการศึกษา 2566 ยังไม่สิ้นสุดการรับสมัคร

เปอร์เซ็นต์ปีการศึกษา 2566 เป็นเปอร์เซ็นต์เทียบกับปีการศึกษา 2565

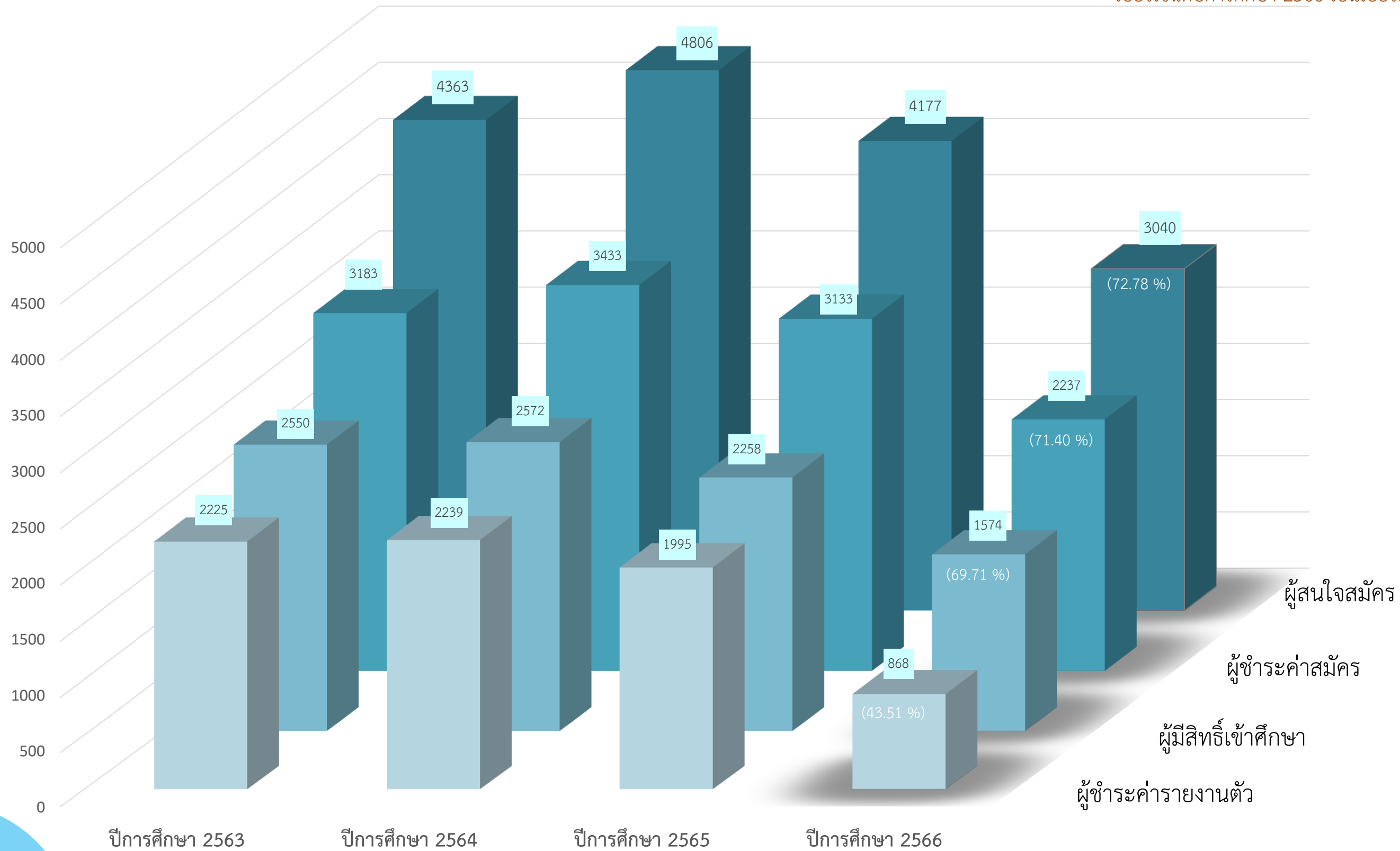



## การรับสมัครนักศึกษา ปีการศึกษา 2563-2566 (นักศึกษาไทย)

หมายเหตุ : ปีการศึกษา 2566 ยังไม่สิ้นสุดการรับสมัคร

เปอร์เซ็นต์ปีการศึกษา 2566 เป็นเปอร์เซ็นต์เทียบกับปีการศึกษา 2565

หลักสูตร ป.บัณฑิตชั้นสูง อยู่ระหว่างรายงานตัวเข้าศึกษา (16-23 มิ.ย.66)

เปิดรับสมัครรอบภาคปลาย วันที่ 1 ส.ค. - 15 ต.ค. 2566







## การรับสมัครนักศึกษา ปีการศึกษา 2563-2566 (นักศึกษาต่างชาติ)

หมายเหตุ : ปีการศึกษา 2566 ยังไม่สิ้นสุดการรับสมัคร

เปอร์เซ็นต์ปีการศึกษา 2566 เป็นเปอร์เซ็นต์เทียบกับปีการศึกษา 2565

เปิดรับสมัครรอบภาคปลาย วันที่ 1 ส.ค. – 15 ต.ค. 2566

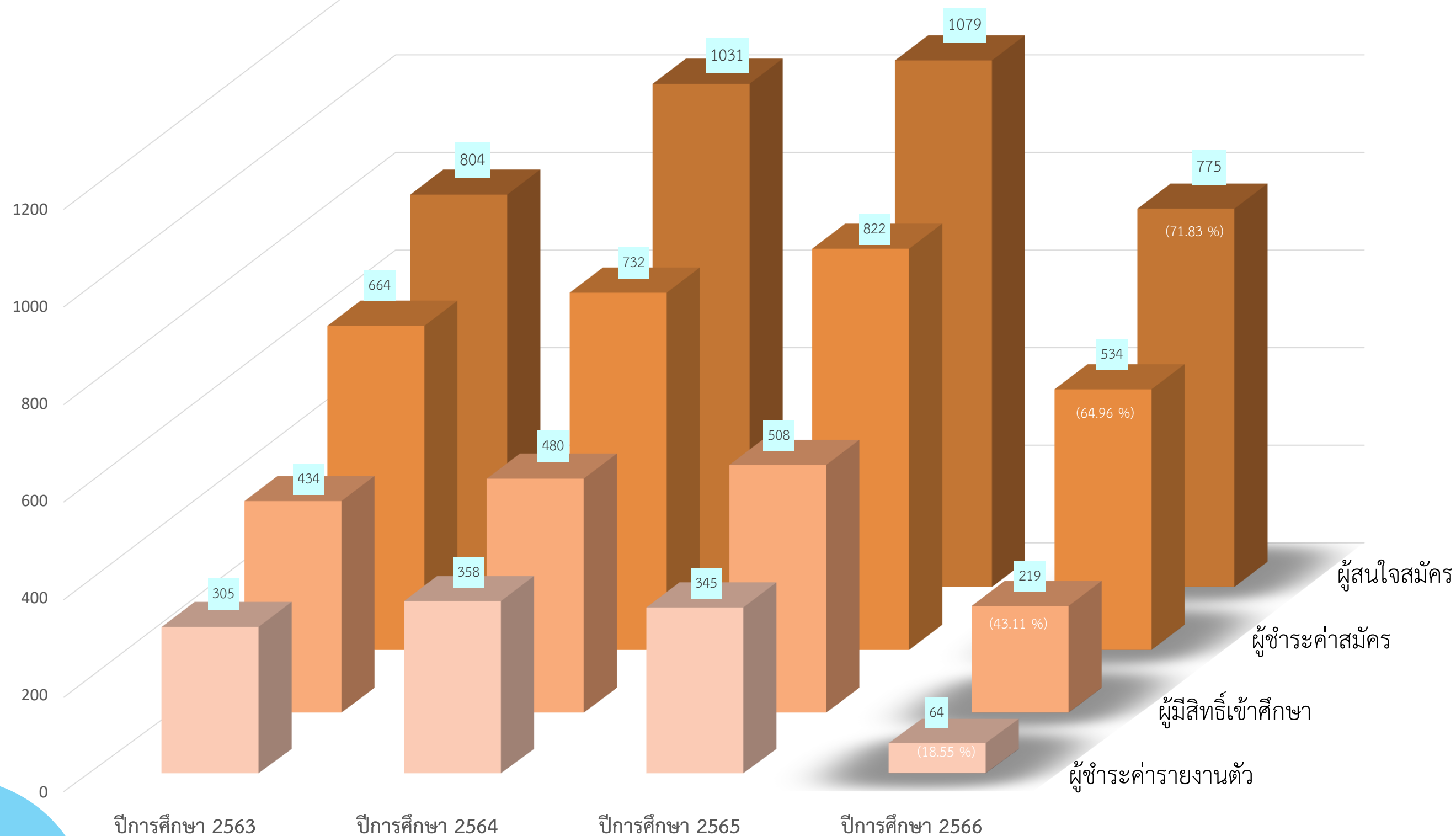

(ร่าง) กำหนดการรับสมัครสอบคัดเลือก  
นักศึกษาระดับปริญญาตรีหลักสูตรระดับบัณฑิตศึกษา  
มหาวิทยาลัยมหิดล ประจำปีการศึกษา ๒๕๖๗

---



(ร่าง)

# กำหนดการรับสมัครสอบคัดเลือกนักศึกษา

หลักสูตรระดับบัณฑิตศึกษา มหาวิทยาลัยมหิดล

ประจำปีการศึกษา 2567



กำหนดการรับสมัครสอบคัดเลือกนักศึกษาเข้าศึกษาหลักสูตรระดับบัณฑิตศึกษา มหาวิทยาลัยมหิดล  
ประจำปีการศึกษา 2567

ส่งแบบสำรวจความต้องการเปิดรับสมัครนักศึกษาผ่านระบบออนไลน์ไปยังหลักสูตร ประมาณ วันที่ 10 ตุลาคม 2566

เปิดรับสมัครนักศึกษา ปีการศึกษา 2567 ผ่านระบบออนไลน์

สำหรับระดับประกาศนียบัตรบัณฑิต ระดับปริญญาโท และระดับปริญญาเอก

- ภาคต้น 1 ธันวาคม 2566 – 31 พฤษภาคม 2567

- ภาคปลาย 1 กรกฎาคม – 31 ตุลาคม 2567

สำหรับระดับประกาศนียบัตรบัณฑิตชั้นสูง

- ภาคต้น 1 มีนาคม – 31 พฤษภาคม 2567

- ร่าง -

กำหนดการรับสมัครสอบคัดเลือกนักศึกษาเข้าศึกษาหลักสูตรระดับบัณฑิตศึกษา มหาวิทยาลัยมหิดล

ประจำปีการศึกษา 2567

| กิจกรรม                                                                        | เข้าศึกษาภาคต้น<br>เปิดเรียน ส.ค. 67                                                             |                                      |                                     | เข้าศึกษาภาคปลาย<br>เปิดเรียน ม.ค. 68 |
|--------------------------------------------------------------------------------|--------------------------------------------------------------------------------------------------|--------------------------------------|-------------------------------------|---------------------------------------|
|                                                                                | 1                                                                                                | 2                                    | 3                                   |                                       |
| <b>เปิดรับสมัคร</b>                                                            | <b>1 ธ.ค.66 – 31 พ.ค.67</b>                                                                      |                                      |                                     | <b>1 ก.ค.- 31 ต.ค.67</b>              |
| <b>รอบ</b>                                                                     |                                                                                                  |                                      |                                     |                                       |
| ตัดรอบพิจารณาคัดเลือก<br>(เฉพาะผู้ที่ชำระเงินค่าสมัครแล้ว)                     | 31 ม.ค.67                                                                                        | 31 มี.ค.67                           | 31 พ.ค.67                           | 31 ต.ค.67                             |
|                                                                                | ระบบรับสมัครฯ จะตัดรอบพิจารณาการสมัคร เวลา 20.00 น. และโปรดชำระเงินให้เสร็จสิ้นก่อนเวลา 22.00 น. |                                      |                                     |                                       |
| วันที่หลักสูตรแจ้งรายชื่อผู้มีสิทธิ์สอบและ<br>สถานที่สอบผ่านระบบออนไลน์        | 1-5 ก.พ.67                                                                                       | 1-5 เม.ย.67                          | 1-5 มิ.ย.67                         | 1-5 พ.ย.67                            |
| ประกาศรายชื่อผู้มีสิทธิ์สอบและสถานที่สอบ                                       | 9 ก.พ.67                                                                                         | 10 เม.ย.67                           | 10 มิ.ย.67                          | 9 พ.ย.67                              |
| หลักสูตรจัดสอบข้อเขียนและสอบสัมภาษณ์                                           | 12-18 ก.พ.67                                                                                     | 13-24 เม.ย.67                        | 13-21 มิ.ย.67                       | 12-18 พ.ย.67                          |
| วันที่หลักสูตรแจ้งรายชื่อผู้มีสิทธิ์เข้าศึกษา<br>ผ่านระบบออนไลน์               | 13-22 ก.พ.67                                                                                     | 14-30 เม.ย.67                        | 14-24 มิ.ย.67                       | 13-20 พ.ย.67                          |
| ประกาศรายชื่อผู้มีสิทธิ์เข้าศึกษา                                              | 1 มี.ค.67                                                                                        | 8 พ.ค.67                             | 2 ก.ค.67                            | 27 พ.ย.67                             |
| รายงานตัวเข้าศึกษาและชำระค่าขึ้นทะเบียน<br>นักศึกษาใหม่และค่าตรวจสุขภาพร่างกาย | 1-7 มี.ค.67                                                                                      | 8 พ.ค.-14 พ.ค.67                     | 2-8 ก.ค.67                          | 27 พ.ย.-3 ธ.ค.67                      |
|                                                                                | โปรดดำเนินการรายงานตัวและชำระค่าขึ้นทะเบียนนักศึกษาใหม่ ให้เสร็จสิ้นก่อนเวลา 22.00 น.            |                                      |                                     |                                       |
| ประกาศรายชื่อผู้ที่รายงานตัวและชำระค่าขึ้น<br>ทะเบียนนักศึกษาใหม่เรียบร้อยแล้ว | 11 มี.ค.67                                                                                       | 20 พ.ค.67                            | 9 ก.ค.67                            | 5 ธ.ค.67                              |
| วันสุดท้ายของการรับหลักฐานประกอบการ<br>รายงานตัวฉบับจริง*                      | ตั้งแต่วันที่สมัครฯ ถึง<br>15 มี.ค.67                                                            | ตั้งแต่วันที่สมัครฯ ถึง<br>24 พ.ค.67 | ตั้งแต่วันที่สมัครฯ ถึง<br>9 ก.ค.67 | ตั้งแต่วันที่สมัครฯ ถึง<br>5 ธ.ค.67   |

\*สำหรับผู้สมัครรอบภาคต้นที่ยังไม่สำเร็จการศึกษา ให้ส่งหลักฐานประกอบการรายงานตัวฉบับจริง พร้อมผู้สมัครรอบ 3 (ถึง 19 ก.ค.67)

- รำาง -

## สำหรับหลักสูตรประกาศนียบัตรบัณฑิตชั้นสูง

กำหนดการรับสมัครสอบคัดเลือกนักศึกษาเข้าศึกษาหลักสูตรระดับบัณฑิตศึกษา มหาวิทยาลัยมหิดล

ประจำปีการศึกษา 2567

| กิจกรรม                                                                            | เข้าศึกษาภาคต้น<br>เปิดเรียน ก.ค.67                                                                           |
|------------------------------------------------------------------------------------|---------------------------------------------------------------------------------------------------------------|
| <b>เปิดรับสมัคร</b>                                                                | <b>1 มี.ค. - 31 พ.ค.67</b>                                                                                    |
| ตัดรอบพิจารณาคัดเลือก<br>(เฉพาะผู้ที่ชำระเงินค่าสมัครแล้ว)                         | 31 พ.ค.67<br>ระบบรับสมัครฯ จะตัดรอบพิจารณาการสมัคร เวลา 20.00 น. และโปรดชำระเงินให้เสร็จสิ้นก่อนเวลา 22.00 น. |
| วันที่หลักสูตรแจ้งรายชื่อผู้มีสิทธิ์สอบ<br>และสถานที่สอบผ่านระบบออนไลน์            | 1-6 มิ.ย.67                                                                                                   |
| วันที่หลักสูตรแจ้งรายชื่อผู้มีสิทธิ์เข้า<br>ศึกษาผ่านระบบออนไลน์                   | 12 มิ.ย.67                                                                                                    |
| ประกาศรายชื่อผู้มีสิทธิ์เข้าศึกษา                                                  | 18 มิ.ย.66                                                                                                    |
| รายงานตัวเข้าศึกษาและชำระ<br>ค่าขึ้นทะเบียนนักศึกษาใหม่ฯ                           | 18-24 มิ.ย.67<br>โปรดดำเนินการรายงานตัวและชำระค่าขึ้นทะเบียนนักศึกษาใหม่ ให้เสร็จสิ้นก่อนเวลา 22.00 น.        |
| ประกาศรายชื่อผู้ที่รายงานตัวและ<br>ชำระค่าขึ้นทะเบียนนักศึกษาใหม่<br>เรียบร้อยแล้ว | 26 มิ.ย.67                                                                                                    |
| วันสุดท้ายของการรับหลักฐาน<br>ประกอบการรายงานตัวฉบับจริง*                          | *ให้เริ่มส่งได้ตั้งแต่สมัคร ถึง 30 มิ.ย.67                                                                    |

# ด้านหลักสูตร



ความคืบหน้าในการขอกำหนดอัตรา  
ค่าธรรมเนียมการศึกษาในรูปแบบเหมาจ่าย  
ระดับบัณฑิตศึกษา

---



## ความคืบหน้าในการข้อกำหนดอัตราค่าธรรมเนียมการศึกษารูปแบบเหมาจ่ายระดับบัณฑิตศึกษา

ด้วยที่ประชุมคณะกรรมการกำหนดอัตราการจัดเก็บและการจัดสรรค่าธรรมเนียมการศึกษา ครั้งที่ 4/2566 วันจันทร์ที่ 3 กรกฎาคม พ.ศ. 2566 มีมติเห็นชอบให้กำหนดค่าธรรมเนียมเหมาจ่ายต่อภาคการศึกษา 10 ทางเลือก ได้แก่ 30,000 40,000 50,000 60,000 70,000 80,000 90,000 100,000 120,000 และ 150,000

ค่าธรรมเนียมเหมาจ่าย = ค่าธรรมเนียมประจำภาค + ค่าธรรมเนียมเหมาจ่ายหลังหักค่าธรรมเนียมประจำภาค

ค่าธรรมเนียมเหมาจ่าย = ค่าธรรมเนียมประจำภาค + [มหาวิทยาลัย 10% + บัณฑิตวิทยาลัย 10% + หลักสูตร 80%]

แยกเก็บค่าวิจัยเพื่อทำวิทยานิพนธ์ + ค่าธรรมเนียมการศึกษาดูงานภายในและภายนอกประเทศ จากค่าธรรมเนียมเหมาจ่าย เนื่องจากมีความไม่แน่นอนในการจัดเก็บสูง

การจ่ายค่าธรรมเนียมเหมาจ่ายเป็นไปตามระยะเวลาเรียนเรียนเร็วจ่ายน้อย เรียนช้าจ่ายมาก ตามภาคการศึกษาที่เรียน\*

\*วันสิ้นสุดการเรียนนับจากวันที่สอบป้องกันวิทยานิพนธ์หรือการค้นคว้าอิสระมีผลผ่าน

ภาคฤดูร้อนจ่าย 50% ของค่าธรรมเนียมเหมาจ่าย

จำนวนหน่วยกิตที่ลงเรียนได้ ภาคต้นและภาคปลาย 9-15 หน่วยกิต และ

ภาคฤดูร้อน ไม่เกิน 6 หน่วยกิต

หลักสูตรสามารถเลือกค่าธรรมเนียมเหมาจ่ายตามแผนการศึกษา ประเภทหลักสูตร หรือตามสัญญาชาตินักศึกษา

แต่ให้เป็นไปตามค่าธรรมเนียมเหมาจ่าย 10 ทางเลือก

สำหรับหลักสูตรที่ต้องการเก็บค่าธรรมเนียมเหมาจ่ายต่อภาคการศึกษาอัตราสูงกว่าทางเลือกที่ 10 เสนอให้พิจารณาเป็นกรณีพิเศษ

การลดหย่อนเป็นอัตราส่วน 0%, 50% หรือ 100% ของค่าวิจัยเพื่อทำวิทยานิพนธ์ + ค่าธรรมเนียมการศึกษาดูงานภายในและภายนอกประเทศ

การให้ทุนการศึกษาหลักสูตรสามารถให้เต็มจำนวน บัณฑิตวิทยาลัยจะปันส่วนกลับไปยังหลักสูตร

มหาวิทยาลัย 10% + บัณฑิตวิทยาลัย 10% + หลักสูตร 80%

การลงเรียน Map C / Microcredit ลงเรียนและจ่ายตามหน่วยกิตโดยพิจารณาค่าหน่วยกิตที่สอดคล้องกับค่าธรรมเนียมเหมาจ่าย 10 ทางเลือก

ประเด็นที่ต้องพิจารณาเพิ่มเติม

กรณีที่นักศึกษาลงเรียน Map C/ Microcredit มาแล้ว

กรณีที่นักศึกษาลงเรียน ข้ามหลักสูตร

(ร่าง) ข้อบังคับมหาวิทยาลัยมหิดล  
ว่าด้วยการศึกษาระดับบัณฑิตศึกษา พ.ศ. ....

---



(ร่าง) ข้อบังคับมหาวิทยาลัยมหิดล

ว่าด้วยการศึกษาระดับบัณฑิตศึกษา

พ.ศ. ....

.....

เพื่อให้การศึกษาระดับบัณฑิตศึกษาของมหาวิทยาลัยมหิดล เป็นไปด้วยความเรียบร้อย มีมาตรฐานและคุณภาพ สอดคล้องกับประกาศคณะกรรมการมาตรฐานการอุดมศึกษา เรื่อง เกณฑ์มาตรฐานหลักสูตรระดับบัณฑิตศึกษา พ.ศ. ๒๕๖๕

อาศัยอำนาจตามความในมาตรา ๒๔ (๒) และ (๙) แห่งพระราชบัญญัติมหาวิทยาลัยมหิดล พ.ศ. ๒๕๕๐ สภามหาวิทยาลัยมหิดล ในการประชุมครั้งที่.....เมื่อวันที่.....จึงออกข้อบังคับไว้ดังต่อไปนี้

ข้อ ๑ ข้อบังคับนี้เรียกว่า "ข้อบังคับมหาวิทยาลัยมหิดล ว่าด้วยการศึกษาระดับบัณฑิตศึกษา พ.ศ. ...."

ข้อ ๒ ให้ใช้ข้อบังคับนี้ตั้งแต่วันถัดจากวันประกาศเป็นต้นไป และให้ใช้บังคับกับหลักสูตรระดับบัณฑิตศึกษาที่ดำเนินการตามประกาศคณะกรรมการมาตรฐานการอุดมศึกษา เรื่อง เกณฑ์มาตรฐานหลักสูตรระดับบัณฑิตศึกษา พ.ศ. ๒๕๖๕ ก่อนที่ข้อบังคับนี้จะมีผลใช้บังคับ

ข้อ ๓ ให้ยกเลิกข้อบังคับมหาวิทยาลัยมหิดล ว่าด้วยการศึกษาระดับบัณฑิตศึกษา พ.ศ. ๒๕๖๓

ข้อ ๔ ในข้อบังคับนี้

“มหาวิทยาลัย” หมายความว่า มหาวิทยาลัยมหิดล

“บัณฑิตวิทยาลัย” หมายความว่า บัณฑิตวิทยาลัย มหาวิทยาลัยมหิดล

“ส่วนงาน” หมายความว่า คณะ วิทยาเขต สถาบัน วิทยาลัย ศูนย์ หรือส่วนงานที่เรียกชื่ออย่างอื่น รวมทั้งโครงการจัดตั้ง ที่มีการเรียนการสอน

“กระทรวง” หมายความว่า กระทรวงการอุดมศึกษา วิทยาศาสตร์ วิจัยและนวัตกรรม

“อธิการบดี” หมายความว่า อธิการบดีมหาวิทยาลัยมหิดล

“หัวหน้าส่วนงาน” หมายความว่า คณบดีหรือผู้อำนวยการส่วนงานที่มีการเรียนการสอน

“คณะกรรมการบริหารหลักสูตร” หมายความว่า คณะกรรมการที่ได้รับแต่งตั้งจากคณบดีบัณฑิตวิทยาลัย เพื่อทำหน้าที่บริหารจัดการและพัฒนาหลักสูตร

“ประธานหลักสูตร” หมายความว่า ประธานคณะกรรมการบริหารหลักสูตร

“นักศึกษา” หมายความว่า นักศึกษาระดับบัณฑิตศึกษา มหาวิทยาลัยมหิดล

“ผู้ทรงคุณวุฒิภายนอก” หมายความว่า ผู้ที่มีได้เป็นอาจารย์ประจำของมหาวิทยาลัยมหิดล หรือผู้ที่มีได้เป็นพนักงานมหาวิทยาลัยมหิดลสายวิชาการตำแหน่งนักวิจัยมหาวิทยาลัยมหิดล แต่มีคุณสมบัติที่กำหนดตามภาระงานที่ได้รับมอบหมายจากบัณฑิตวิทยาลัย

“อาจารย์ประจำ” หมายความว่า บุคคลที่ดำรงตำแหน่งอาจารย์ ผู้ช่วยศาสตราจารย์ รองศาสตราจารย์ ศาสตราจารย์ และตำแหน่งอื่นที่เทียบเท่าในมหาวิทยาลัย ตามที่สภามหาวิทยาลัยกำหนด หรือบุคคลในองค์กรภายนอกที่มีการตกลงร่วมผลิต ซึ่งมีหน้าที่รับผิดชอบตามพันธกิจของการอุดมศึกษา และมีความเข้าใจเกี่ยวกับมาตรฐานคุณวุฒิระดับอุดมศึกษา

“อาจารย์พิเศษ” หมายความว่า ผู้สอนที่ไม่ใช่อาจารย์ประจำ

“นักวิจัยประจำ” หมายความว่า บุคคลที่ดำรงตำแหน่งนักวิจัยในมหาวิทยาลัยที่เปิดสอน หลักสูตรนั้น ที่มีหน้าที่ค้นคว้าวิจัยทางวิชาการ และปฏิบัติหน้าที่เต็มเวลา

“บัณฑิตศึกษา” หมายความว่า การจัดการศึกษาในระดับประกาศนียบัตรบัณฑิต ระดับประกาศนียบัตรบัณฑิตชั้นสูง ระดับปริญญาโทและระดับปริญญาเอกทุกสาขาวิชาของมหาวิทยาลัยมหิดล

“หลักสูตร” หมายความว่า หลักสูตรสาขาวิชาต่าง ๆ ในระดับบัณฑิตศึกษาของมหาวิทยาลัย

“การตกลงร่วมผลิต” หมายความว่า การทำข้อตกลงร่วมมือกันอย่างเป็นทางการระหว่างมหาวิทยาลัยกับองค์กรภายนอกในการพัฒนาและบริหารหลักสูตร โดยผ่านความเห็นชอบของสภามหาวิทยาลัย และองค์กรภายนอกนั้นๆ

“องค์กรภายนอก” หมายความว่า สถาบันอุดมศึกษาในหรือต่างประเทศที่ได้รับการรับรองจากหน่วยงานที่รับผิดชอบการศึกษาของประเทศนั้น หรือเป็นหน่วยราชการระดับกรมหรือเทียบเท่าหรือหน่วยงานรัฐวิสาหกิจ หรือองค์กรมหาชน หรือบริษัทเอกชนที่จดทะเบียนในตลาดหลักทรัพย์แห่งประเทศไทย เท่านั้น

หากเป็นบริษัทเอกชนที่ไม่ได้จดทะเบียนในตลาดหลักทรัพย์แห่งประเทศไทย ให้อยู่ในดุลยพินิจของสภามหาวิทยาลัย โดยต้องแสดงศักยภาพและความพร้อมในการร่วมผลิตบัณฑิตของบริษัทดังกล่าว และต้องให้ได้คุณภาพตามมาตรฐานการอุดมศึกษา

“การค้นคว้าอิสระ” หมายความว่า การศึกษาค้นคว้าด้วยตนเองของนักศึกษาระดับปริญญาโท แผน ๒ ได้แก่ สารนิพนธ์ การศึกษาอิสระ หรือการศึกษาค้นคว้าที่เรียกชื่อเป็นอย่างอื่นที่นักศึกษาต้องสอบผ่าน เพื่อใช้เป็นเงื่อนไขในการสำเร็จการศึกษาระดับปริญญาโท แผน ๒

“รายงานการค้นคว้าอิสระ” หมายความว่า การจัดทำรายงานการค้นคว้าอิสระในรูปแบบดิจิทัล

“รูปเล่มวิทยานิพนธ์” หมายความว่า การจัดทำวิทยานิพนธ์ในรูปแบบดิจิทัล

ข้อ ๕ ให้อธิการบดีเป็นผู้รักษาการตามข้อบังคับนี้

ในกรณีที่มีปัญหาเกี่ยวกับการปฏิบัติตามข้อบังคับนี้ ให้อธิการบดีมีอำนาจวินิจฉัย สั่งการให้ปฏิบัติตามที่เหมาะสม และคำสั่งการของอธิการบดีถือเป็นที่สุด

เพื่อให้การดำเนินการของบัณฑิตวิทยาลัยเป็นไปด้วยความเรียบร้อย ให้คุณบดีบัณฑิตวิทยาลัยกำหนดวิธีปฏิบัติในรายละเอียดเพิ่มเติมและสั่งปฏิบัติการได้โดยที่ไม่ขัดหรือแย้งกับข้อบังคับนี้

## หมวด ๑ ระบบการจัดการศึกษา

### ส่วนที่ ๑ บททั่วไป

ข้อ ๖ ระบบการจัดการศึกษามีสามระบบ ดังนี้

- (๑) ระบบทวิภาค
- (๒) ระบบไตรภาค
- (๓) ระบบจตุรภาค

อาจมีหลักสูตรที่จัดการศึกษานอกเหนือจากวรรคแรกได้ โดยต้องแสดงรายละเอียดเกี่ยวกับระบบการศึกษานั้น รวมทั้งรายละเอียดการเทียบเคียงหน่วยกิตกับระบบทวิภาคไว้ในหลักสูตรให้ชัดเจนด้วย

ข้อ ๗ การจัดการศึกษาตามข้อ ๖ อาจออกแบบวิธีการเรียนการสอนโดยแบ่งช่วงการศึกษาตามหัวข้อการศึกษาที่มีปริมาณการเรียนรู้ (ระบบหน่วยการศึกษา (Module)) เทียบเท่ากับระบบทวิภาค ระบบไตรภาค หรือระบบจตุรภาคแล้วแต่กรณี

### ส่วนที่ ๒ ระบบทวิภาค

ข้อ ๘ ระบบทวิภาค เป็นระบบที่หนึ่งปีการศึกษา แบ่งออกเป็นสองภาคการศึกษาปกติ โดยหนึ่งภาคการศึกษาปกติมีระยะเวลาศึกษาไม่น้อยกว่า ๑๕ สัปดาห์และอาจจัดให้มีภาคฤดูร้อนได้ตามความจำเป็นของแต่ละหลักสูตร โดยให้กำหนดระยะเวลาและจำนวนหน่วยกิตมีส่วนเทียบเคียงกันได้กับการศึกษาภาคปกติ

ข้อ ๙ หน่วยกิตของรายวิชาในระบบทวิภาค ให้คำนวณตามปริมาณการศึกษา โดยหนึ่งหน่วยกิตเท่ากับปริมาณการศึกษา ดังนี้

(๑) รายวิชาภาคทฤษฎี ที่ใช้เวลาบรรยายหรืออภิปรายปัญหา ไม่น้อยกว่า ๑๕ ชั่วโมงต่อภาคการศึกษาปกติ

(๒) รายวิชาภาคปฏิบัติ ที่ใช้เวลาฝึกหรือทดลองไม่น้อยกว่า ๓๐ ชั่วโมงต่อภาคการศึกษาปกติ

(๓) การฝึกงานหรือการฝึกภาคสนาม ที่ใช้เวลาไม่น้อยกว่า ๔๕ ชั่วโมงต่อภาคการศึกษาปกติ

(๔) การทำโครงการหรือกิจกรรมการเรียนอื่นใดตามที่ได้รับมอบหมาย ที่ใช้เวลาไม่น้อยกว่า ๔๕ ชั่วโมงต่อภาคการศึกษาปกติ

(๕) **การค้นคว้าอิสระ** ที่ใช้เวลาศึกษาค้นคว้า ไม่น้อยกว่า ๔๕ ชั่วโมงต่อภาคการศึกษาปกติ

(๖) วิทยานิพนธ์ ที่ใช้เวลาศึกษาค้นคว้า ไม่น้อยกว่า ๔๕ ชั่วโมงต่อภาคการศึกษาปกติ

(๗) กิจกรรมการเรียนอื่นใดที่สร้างการเรียนรู้นอกเหนือจากรูปแบบที่กำหนดข้างต้น ที่ใช้เวลาไม่น้อยกว่า ๔๕ ชั่วโมงต่อภาคการศึกษาปกติ

### ส่วนที่ ๓ ระบบไตรภาค

ข้อ ๑๐ ระบบไตรภาค เป็นระบบที่หนึ่งปีการศึกษา แบ่งออกเป็นสามภาคการศึกษาปกติ โดยหนึ่งภาคการศึกษาปกติมีระยะเวลาศึกษาไม่น้อยกว่า ๑๒ สัปดาห์

ข้อ ๑๑ หน่วยกิตของรายวิชาในระบบไตรภาค ให้คำนวณตามปริมาณการศึกษา โดยหนึ่งหน่วยกิต เท่ากับปริมาณการศึกษา ดังนี้

(๑) รายวิชาภาคทฤษฎี ที่ใช้เวลาบรรยายหรืออภิปรายปัญหาไม่น้อยกว่า ๑๒ ชั่วโมงต่อภาคการศึกษาปกติ

(๒) รายวิชาภาคปฏิบัติ ที่ใช้เวลาฝึกหรือทดลองไม่น้อยกว่า ๒๔ ชั่วโมงต่อภาคการศึกษาปกติ

(๓) การฝึกงานหรือการฝึกภาคสนาม ที่ใช้เวลาฝึกไม่น้อยกว่า ๓๖ ชั่วโมงต่อภาคการศึกษาปกติ

(๔) การทำโครงการหรือกิจกรรมการเรียนอื่นใดตามที่ได้รับมอบหมาย ที่ใช้เวลาทำโครงการหรือกิจกรรมนั้นไม่น้อยกว่า ๓๖ ชั่วโมงต่อภาคการศึกษาปกติ

(๕) การค้นคว้าอิสระ ที่ใช้เวลาศึกษาค้นคว้าไม่น้อยกว่า ๓๖ ชั่วโมง ต่อภาคการศึกษาปกติ

(๖) วิทยานิพนธ์ ที่ใช้เวลาศึกษาค้นคว้าไม่น้อยกว่า ๓๖ ชั่วโมง ต่อภาคการศึกษาปกติ

(๗) กิจกรรมการเรียนอื่นใดที่สร้างการเรียนรู้นอกเหนือจากรูปแบบที่กำหนดข้างต้น ที่ใช้เวลาไม่น้อยกว่า ๓๖ ชั่วโมงต่อภาคการศึกษาปกติ

### ส่วนที่ ๔ ระบบจตุรภาค

ข้อ ๑๒ ระบบจตุรภาค เป็นระบบที่หนึ่งปีการศึกษา แบ่งออกเป็นสี่ภาคการศึกษาปกติ โดยหนึ่งภาคการศึกษาปกติมีระยะเวลาศึกษาไม่น้อยกว่า ๑๐ สัปดาห์

ข้อ ๑๓ หน่วยกิตของรายวิชาในระบบจตุรภาค ให้คำนวณตามปริมาณการศึกษา โดยหนึ่งหน่วยกิต เท่ากับปริมาณการศึกษา ดังนี้

(๑) รายวิชาภาคทฤษฎี ที่ใช้เวลาบรรยายหรืออภิปรายปัญหาไม่น้อยกว่า ๑๐ ชั่วโมงต่อภาคการศึกษาปกติ

(๒) รายวิชาภาคปฏิบัติ ที่ใช้เวลาฝึกหรือทดลองไม่น้อยกว่า ๒๐ ชั่วโมงต่อภาคการศึกษาปกติ

(๓) การฝึกงานหรือการฝึกภาคสนาม ที่ใช้เวลาฝึกไม่น้อยกว่า ๓๐ ชั่วโมงต่อภาคการศึกษาปกติ

(๔) การทำโครงการหรือกิจกรรมการเรียนรู้อื่นใดตามที่ได้รับมอบหมาย ที่ใช้เวลาทำโครงการหรือกิจกรรมนั้นไม่น้อยกว่า ๓๐ ชั่วโมงต่อภาคการศึกษาปกติ

(๕) การค้นคว้าอิสระ ที่ใช้เวลาศึกษาค้นคว้า ไม่น้อยกว่า ๓๐ ชั่วโมงต่อภาคการศึกษาปกติ

(๖) วิทยานิพนธ์ ที่ใช้เวลาศึกษาค้นคว้า ไม่น้อยกว่า ๓๐ ชั่วโมงต่อภาคการศึกษาปกติ

(๗) กิจกรรมการเรียนรู้อื่นใดที่สร้างการเรียนรู้รู้นอกเหนือจากรูปแบบที่กำหนดข้างต้น ที่ใช้เวลาไม่น้อยกว่า ๓๐ ชั่วโมงต่อภาคการศึกษาปกติ

## หมวด ๒

### หลักสูตร

#### ส่วนที่ ๑

#### บททั่วไป

ข้อ ๑๔ หลักสูตรระดับบัณฑิตศึกษา มีดังนี้

(๑) หลักสูตรประกาศนียบัตรบัณฑิต

(๒) หลักสูตรปริญญาโท

(๓) หลักสูตรประกาศนียบัตรบัณฑิตชั้นสูง

(๔) หลักสูตรปริญญาเอก

#### ส่วนที่ ๒

#### หลักสูตรประกาศนียบัตรบัณฑิต

ข้อ ๑๕ หลักสูตรประกาศนียบัตรบัณฑิต มุ่งเน้นการพัฒนานักวิชาการและนักวิชาชีพให้มีความชำนาญในสาขาวิชาเฉพาะ เพื่อให้มีความรู้ความเชี่ยวชาญสามารถปฏิบัติงานได้ดียิ่งขึ้น โดยมีความสัมพันธ์สอดคล้องกับแผนพัฒนาการศึกษาระดับอุดมศึกษาของชาติ ปรัชญาอุดมศึกษา ปรัชญาของมหาวิทยาลัย และมาตรฐานวิชาการและวิชาชีพ

ข้อ ๑๖ หลักสูตรประกาศนียบัตรบัณฑิต ให้มีจำนวนหน่วยกิตรวมตลอดหลักสูตร ไม่น้อยกว่า ๒๔ หน่วยกิตในระบบวิภาค หรือไม่น้อยกว่า ๓๐ หน่วยกิตในระบบไตรภาค หรือไม่น้อยกว่า ๓๖ หน่วยกิตในระบบจตุรภาค

### ส่วนที่ ๓

#### หลักสูตรปริญญาโท

ข้อ ๑๗ หลักสูตรปริญญาโท มุ่งเน้นการพัฒนานักวิชาการและนักวิชาชีพที่มีความรู้ความสามารถระดับสูงในสาขาวิชาต่างๆ โดยกระบวนการวิจัย เพื่อให้สามารถบุกเบิกแสวงหาความรู้ใหม่ได้อย่างมีอิสระ รวมทั้งมีความสามารถในการสร้างสรรค์จรรโลงความก้าวหน้าทางวิชาการ เชื่อมโยงและบูรณาการศาสตร์ต่างๆ ที่เกี่ยวข้องได้อย่างต่อเนื่อง มุ่งให้มีความรู้ความเข้าใจในกระบวนการสร้างและประยุกต์ใช้ความรู้ใหม่เพื่อการพัฒนาและสังคม โดยมีความสัมพันธ์สอดคล้องกับแผนพัฒนาการศึกษาระดับอุดมศึกษาของชาติ ปรัชญาอุดมศึกษา ปรัชญาของมหาวิทยาลัย และมาตรฐานวิชาการและวิชาชีพที่เป็นสากล มีคุณธรรมและจรรยาบรรณทางวิชาการและวิชาชีพ

ข้อ ๑๘ หลักสูตรปริญญาโท ให้มีจำนวนหน่วยกิตรวมตลอดหลักสูตร ไม่น้อยกว่า ๓๖ หน่วยกิต ในระบบทวิภาค หรือไม่น้อยกว่า ๔๕ หน่วยกิตในระบบไตรภาค หรือไม่น้อยกว่า ๕๔ หน่วยกิตในระบบจตุรภาค โดยแบ่งการศึกษาเป็น ๒ แผน คือ

(๑) แผน ๑ แบบวิชาการ เป็นแผนการศึกษาที่เน้นการเรียนรู้การทำวิจัย โดยการทำวิทยานิพนธ์สร้างองค์ความรู้ในศาสตร์สาขาวิชานั้น โดยแบ่งการศึกษาเป็น ๒ แผน คือ

(๑.๑) แผน ๑.๑ ทำเฉพาะวิทยานิพนธ์ ซึ่งมีค่าเทียบได้ไม่น้อยกว่า ๓๖ หน่วยกิต ในระบบทวิภาค หรือไม่น้อยกว่า ๔๕ หน่วยกิตในระบบไตรภาค หรือไม่น้อยกว่า ๕๔ หน่วยกิตในระบบจตุรภาค และอาจกำหนดให้เรียนรายวิชาเพิ่มเติม หรือทำกิจกรรมทางวิชาการอื่นเพิ่มขึ้นก็ได้ โดยไม่นับหน่วยกิต แต่จะต้องมีผลสัมฤทธิ์ตามที่หลักสูตรและบัณฑิตวิทยาลัยกำหนด

(๑.๒) แผน ๑.๒ ศึกษารายวิชาและทำวิทยานิพนธ์ โดยต้องทำวิทยานิพนธ์อย่างน้อย ๑๒ หน่วยกิตในระบบทวิภาค หรืออย่างน้อย ๑๕ หน่วยกิต ในระบบไตรภาค หรืออย่างน้อย ๑๘ หน่วยกิตในระบบจตุรภาค

(๒) แผน ๒ แบบวิชาชีพ เป็นแผนการศึกษาที่เน้นการศึกษารายวิชา และการค้นคว้าอิสระเชิงการประยุกต์ใช้ความรู้ในวิชาชีพโดยไม่ต้องทำวิทยานิพนธ์ แต่ต้องทำรายงานการค้นคว้าอิสระ จำนวนไม่น้อยกว่า ๓ หน่วยกิตและไม่เกิน ๖ หน่วยกิตในระบบทวิภาค หรือไม่น้อยกว่า ๔ หน่วยกิตและไม่เกิน ๘ หน่วยกิตในระบบไตรภาค หรือไม่น้อยกว่า ๕ หน่วยกิตและไม่เกิน ๙ หน่วยกิต ในระบบจตุรภาค

### ส่วนที่ ๔

#### หลักสูตรประกาศนียบัตรบัณฑิตชั้นสูง

ข้อ ๑๙ หลักสูตรประกาศนียบัตรบัณฑิตชั้นสูง มุ่งเน้นการพัฒนานักวิชาการและนักวิชาชีพให้มีความชำนาญในสาขาวิชาเฉพาะ เพื่อให้มีความรู้ความเชี่ยวชาญสามารถปฏิบัติงานได้ดียิ่งขึ้น โดยมีความ



สัมพันธ์สอดคล้องกับแผนพัฒนาการศึกษาระดับอุดมศึกษาของชาติ ปรัชญาอุดมศึกษา ปรัชญาของมหาวิทยาลัย และมาตรฐานวิชาการและวิชาชีพ

ผู้สำเร็จการศึกษาระดับประกาศนียบัตรบัณฑิตชั้นสูง หากต้องการศึกษาต่อระดับปริญญาเอก ให้ใช้คุณวุฒิปริญญาโทหรือเทียบเท่าเข้าศึกษา

ผู้สำเร็จการศึกษาระดับปริญญาตรี ที่มีระยะเวลาการศึกษา ๖ ปีหรือเทียบเท่าปริญญาโท สามารถเข้าศึกษาต่อในหลักสูตรระดับประกาศนียบัตรบัณฑิตชั้นสูงได้โดยไม่ต้องเข้าศึกษาหลักสูตรระดับปริญญาโทมาก่อน

ข้อ ๒๐ หลักสูตรประกาศนียบัตรบัณฑิตชั้นสูง ให้มีจำนวนหน่วยกิตรวมตลอดหลักสูตร ไม่น้อยกว่า ๒๔ หน่วยกิตในระบบทวิภาค หรือไม่น้อยกว่า ๓๐ หน่วยกิตในระบบไตรภาค หรือไม่น้อยกว่า ๓๖ หน่วยกิตในระบบจตุรภาค

## ส่วนที่ ๕

### หลักสูตรปริญญาเอก

ข้อ ๒๑ หลักสูตรปริญญาเอก มุ่งเน้นการพัฒนานักวิชาการและนักวิชาชีพที่มีความรู้ความสามารถระดับสูงในสาขาวิชาต่างๆ โดยกระบวนการวิจัยเพื่อให้สามารถบุกเบิกแสวงหาความรู้ใหม่ได้อย่างมีอิสระ มุ่งให้มีความสามารถในการค้นคว้าวิจัยเพื่อสรรค์สร้างองค์ความรู้ใหม่หรือนวัตกรรม ซึ่งเป็นประโยชน์ต่อการพัฒนางานสังคม ประเทศ และประชาคมโลก รวมทั้งมีความสามารถในการสร้างสรรค์ จรรโลงความก้าวหน้าทางวิชาการ เชื่อมโยงและบูรณาการศาสตร์ต่างๆ ที่เกี่ยวข้องได้อย่างต่อเนื่อง โดยมีความสัมพันธ์สอดคล้องกับแผนพัฒนาการศึกษาระดับอุดมศึกษาของชาติ ปรัชญาอุดมศึกษา ปรัชญาของมหาวิทยาลัย และมาตรฐานวิชาการและวิชาชีพที่เป็นสากล มีคุณธรรมและจรรยาบรรณทางวิชาการและวิชาชีพ

ข้อ ๒๒ หลักสูตรปริญญาเอก แบ่งการศึกษาเป็น ๒ แผน โดยเน้นการวิจัยเพื่อพัฒนานักวิชาการและนักวิชาชีพชั้นสูง คือ

(๑) แผน ๑ เป็นแผนการศึกษาที่เน้นการวิจัยโดยมีการทำวิทยานิพนธ์ที่ก่อให้เกิดความรู้ใหม่ และอาจกำหนดให้เรียนรายวิชาเพิ่มเติมหรือทำกิจกรรมทางวิชาการอื่นเพิ่มขึ้นก็ได้โดยไม่นับหน่วยกิต แต่จะต้องมีผลสัมฤทธิ์ตามที่หลักสูตรและบัณฑิตวิทยาลัยกำหนด ดังนี้

(๑.๑) แผน ๑.๑ ผู้เข้าศึกษาที่สำเร็จปริญญาโท จะต้องทำวิทยานิพนธ์ไม่น้อยกว่า ๔๘ หน่วยกิตในระบบทวิภาค หรือไม่น้อยกว่า ๖๐ หน่วยกิตในระบบไตรภาค หรือไม่น้อยกว่า ๗๒ หน่วยกิตในระบบจตุรภาค

(๑.๒) แผน ๑.๒ ผู้เข้าศึกษาที่สำเร็จปริญญาตรี จะต้องทำวิทยานิพนธ์ไม่น้อยกว่า ๗๒ หน่วยกิตในระบบทวิภาค หรือไม่น้อยกว่า ๙๐ หน่วยกิตในระบบไตรภาค หรือไม่น้อยกว่า ๑๐๘ หน่วยกิตในระบบจตุรภาค

(๒) แผน ๒ เป็นแผนการศึกษาที่เน้นการวิจัย โดยมีการทำวิทยานิพนธ์ที่มีคุณภาพสูง และก่อให้เกิดความก้าวหน้าทางวิชาการและวิชาชีพ และศึกษารายวิชาเพิ่มเติม ดังนี้

(๒.๑) **แผน ๒.๑** ผู้เข้าศึกษาที่สำเร็จปริญญาโท จะต้องทำวิทยานิพนธ์ และศึกษารายวิชาตามจำนวนหน่วยกิตในแต่ละระบบการศึกษา ดังนี้

(๒.๑.๑) ระบบทวิภาค ทำวิทยานิพนธ์ไม่น้อยกว่า ๓๖ หน่วยกิต และต้องศึกษารายวิชาอีกไม่น้อยกว่า ๑๒ หน่วยกิต

(๒.๑.๒) ระบบไตรภาค ทำวิทยานิพนธ์ไม่น้อยกว่า ๔๕ หน่วยกิต และต้องศึกษารายวิชาอีกไม่น้อยกว่า ๑๕ หน่วยกิต

(๒.๑.๓) ระบบจตุรภาค ทำวิทยานิพนธ์ไม่น้อยกว่า ๕๔ หน่วยกิต และต้องศึกษารายวิชาอีกไม่น้อยกว่า ๑๘ หน่วยกิต

(๒.๒) **แผน ๒.๒** ผู้เข้าศึกษาที่สำเร็จปริญญาตรี จะต้องทำวิทยานิพนธ์ และศึกษารายวิชาตามจำนวนหน่วยกิตในแต่ละระบบการศึกษา ดังนี้

(๒.๒.๑) ระบบทวิภาค ทำวิทยานิพนธ์ไม่น้อยกว่า ๔๘ หน่วยกิต และต้องศึกษารายวิชาอีกไม่น้อยกว่า ๒๔ หน่วยกิต

(๒.๒.๒) ระบบไตรภาค ทำวิทยานิพนธ์ไม่น้อยกว่า ๖๐ หน่วยกิต และต้องศึกษารายวิชาอีกไม่น้อยกว่า ๓๐ หน่วยกิต

(๒.๒.๓) ระบบจตุรภาค ทำวิทยานิพนธ์ไม่น้อยกว่า ๘๐ หน่วยกิต และต้องศึกษารายวิชาอีกไม่น้อยกว่า ๔๕ หน่วยกิต

## ส่วนที่ ๖

### ลักษณะของหลักสูตร

ข้อ ๒๓ หลักสูตรแบ่งออกเป็น ๒ ลักษณะ ได้แก่

(๑) หลักสูตรปกติ (Regular Program) หมายถึง หลักสูตรสาขาวิชาใดสาขาวิชาหนึ่งที่ใช้ภาษาไทยเป็นสื่อหลักในการเรียนการสอน หรืออาจมีบางรายวิชาที่ใช้ภาษาต่างประเทศเป็นสื่อในการเรียนการสอนด้วยก็ได้

(๒) หลักสูตรนานาชาติ (International Program) หมายถึง หลักสูตรสาขาวิชาใดสาขาวิชาหนึ่งที่มียุทธศาสตร์และเนื้อหาสาระที่มีความเป็นสากล และมีการจัดกิจกรรมเพื่อส่งเสริมความเป็นนานาชาติ เพื่อมุ่งผลิตบัณฑิตให้มีคุณภาพและมาตรฐานสากล โดยใช้ภาษาต่างประเทศเป็นสื่อในการเรียนการสอน

## ส่วนที่ ๗

### การจัดการศึกษา

ข้อ ๒๔ การจัดการศึกษาแบ่งเป็น ๓ รูปแบบ ดังนี้

(๑) การศึกษาภาคปกติ เป็นการจัดการเรียนการสอนเต็มเวลา โดยกำหนดให้นักศึกษาต้องลงทะเบียนแบบเต็มเวลา (Full Time) ตามที่กำหนดในข้อบังคับนี้

(๒) การศึกษาภาคพิเศษ เป็นการจัดการเรียนการสอนบางเวลา โดยนักศึกษาลงทะเบียนแบบไม่เต็มเวลา (Part Time) ตามที่กำหนดในข้อบังคับนี้

(๓) การศึกษาแบบอื่น เป็นการจัดการศึกษาในรูปแบบใดรูปแบบหนึ่ง หรือรูปแบบผสมผสาน เช่น การศึกษาแบบทางไกล (Distance Education) หรือการศึกษาแบบอื่นตามความเหมาะสม

การจัดการศึกษาตามวรรคหนึ่ง ให้พิจารณาตามความเหมาะสมกับแต่ละหลักสูตรและสอดคล้องกับการคิดหน่วยกิตในแต่ละระบบการจัดการศึกษา โดยความเห็นชอบของคณะกรรมการประจำส่วนงาน

ข้อ ๒๕ ระยะเวลาการศึกษาของแต่ละหลักสูตร ให้เป็นไปตามแผนการศึกษาของแต่ละหลักสูตร แต่ไม่เกินระยะเวลาการศึกษาสูงสุดของหลักสูตรแต่ละระดับ ดังนี้

(๑) หลักสูตรประกาศนียบัตรบัณฑิต และหลักสูตรประกาศนียบัตรบัณฑิตชั้นสูง ให้ใช้เวลาศึกษาไม่เกิน ๓ ปีการศึกษา

(๒) หลักสูตรปริญญาโท ให้ใช้เวลาศึกษาไม่เกิน ๕ ปีการศึกษา

(๓) หลักสูตรปริญญาเอก

(๓.๑) สำหรับผู้สำเร็จปริญญาตรีแล้วเข้าศึกษาต่อปริญญาเอก ให้ใช้เวลาศึกษาไม่เกิน ๘ ปีการศึกษา

(๓.๒) สำหรับผู้สำเร็จปริญญาโทแล้วเข้าศึกษาต่อปริญญาเอก ให้ใช้เวลาศึกษาไม่เกิน ๖ ปีการศึกษา

กรณีนักศึกษามีเหตุผลความจำเป็นที่มีระยะเวลาการศึกษาเกินระยะเวลาการศึกษาสูงสุดของหลักสูตรแต่ละระดับ ให้ประธานหลักสูตร โดยความเห็นชอบของคณบดีบัณฑิตวิทยาลัย เสนอขออนุมัติจากสภามหาวิทยาลัย ก่อนพ้นกำหนดตามข้อ (๑) (๒) และ (๓)

ข้อ ๒๖ ให้หลักสูตรกำหนดระบบการประกันคุณภาพของหลักสูตรตามมาตรฐานของมหาวิทยาลัย

ข้อ ๒๗ ให้ทุกหลักสูตรพัฒนาหลักสูตรให้ทันสมัย โดยมีการประเมินความต้องการและความคาดหวังของผู้เรียนและผู้มีส่วนได้ส่วนเสีย และรายงานผลการดำเนินการของหลักสูตรทุกปีการศึกษา เพื่อนำข้อมูลที่ได้ไปปรับปรุงพัฒนาหลักสูตรเป็นระยะๆ อย่างน้อยตามรอบระยะเวลาของหลักสูตร หรือทุกรอบ ๕ ปี

### หมวด ๓

### อาจารย์ในหลักสูตร

#### ส่วนที่ ๑

#### อาจารย์ในหลักสูตรประกาศนียบัตรบัณฑิต

ข้อ ๒๘ อาจารย์ของหลักสูตรประกาศนียบัตรบัณฑิตมีได้ดังต่อไปนี้

- (๑) อาจารย์ประจำหลักสูตร
- (๒) อาจารย์ผู้รับผิดชอบหลักสูตร
- (๓) อาจารย์ผู้สอน

ข้อ ๒๙ อาจารย์ประจำหลักสูตรมีคุณสมบัติและหน้าที่ ดังนี้

(๑) คุณสมบัติ

- (๑.๑) เป็นอาจารย์ประจำ
- (๑.๒) มีคุณวุฒิขั้นต่ำปริญญาโทหรือเทียบเท่า
- (๑.๓) มีประสบการณ์ด้านการสอน
- (๑.๔) มีผลงานทางวิชาการที่ไม่ใช่ส่วนหนึ่งของการศึกษาเพื่อรับปริญญา ของตนเอง

และเป็นผลงานทางวิชาการที่ได้รับการเผยแพร่ตามหลักเกณฑ์ที่กำหนดในการพิจารณาแต่งตั้งให้บุคคลดำรงตำแหน่งทางวิชาการอย่างน้อย ๓ รายการ ในรอบ ๕ ปีย้อนหลัง โดยอย่างน้อย ๑ เรื่อง ต้องเป็นผลงานวิจัย

กรณีอาจารย์ใหม่ที่มีคุณวุฒิปริญญาเอก หากจะทำหน้าที่อาจารย์ประจำหลักสูตร ต้องมีผลงานทางวิชาการภายหลังสำเร็จการศึกษา อย่างน้อย ๑ รายการ ภายใน ๒ ปี หรือ ๒ รายการ ภายใน ๔ ปี หรือ ๓ รายการ ภายใน ๕ ปี

(๒) หน้าที่

จัดการเรียนการสอน สอนและค้นคว้าวิจัยในสาขาวิชา

ข้อ ๓๐ สำหรับหลักสูตรประกาศนียบัตรบัณฑิตทางวิชาชีพ อาจารย์ประจำหลักสูตรต้องมีคุณสมบัติเป็นไปตามมาตรฐานวิชาชีพนั้น ๆ

ข้อ ๓๑ อาจารย์ผู้รับผิดชอบหลักสูตรให้มีจำนวนไม่น้อยกว่า ๓ คน โดยมีคุณสมบัติและหน้าที่ ดังนี้

(๑) คุณสมบัติ

- (๑.๑) เป็นอาจารย์ประจำหลักสูตร
- (๑.๒) มีคุณวุฒิปริญญาเอกหรือเทียบเท่า หรือขั้นต่ำปริญญาโทหรือเทียบเท่าที่มี

ตำแหน่งรองศาสตราจารย์ หรือเทียบเท่า

- (๑.๓) มีผลงานทางวิชาการที่ไม่ใช่ส่วนหนึ่งของการศึกษาเพื่อรับปริญญา ของตนเอง

และเป็นผลงานทางวิชาการที่ได้รับการเผยแพร่ตามหลักเกณฑ์ที่กำหนดในการพิจารณาแต่งตั้งให้บุคคลดำรงตำแหน่งทางวิชาการอย่างน้อย ๓ รายการ ในรอบ ๕ ปีย้อนหลัง โดยอย่างน้อย ๑ เรื่อง ต้องเป็นผลงานวิจัย

กรณีอาจารย์ใหม่ที่มีคุณวุฒิปริญญาเอก หากจะทำหน้าที่อาจารย์ผู้รับผิดชอบหลักสูตร ต้องมีผลงานทางวิชาการภายหลังสำเร็จการศึกษาอย่างน้อย ๑ รายการ ภายใน ๒ ปี หรือ ๒ รายการ ภายใน ๔ ปี หรือ ๓ รายการ ภายใน ๕ ปี

กรณีมีการตกลงร่วมผลิตกับองค์กรภายนอก ต้องมีอาจารย์ประจำหลักสูตรจากสถาบันอุดมศึกษาเจ้าของหลักสูตรนั้นเป็นอาจารย์ผู้รับผิดชอบหลักสูตรอย่างน้อย ๒ คน

## (๒) หน้าที่

(๒.๑) ควบคุม ดูแลและดำเนินการรับผิดชอบจัดการเรียนการสอนนักศึกษาตามหลักสูตรให้เป็นไปตามหลักเกณฑ์ของภาควิชา ส่วนงานและบัณฑิตวิทยาลัย

(๒.๒) ประเมินผลหลักสูตรเสนอต่อหัวหน้าภาควิชา หัวหน้าส่วนงาน และคณบดีบัณฑิตวิทยาลัย

(๒.๓) รับผิดชอบการดำเนินงานของหลักสูตรการพัฒนาหลักสูตร และการประกันคุณภาพหลักสูตร

ข้อ ๓๒ อาจารย์ผู้สอนมีคุณสมบัติและหน้าที่ ดังนี้

## (๑) คุณสมบัติ

(๑.๑) เป็นอาจารย์ประจำหรืออาจารย์พิเศษ

(๑.๒) มีคุณวุฒิขั้นต่ำปริญญาโทหรือเทียบเท่าในสาขาวิชานั้นหรือสาขาวิชาที่สัมพันธ์กัน หรือในสาขาวิชาของรายวิชาที่สอน

(๑.๓) มีประสบการณ์ด้านการสอน

(๑.๔) มีผลงานทางวิชาการที่มีใช้ส่วนหนึ่งของการศึกษาเพื่อรับปริญญา ของตนเอง และเป็นผลงานทางวิชาการที่ได้รับการเผยแพร่ตามหลักเกณฑ์ที่กำหนดในการพิจารณาแต่งตั้งให้บุคคลดำรงตำแหน่งทางวิชาการอย่างน้อย ๑ รายการ ในรอบ ๕ ปีย้อนหลัง

กรณีอาจารย์ใหม่ที่มีคุณวุฒิปริญญาเอก แต่ยังไม่มียผลงานทางวิชาการหลังสำเร็จการศึกษา อนุมัติให้เป็นอาจารย์ผู้สอนได้

กรณีอาจารย์พิเศษที่ไม่มีคุณวุฒิตามที่กำหนดข้างต้น ต้องเป็นผู้ทรงคุณวุฒิที่มีความรู้และประสบการณ์เป็นที่ยอมรับ ซึ่งตรงหรือสัมพันธ์กับรายวิชาที่สอน โดยผ่านความเห็นชอบจากสภามหาวิทยาลัย ทั้งนี้หากรายวิชาใดมีความจำเป็นต้องใช้อาจารย์พิเศษ ต้องมีอาจารย์ประจำร่วมรับผิดชอบกระบวนการเรียนการสอนและพัฒนาการศึกษา ตลอดระยะเวลาของการจัดการเรียนการสอนรายวิชานั้น ๆ ด้วย

## (๒) หน้าที่

(๒.๑) รับผิดชอบการจัดการเรียนการสอน

(๒.๒) การสอนรายวิชาในหลักสูตร

(๒.๓) การประเมินผลการเรียนการสอน

ข้อ ๓๓ สำหรับหลักสูตรประกาศนียบัตรบัณฑิตทางวิชาชีพ อาจารย์ผู้สอนต้องมีคุณสมบัติเป็นไปตามมาตรฐานวิชาชีพนั้น ๆ

## ส่วนที่ ๒

## อาจารย์ในหลักสูตรปริญญาโท

ข้อ ๓๔ อาจารย์ของหลักสูตรปริญญาโทมีได้ดังต่อไปนี้

- (๑) อาจารย์ประจำหลักสูตร
- (๒) อาจารย์ผู้รับผิดชอบหลักสูตร
- (๓) อาจารย์ผู้สอบประมวลความรู้ (นักศึกษาหลักสูตรปริญญาโท แผน ๒)
- (๔) อาจารย์ที่ปรึกษาวิทยานิพนธ์หรือการค้นคว้าอิสระ
- (๕) อาจารย์ผู้สอบวิทยานิพนธ์หรือการค้นคว้าอิสระ
- (๖) อาจารย์ผู้สอน

ข้อ ๓๕ อาจารย์ประจำหลักสูตรมีคุณสมบัติและหน้าที่ ดังนี้

(๑) คุณสมบัติ

- (๑.๑) เป็นอาจารย์ประจำ
- (๑.๒) มีคุณวุฒิขั้นต่ำปริญญาโทหรือเทียบเท่า
- (๑.๓) มีประสบการณ์ด้านการสอน
- (๑.๔) มีผลงานทางวิชาการที่ไม่ใช่ส่วนหนึ่งของการศึกษาเพื่อรับปริญญาของตนเอง และเป็นผลงานทางวิชาการที่ได้รับการเผยแพร่ตามหลักเกณฑ์ที่กำหนดในการพิจารณาแต่งตั้งให้บุคคลดำรงตำแหน่งทางวิชาการอย่างน้อย ๓ รายการ ในรอบ ๕ ปีย้อนหลัง โดยอย่างน้อย ๑ เรื่อง ต้องเป็นผลงานวิจัย  
กรณีอาจารย์ใหม่ที่มีคุณวุฒิปริญญาเอก หากจะทำหน้าที่เป็นอาจารย์ประจำหลักสูตร ต้องมีผลงานทางวิชาการภายหลังสำเร็จการศึกษาอย่างน้อย ๑ รายการ ภายใน ๒ ปี หรือ ๒ รายการ ภายใน ๔ ปี หรือ ๓ รายการ ภายใน ๕ ปี

(๒) หน้าที่

- (๒.๑) จัดการเรียนการสอนและการวิจัยของนักศึกษาตามหลักสูตร
- (๒.๒) หน้าที่อื่นตามที่ระบุในข้อ ๓๔ (๒) ถึง (๖) อย่างน้อย ๑ หน้าที่ตามคุณสมบัติที่กำหนดสำหรับหน้าที่นั้น ๆ

ข้อ ๓๖ อาจารย์ผู้รับผิดชอบหลักสูตรให้มีจำนวนไม่น้อยกว่า ๓ คน โดยมีคุณสมบัติและหน้าที่ ดังนี้

(๑) คุณสมบัติ

- (๑.๑) เป็นอาจารย์ประจำหลักสูตร
- (๑.๒) มีคุณวุฒิปริญญาเอกหรือเทียบเท่า หรือขั้นต่ำปริญญาโทหรือเทียบเท่าที่มีตำแหน่งรองศาสตราจารย์หรือเทียบเท่า
- (๑.๓) มีผลงานทางวิชาการที่ไม่ใช่ส่วนหนึ่งของการศึกษาเพื่อรับปริญญาของตนเอง และเป็นผลงานทางวิชาการที่ได้รับการเผยแพร่ตามหลักเกณฑ์ที่กำหนดในการพิจารณาแต่งตั้งให้บุคคลดำรงตำแหน่งทางวิชาการอย่างน้อย ๓ รายการ ในรอบ ๕ ปีย้อนหลัง โดยอย่างน้อย ๑ เรื่อง ต้องเป็นผลงานวิจัย  
กรณีอาจารย์ใหม่ที่มีคุณวุฒิปริญญาเอก หากจะทำหน้าที่อาจารย์ผู้รับผิดชอบหลักสูตร ต้องมีผลงานทางวิชาการภายหลังสำเร็จการศึกษาอย่างน้อย ๑ รายการ ภายใน ๒ ปี หรือ ๒ รายการ ภายใน ๔ ปี หรือ ๓ รายการ ภายใน ๕ ปี

กรณีมีการตกลงร่วมผลิตกับองค์กรภายนอก ต้องมีอาจารย์ประจำหลักสูตรจากสถาบันอุดมศึกษาเจ้าของหลักสูตรนั้นเป็นอาจารย์ผู้รับผิดชอบหลักสูตรอย่างน้อย ๒ คน

(๒) หน้าที่

(๒.๑) ควบคุม ดูแลและดำเนินการรับผิดชอบจัดการเรียนการสอนนักศึกษาตามหลักสูตรให้เป็นไปตามหลักเกณฑ์ของภาควิชา ส่วนงานและบัณฑิตวิทยาลัย

(๒.๒) ประเมินผลหลักสูตรเสนอต่อหัวหน้าภาควิชา หัวหน้าส่วนงานและคณบดีบัณฑิตวิทยาลัย

(๒.๓) รับผิดชอบการดำเนินงานของหลักสูตร การพัฒนาหลักสูตร และการประกันคุณภาพหลักสูตร

(๒.๔) เป็นอาจารย์ที่ปรึกษาวิทยานิพนธ์หรือการค้นคว้าอิสระ หรืออาจารย์ผู้สอบวิทยานิพนธ์หรือการค้นคว้าอิสระ หรืออาจารย์ผู้สอนในหลักสูตรนั้นด้วย

ข้อ ๓๗ อาจารย์ผู้สอบประมวลความรู้ (Comprehensive Examination) หลักสูตรปริญญาโท แผน ๒ ต้องได้รับการพิจารณาแต่งตั้งจากคณบดีบัณฑิตวิทยาลัย โดยการเสนอของประธานหลักสูตร และมีคุณสมบัติและหน้าที่ดังนี้

(๑) คุณสมบัติ

(๑.๑) เป็นอาจารย์ประจำหลักสูตร หรืออาจารย์ประจำ หรือนักวิจัยประจำ หรือผู้ทรงคุณวุฒิภายนอก

(๑.๒) อาจารย์ประจำหลักสูตร หรืออาจารย์ประจำ หรือนักวิจัยประจำ ต้องมีคุณวุฒิปริญญาเอกหรือเทียบเท่า หรือขั้นต่ำปริญญาโทหรือเทียบเท่าที่มีตำแหน่งรองศาสตราจารย์หรือเทียบเท่า มีผลงานทางวิชาการที่มีใช้ส่วนหนึ่งของการศึกษาเพื่อรับปริญญาของตนเอง และเป็นผลงานทางวิชาการที่ได้รับการเผยแพร่ตามหลักเกณฑ์ที่กำหนดในการพิจารณาแต่งตั้งให้บุคคลดำรงตำแหน่งทางวิชาการอย่างน้อย ๓ รายการ ในรอบ ๕ ปีย้อนหลัง โดยอย่างน้อย ๑ เรื่อง ต้องเป็นผลงานวิจัย

กรณีผู้ทรงคุณวุฒิภายนอก ต้องมีคุณวุฒิปริญญาเอกหรือเทียบเท่า และมีผลงานทางวิชาการที่ได้รับการตีพิมพ์เผยแพร่ในวารสารที่มีชื่ออยู่ในฐานข้อมูลที่เป็นที่ยอมรับไม่น้อยกว่า ๕ รายการ

ในกรณีผู้ทรงคุณวุฒิภายนอกที่ไม่มีคุณวุฒิและผลงานทางวิชาการตามที่กำหนดข้างต้น ผู้ทรงคุณวุฒิภายนอกจะต้องเป็นผู้มีความรู้ความเชี่ยวชาญและประสบการณ์สูงเป็นที่ยอมรับ โดยผ่านความเห็นชอบจากสภามหาวิทยาลัย

กรณีอาจารย์ใหม่ที่มีคุณวุฒิปริญญาเอก หากจะทำหน้าที่อาจารย์ผู้สอบประมวลความรู้ ต้องมีผลงานทางวิชาการภายหลังสำเร็จการศึกษาอย่างน้อย ๑ รายการ ภายใน ๒ ปี หรือ ๒ รายการ ภายใน ๔ ปี หรือ ๓ รายการ ภายใน ๕ ปี

## (๒) หน้าที่

อาจารย์ผู้สอบประมวลความรู้มีหน้าที่สอบข้อเขียนและ/หรือสอบปากเปล่าในเนื้อหาหรือรายวิชาที่กำหนดสำหรับนักศึกษาเพื่อประเมินผลความรอบรู้ทางด้านวิชาการของนักศึกษาปริญญาโทที่ศึกษาตามแผน [๒](#)

ข้อ ๓๘ อาจารย์ที่ปรึกษาวิทยานิพนธ์หลักหรือ [การค้นคว้าอิสระ](#) หลักต้องได้รับการพิจารณาแต่งตั้งจากคณบดีบัณฑิตวิทยาลัย โดยการเสนอของประธานหลักสูตร และมีคุณสมบัติและหน้าที่ดังนี้

## (๑) คุณสมบัติ

(๑.๑) เป็นอาจารย์ประจำหลักสูตร

(๑.๒) มีคุณวุฒิปริญญาเอกหรือเทียบเท่า หรือขั้นต่ำปริญญาโทหรือเทียบเท่าที่มีตำแหน่งรองศาสตราจารย์ [หรือเทียบเท่า](#)

(๑.๓) มีผลงานทางวิชาการที่มีใช้ส่วนหนึ่งของการศึกษาเพื่อรับปริญญา [ของตนเอง](#) และเป็นผลงานทางวิชาการที่ได้รับการเผยแพร่ตามหลักเกณฑ์ที่กำหนดในการพิจารณาแต่งตั้งให้บุคคลดำรงตำแหน่งทางวิชาการอย่างน้อย [๓ รายการ](#) ในรอบ ๕ ปีย้อนหลัง โดยอย่างน้อย [๑ เรื่อง](#) ต้องเป็นผลงานวิจัย

## (๒) หน้าที่

(๒.๑) รับผิดชอบและควบคุมการทำวิทยานิพนธ์หรือ [การค้นคว้าอิสระ](#) ของนักศึกษา [ให้เป็นไปตามหลักจริยธรรมการวิจัย](#) มิให้เกิดการลอกเลียนงาน หรือดัดแปลงข้อมูลที่ไม่เป็นข้อเท็จจริง หรือปลอมแปลงผลงานวิจัย หรือไม่ได้กระทำด้วยตนเอง

(๒.๒) เสนอชื่อผู้ทำหน้าที่อาจารย์ที่ปรึกษาวิทยานิพนธ์ร่วมหรือ [การค้นคว้าอิสระ](#) ร่วม

(๒.๓) ให้คำแนะนำและเป็นพี่ปรึกษาแก่นักศึกษาเกี่ยวกับเนื้อหาทางทฤษฎี แนวคิด และวิธีการศึกษาวิจัย รวมทั้งการแก้ไขปัญหาที่เกิดขึ้น

(๒.๔) ให้คำแนะนำและเป็นพี่ปรึกษาแก่นักศึกษาเกี่ยวกับการเรียบเรียงวิทยานิพนธ์หรือ [การค้นคว้าอิสระ](#) และการใช้ภาษา

(๒.๕) ให้คำแนะนำและเป็นพี่ปรึกษาแก่นักศึกษาในการเผยแพร่ผลงานหรือส่วนหนึ่งของผลงานวิทยานิพนธ์หรือ [การค้นคว้าอิสระ](#) เพื่อขอสำเร็จการศึกษา

(๒.๖) ร่วมติดตามการดำเนินการวิจัยให้เป็นไปตามแผนงานและรับผิดชอบประเมินผลการทำงานวิทยานิพนธ์หรือ [การค้นคว้าอิสระ](#) ทุกภาคการศึกษา จนกว่าการทำงานวิทยานิพนธ์หรือ [การค้นคว้าอิสระ](#) จะแล้วเสร็จ

(๒.๗) ให้ความเห็นชอบในการขอสอบวิทยานิพนธ์หรือ [การค้นคว้าอิสระ](#) ของนักศึกษา

(๒.๘) ร่วมหรืออาจร่วมเป็นกรรมการสอบวิทยานิพนธ์หรือ [การค้นคว้าอิสระ](#) ของนักศึกษา

(๒.๙) ส่งผลการสอบวิทยานิพนธ์หรือ [การค้นคว้าอิสระ](#) มายังคณบดีบัณฑิตวิทยาลัย โดยผ่านประธานหลักสูตร ภายใน ๑๕ วันนับจากวันสอบวิทยานิพนธ์หรือ [การค้นคว้าอิสระ](#)



(๒.๑๐) ควบคุมดูแลนักศึกษาให้จัดทำวิทยานิพนธ์หรือรายงานการค้นคว้าอิสระฉบับสมบูรณ์ ให้เป็นไปตามมติของคณะกรรมการสอบวิทยานิพนธ์หรือการค้นคว้าอิสระ

ข้อ ๓๙ อาจารย์ที่ปรึกษาวิทยานิพนธ์ร่วมหรือการค้นคว้าอิสระร่วมต้องได้รับการพิจารณาแต่งตั้งจากคณบดีบัณฑิตวิทยาลัย โดยการเสนอของอาจารย์ที่ปรึกษาวิทยานิพนธ์หลักหรือการค้นคว้าอิสระหลัก และประธานหลักสูตร โดยมีคุณสมบัติและหน้าที่ดังนี้

(๑) คุณสมบัติ

(๑.๑) อาจารย์ที่ปรึกษาวิทยานิพนธ์ร่วมหรือการค้นคว้าอิสระร่วมที่เป็นอาจารย์ประจำหลักสูตร หรืออาจารย์ประจำ หรือนักวิจัยประจำ ต้องมีคุณวุฒิและผลงานทางวิชาการเช่นเดียวกับอาจารย์ที่ปรึกษาวิทยานิพนธ์หลัก

สำหรับอาจารย์ที่ปรึกษาวิทยานิพนธ์ร่วมหรือการค้นคว้าอิสระร่วมที่เป็นผู้ทรงคุณวุฒิภายนอก ต้องมีคุณวุฒิปริญญาเอกหรือเทียบเท่า และมีผลงานทางวิชาการที่ได้รับการตีพิมพ์เผยแพร่ในวารสารที่มีชื่ออยู่ในฐานข้อมูลที่เป็นที่ยอมรับ ซึ่งตรงหรือสัมพันธ์กับหัวข้อวิทยานิพนธ์หรือการค้นคว้าอิสระไม่น้อยกว่า ๕ รายการ

กรณีผู้ทรงคุณวุฒิภายนอกที่ไม่มีคุณวุฒิและผลงานทางวิชาการตามที่กำหนด ผู้ทรงคุณวุฒิภายนอกจะต้องเป็นผู้มีความรู้ความเชี่ยวชาญและประสบการณ์สูงเป็นที่ยอมรับซึ่งตรงหรือสัมพันธ์กับหัวข้อวิทยานิพนธ์หรือการค้นคว้าอิสระ โดยผ่านความเห็นชอบจากสภามหาวิทยาลัย

กรณีอาจารย์ใหม่ที่มีคุณวุฒิปริญญาเอก หากจะทำหน้าที่อาจารย์ที่ปรึกษาวิทยานิพนธ์ร่วมหรือการค้นคว้าอิสระร่วม ต้องมีผลงานทางวิชาการภายหลังสำเร็จการศึกษาอย่างน้อย ๑ รายการ ภายใน ๒ ปี หรือ ๒ รายการ ภายใน ๔ ปี หรือ ๓ รายการ ภายใน ๕ ปี

(๒) หน้าที่

(๒.๑) ร่วมรับผิดชอบและควบคุมการทำวิทยานิพนธ์หรือการค้นคว้าอิสระของนักศึกษา ให้เป็นไปตามหลักจริยธรรมการวิจัย

(๒.๒) ร่วมให้คำแนะนำและร่วมเป็นที่ปรึกษาแก่นักศึกษาเกี่ยวกับเนื้อหาทางทฤษฎีแนวคิด และวิธีการศึกษาวิจัย รวมทั้งการแก้ไขปัญหาที่เกิดขึ้น

(๒.๓) ให้คำแนะนำและเป็นที่ปรึกษาแก่นักศึกษาเกี่ยวกับการเรียบเรียงวิทยานิพนธ์หรือการค้นคว้าอิสระ และการใช้ภาษา

(๒.๔) ร่วมติดตามการดำเนินการวิจัยให้เป็นไปตามแผนงานและร่วมประเมินผลการทำงานวิทยานิพนธ์หรือการค้นคว้าอิสระทุกภาคการศึกษา จนกว่าการทำวิทยานิพนธ์หรือการค้นคว้าอิสระจะแล้วเสร็จ

(๒.๕) อาจร่วมเป็นกรรมการสอบวิทยานิพนธ์หรือการค้นคว้าอิสระได้

ข้อ ๔๐ อาจารย์ผู้สอบวิทยานิพนธ์หรือการค้นคว้าอิสระต้องได้รับการพิจารณาแต่งตั้งจากคณบดีบัณฑิตวิทยาลัย โดยการเสนอของประธานหลักสูตร และมีคุณสมบัติและหน้าที่ดังนี้

(๑) คุณสมบัติ

(๑.๑) เป็นอาจารย์ประจำหลักสูตร หรืออาจารย์ประจำ หรือนักวิจัยประจำ หรือผู้ทรงคุณวุฒิภายนอก

(๑.๒) กรณีอาจารย์ประจำหลักสูตร หรืออาจารย์ประจำ หรือนักวิจัยประจำ ต้องมีคุณวุฒิปริญญาเอกหรือเทียบเท่า หรือขั้นต่ำปริญญาโทหรือเทียบเท่าที่มีตำแหน่งรองศาสตราจารย์ หรือเทียบเท่า มีผลงานทางวิชาการที่มีใช้ส่วนหนึ่งของการศึกษาเพื่อรับปริญญา ของตนเอง และเป็นผลงานทางวิชาการที่ได้รับการเผยแพร่ตามหลักเกณฑ์ที่กำหนดในการพิจารณาแต่งตั้งให้บุคคลดำรงตำแหน่งทางวิชาการอย่างน้อย ๓ รายการ ในรอบ ๕ ปีย้อนหลัง โดยอย่างน้อย ๑ เรื่อง ต้องเป็นผลงานวิจัย

กรณีผู้ทรงคุณวุฒิภายนอก ต้องมีคุณวุฒิปริญญาเอกหรือเทียบเท่า และมีผลงานทางวิชาการที่ได้รับการตีพิมพ์เผยแพร่ในวารสารที่มีชื่ออยู่ในฐานข้อมูลที่เป็นที่ยอมรับ ซึ่งตรงหรือสัมพันธ์กับหัวข้อวิทยานิพนธ์หรือ การค้นคว้าอิสระ ไม่น้อยกว่า ๕ รายการ

กรณีผู้ทรงคุณวุฒิภายนอกที่ไม่มีคุณวุฒิและผลงานทางวิชาการตามที่กำหนดข้างต้น ผู้ทรงคุณวุฒิภายนอกจะต้องเป็นผู้มีความรู้ความเชี่ยวชาญและประสบการณ์สูงเป็นที่ยอมรับ ซึ่งตรงหรือสัมพันธ์กับหัวข้อวิทยานิพนธ์หรือ การค้นคว้าอิสระ โดยผ่านความเห็นชอบจากสภามหาวิทยาลัย

กรณีอาจารย์ใหม่ที่มีคุณวุฒิปริญญาเอก หากจะทำหน้าที่อาจารย์ผู้สอนวิทยานิพนธ์หรือ การค้นคว้าอิสระ ต้องมีผลงานทางวิชาการภายหลังสำเร็จการศึกษา อย่างน้อย ๑ รายการ ภายใน ๒ ปี หรือ ๒ รายการ ภายใน ๔ ปีหรือ ๓ รายการ ภายใน ๕ ปี

## (๒) หน้าที่

### (๒.๑) หน้าที่ของประธานกรรมการสอบ

(๒.๑.๑) กำกับและดำเนินการสอบวิทยานิพนธ์หรือ การค้นคว้าอิสระ ให้เป็นไปตามข้อบังคับนี้

(๒.๑.๒) พิจารณาความสามารถของนักศึกษาในการทำวิจัยเพื่อวิทยานิพนธ์หรือ การค้นคว้าอิสระ ของนักศึกษา ความรอบรู้ในเนื้อหาที่เกี่ยวข้องกับเรื่องที่ทำวิจัย ความสามารถในการนำเสนอผลงานทั้งด้านการพูดและการเขียน ตลอดจนจรรยาบรรณและไหวพริบในการตอบคำถาม

(๒.๑.๓) สรุปผลการสอบตามมติของคณะกรรมการสอบวิทยานิพนธ์หรือ การค้นคว้าอิสระ

(๒.๑.๔) บันทึกความเห็นและมติของกรรมการสอบวิทยานิพนธ์หรือ การค้นคว้าอิสระ ของนักศึกษา เพื่อจัดเก็บเป็นหลักฐานและใช้ตรวจสอบกับผลการแก้ไขวิทยานิพนธ์หรือ การค้นคว้าอิสระ

(๒.๑.๕) แจ้งผลการตัดสินการสอบวิทยานิพนธ์หรือ การค้นคว้าอิสระ ให้นักศึกษาทราบ

### (๒.๒) หน้าที่ของกรรมการสอบ

กรรมการสอบมีหน้าที่พิจารณาความสามารถของนักศึกษาในการทำวิจัยเพื่อวิทยานิพนธ์หรือ **การค้นคว้าอิสระ** ของนักศึกษา ความรอบรู้ในเนื้อหาที่เกี่ยวกับเรื่องที่ทำวิจัย ความสามารถในการนำเสนอผลงานทั้งด้านการพูดและการเขียน ตลอดจนปฏิภาณและไหวพริบในการตอบคำถาม

ข้อ ๔๑ อาจารย์ผู้สอนมีคุณสมบัติและหน้าที่ดังนี้

(๑) คุณสมบัติ

(๑.๑) เป็นอาจารย์ประจำหรืออาจารย์พิเศษ

(๑.๒) มีคุณวุฒิขั้นต่ำปริญญาโทหรือเทียบเท่าในสาขาวิชานั้นหรือสาขาวิชาที่สัมพันธ์กัน หรือในสาขาวิชาของรายวิชาที่สอน

(๑.๓) มีประสบการณ์ด้านการสอน

(๑.๔) มีผลงานทางวิชาการที่มีใช้ส่วนหนึ่งของการศึกษาเพื่อรับปริญญา **ของตนเอง** และเป็นผลงานทางวิชาการที่ได้รับการเผยแพร่ตามหลักเกณฑ์ที่กำหนดในการพิจารณาแต่งตั้งให้บุคคลดำรงตำแหน่งทางวิชาการอย่างน้อย ๑ **รายการ** ในรอบ ๕ ปีย้อนหลัง

กรณีอาจารย์ใหม่ที่มีคุณวุฒิปริญญาเอก แต่ยังไม่มียผลงานทางวิชาการหลังสำเร็จการศึกษา อนุมัติให้เป็นอาจารย์ผู้สอนในระดับปริญญาโทได้

**กรณีอาจารย์พิเศษที่ไม่มีคุณวุฒิตามที่กำหนดข้างต้น ต้องเป็นผู้ทรงคุณวุฒิที่มีความรู้และประสบการณ์เป็นที่ยอมรับ ซึ่งตรงหรือสัมพันธ์กับรายวิชาที่สอน โดยผ่านความเห็นชอบจากสภามหาวิทยาลัย ทั้งนี้ หากรายวิชาใดมีความจำเป็นต้องใช้อาจารย์พิเศษ ต้องมีอาจารย์ประจำร่วมรับผิดชอบกระบวนการเรียนการสอนและพัฒนานักศึกษา ตลอดระยะเวลาของการจัดการเรียนการสอนของรายวิชานั้นๆ ด้วย**

(๒) หน้าที่

**(๒.๑) รับผิดชอบการจัดการเรียนการสอน**

**(๒.๒) การสอนรายวิชาในหลักสูตร**

**(๒.๓) การประเมินผลการเรียนการสอน**

ส่วนที่ ๓

**อาจารย์ในหลักสูตรประกาศนียบัตรบัณฑิตชั้นสูง**

ข้อ ๔๒ อาจารย์ของหลักสูตรประกาศนียบัตรบัณฑิตชั้นสูงมีได้ดังต่อไปนี้

(๑) อาจารย์ประจำหลักสูตร

(๒) อาจารย์ผู้รับผิดชอบหลักสูตร

(๓) อาจารย์ผู้สอน

ข้อ ๔๓ อาจารย์ประจำหลักสูตรมีคุณสมบัติและหน้าที่ ดังนี้

(๑) คุณสมบัติ

(๑.๑) เป็นอาจารย์ประจำ

(๑.๒) มีคุณวุฒิปริญญาเอกหรือเทียบเท่า หรือชั้นต่ำปริญญาโทหรือเทียบเท่าที่มีตำแหน่งรองศาสตราจารย์หรือเทียบเท่า

(๑.๓) มีประสบการณ์ด้านการสอน

(๑.๔) มีผลงานทางวิชาการที่ไม่ใช่ส่วนหนึ่งของการศึกษาเพื่อรับปริญญาของตนเอง และเป็นผลงานทางวิชาการที่ได้รับการเผยแพร่ตามหลักเกณฑ์ที่กำหนดในการพิจารณาแต่งตั้งให้บุคคลดำรงตำแหน่งทางวิชาการอย่างน้อย ๓ รายการ ในรอบ ๕ ปีย้อนหลัง โดยอย่างน้อย ๑ เรื่อง ต้องเป็นผลงานวิจัย

สำหรับหลักสูตรประกาศนียบัตรบัณฑิตชั้นสูงทางวิชาชีพ อาจารย์ประจำหลักสูตรต้องมีคุณสมบัติเป็นไปตามมาตรฐานวิชาชีพนั้น ๆ

(๒) หน้าที่

จัดการเรียนการสอน สอนและค้นคว้าวิจัยในสาขาวิชา

ข้อ ๔๔ อาจารย์ผู้รับผิดชอบหลักสูตรให้มีจำนวนไม่น้อยกว่า ๓ คน โดยมีคุณสมบัติและหน้าที่ ดังนี้

(๑) คุณสมบัติ

(๑.๑) เป็นอาจารย์ประจำหลักสูตร

(๑.๒) มีคุณวุฒิปริญญาเอกหรือเทียบเท่า หรือชั้นต่ำปริญญาโทหรือเทียบเท่าที่มีตำแหน่งศาสตราจารย์หรือเทียบเท่า

(๑.๓) มีผลงานทางวิชาการที่ไม่ใช่ส่วนหนึ่งของการศึกษาเพื่อรับปริญญาของตนเอง และเป็นผลงานทางวิชาการที่ได้รับการเผยแพร่ตามหลักเกณฑ์ที่กำหนดในการพิจารณาแต่งตั้งให้บุคคลดำรงตำแหน่งทางวิชาการอย่างน้อย ๓ รายการ ในรอบ ๕ ปีย้อนหลัง โดยอย่างน้อย ๑ เรื่อง ต้องเป็นผลงานวิจัย

กรณีมีการตกลงร่วมผลิตกับองค์กรภายนอก ต้องมีอาจารย์ประจำหลักสูตรจากสถาบันอุดมศึกษาเจ้าของหลักสูตรนั้นเป็นอาจารย์ผู้รับผิดชอบหลักสูตรอย่างน้อย ๒ คน

(๒) หน้าที่

(๒.๑) ควบคุม ดูแลและดำเนินการรับผิดชอบจัดการเรียนการสอนนักศึกษาตามหลักสูตรให้เป็นไปตามหลักเกณฑ์ของภาควิชา ส่วนงานและบัณฑิตวิทยาลัย

(๒.๒) ประเมินผลหลักสูตรเสนอต่อหัวหน้าภาควิชา หัวหน้าส่วนงานและคณบดีบัณฑิตวิทยาลัย

(๒.๓) รับผิดชอบการดำเนินงานของหลักสูตรการพัฒนาหลักสูตร และการประกันคุณภาพหลักสูตร

ข้อ ๔๕ อาจารย์ผู้สอนมีคุณสมบัติและหน้าที่ ดังนี้

(๑) คุณสมบัติ

(๑.๑) เป็นอาจารย์ประจำหรืออาจารย์พิเศษ

(๑.๒) มีคุณวุฒิปริญญาเอกหรือเทียบเท่า หรือชั้นต่ำปริญญาโทหรือเทียบเท่าที่มีตำแหน่งรองศาสตราจารย์หรือเทียบเท่าในสาขาวิชานั้นหรือสาขาวิชาที่สัมพันธ์กัน หรือในสาขาวิชาของรายวิชาที่สอน

(๑.๓) มีประสบการณ์ด้านการสอน

(๑.๔) มีผลงานทางวิชาการที่มีใช้ส่วนหนึ่งของการศึกษาเพื่อรับปริญญาของตนเอง และเป็นผลงานทางวิชาการที่ได้รับการเผยแพร่ตามหลักเกณฑ์ที่กำหนดในการพิจารณาแต่งตั้งให้บุคคลดำรงตำแหน่งทางวิชาการอย่างน้อย ๑ รายการ ในรอบ ๕ ปีย้อนหลัง

กรณีอาจารย์ใหม่ที่มีคุณวุฒิปริญญาเอก แต่ยังไม่มียผลงานทางวิชาการหลังสำเร็จการศึกษา อนุมัติให้เป็นอาจารย์ผู้สอนได้

กรณีอาจารย์พิเศษที่ไม่มีคุณวุฒิตามที่กำหนดข้างต้น ต้องเป็นผู้ทรงคุณวุฒิ ที่มีความรู้และประสบการณ์เป็นที่ยอมรับ ซึ่งตรงหรือสัมพันธ์กับรายวิชาที่สอน โดยผ่านความเห็นชอบจากสภามหาวิทยาลัย ทั้งนี้ หากรายวิชาใดมีความจำเป็นต้องใช้อาจารย์พิเศษ ต้องมีอาจารย์ประจำร่วมรับผิดชอบกระบวนการเรียนการสอนและพัฒนานักศึกษา ตลอดระยะเวลาของการจัดการเรียนการสอนรายวิชานั้น ๆ ด้วย

(๒) หน้าที่

(๒.๑) รับผิดชอบการจัดการเรียนการสอน

(๒.๒) การสอนรายวิชาในหลักสูตร

(๒.๓) การประเมินผลการเรียนการสอน

ข้อ ๔๖ สำหรับหลักสูตรประกาศนียบัตรบัณฑิตชั้นสูงทางวิชาชีพ อาจารย์ผู้สอนต้องมีคุณสมบัติเป็นไปตามมาตรฐานวิชาชีพนั้น ๆ

## ส่วนที่ ๔

### อาจารย์ในหลักสูตรปริญญาเอก

ข้อ ๔๗ อาจารย์ของหลักสูตรปริญญาเอกมีได้ดังต่อไปนี้

- (๑) อาจารย์ประจำหลักสูตร
- (๒) อาจารย์ผู้รับผิดชอบหลักสูตร
- (๓) อาจารย์ผู้สอบวัดคุณสมบัติ
- (๔) อาจารย์ที่ปรึกษาวิทยานิพนธ์
- (๕) อาจารย์ผู้สอบวิทยานิพนธ์
- (๖) อาจารย์ผู้สอน

ข้อ ๔๘ อาจารย์ประจำหลักสูตรมีคุณสมบัติและหน้าที่ดังนี้

- (๑) คุณสมบัติ

(๑.๑) เป็นอาจารย์ประจำ

(๑.๒) มีคุณวุฒิปริญญาเอกหรือเทียบเท่า หรือชั้นต่ำปริญญาโทหรือเทียบเท่าที่มีตำแหน่งรองศาสตราจารย์หรือเทียบเท่าในสาขาวิชานั้นหรือสาขาวิชาที่สัมพันธ์กัน

(๑.๓) มีประสบการณ์ด้านการสอน

(๑.๔) มีผลงานทางวิชาการที่ไม่ใช่ส่วนหนึ่งของการศึกษาเพื่อรับปริญญาของตนเอง และเป็นผลงานทางวิชาการประเภทงานวิจัยที่ได้รับการเผยแพร่ตามหลักเกณฑ์ที่กำหนดในการพิจารณาแต่งตั้งให้บุคคลดำรงตำแหน่งทางวิชาการอย่างน้อย ๓ เรื่อง ในรอบ ๕ ปีย้อนหลัง

กรณีอาจารย์ใหม่ที่มีคุณวุฒิปริญญาเอก หากจะทำหน้าที่อาจารย์ประจำหลักสูตร ต้องมีผลงานทางวิชาการประเภทงานวิจัยภายหลังสำเร็จการศึกษาอย่างน้อย ๑ เรื่อง ภายใน ๒ ปี หรือ ๒ เรื่อง ภายใน ๔ ปี หรือ ๓ เรื่อง ภายใน ๕ ปี

(๒) หน้าที่

จัดการเรียนการสอนและการวิจัยของนักศึกษาตามหลักสูตร และต้องทำหน้าที่อื่นตามที่ระบุในข้อ ๔๗ (๒) ถึง (๖) อย่างน้อย ๑ หน้าที่ ตามคุณสมบัติที่กำหนดสำหรับหน้าที่นั้น ๆ

ข้อ ๔๘ อาจารย์ผู้รับผิดชอบหลักสูตร ให้มีจำนวนอย่างน้อย ๓ คน โดยมีคุณสมบัติและหน้าที่ ดังนี้

(๑) คุณสมบัติ

(๑.๑) เป็นอาจารย์ประจำหลักสูตร

(๑.๒) มีคุณวุฒิปริญญาเอกหรือเทียบเท่า หรือชั้นต่ำปริญญาโทหรือเทียบเท่าที่มีตำแหน่งศาสตราจารย์หรือเทียบเท่า

(๑.๓) มีผลงานทางวิชาการที่ไม่ใช่ส่วนหนึ่งของการศึกษาเพื่อรับปริญญาของตนเอง และเป็นผลงานทางวิชาการประเภทงานวิจัยที่ได้รับการเผยแพร่ตามหลักเกณฑ์ที่กำหนดในการพิจารณาแต่งตั้งให้บุคคลดำรงตำแหน่งทางวิชาการอย่างน้อย ๓ เรื่อง ในรอบ ๕ ปีย้อนหลัง

กรณีอาจารย์ใหม่ที่มีคุณวุฒิปริญญาเอก แต่ยังไม่มียผลงานทางวิชาการหลังสำเร็จการศึกษา หากจะทำหน้าที่อาจารย์ผู้รับผิดชอบหลักสูตร ต้องมีผลงานทางวิชาการประเภทงานวิจัยภายหลังสำเร็จการศึกษาอย่างน้อย ๑ เรื่อง ภายใน ๒ ปี หรือ ๒ เรื่อง ภายใน ๔ ปี หรือ ๓ เรื่อง ภายใน ๕ ปี

กรณีมีการตกลงร่วมผลิตกับองค์กรภายนอก ต้องมีอาจารย์ประจำหลักสูตรจากสถาบันอุดมศึกษาเจ้าของหลักสูตรนั้นเป็นอาจารย์ผู้รับผิดชอบหลักสูตรอย่างน้อย ๒ คน

(๒) หน้าที่

(๒.๑) ควบคุม ดูแลและดำเนินการรับผิดชอบจัดการเรียนการสอนนักศึกษาตามหลักสูตรให้เป็นไปตามหลักเกณฑ์ของภาควิชา ส่วนงานและบัณฑิตวิทยาลัย

(๒.๒) ประเมินผลหลักสูตรเสนอต่อหัวหน้าภาควิชา หัวหน้าส่วนงานและคณบดีบัณฑิตวิทยาลัย

(๒.๓) รับผิดชอบการดำเนินงานของหลักสูตร การพัฒนาหลักสูตร และการประกันคุณภาพหลักสูตร

(๒.๔) เป็นอาจารย์ที่ปรึกษาวิทยานิพนธ์ อาจารย์ผู้สอบวิทยานิพนธ์ และหรือ อาจารย์ผู้สอนในหลักสูตรนั้นด้วย

ข้อ ๕๐ อาจารย์ผู้สอบวัดคุณสมบัติ (Qualifying Examination) ต้องได้รับการพิจารณาแต่งตั้งจากคณบดีบัณฑิตวิทยาลัย โดยการเสนอของประธานหลักสูตร และมีคุณสมบัติและหน้าที่ดังนี้

(๑) คุณสมบัติ

(๑.๑) เป็นอาจารย์ประจำหลักสูตร หรือ อาจารย์ประจำ หรือนักวิจัยประจำ หรือ ผู้ทรงคุณวุฒิภายนอก

(๑.๒) กรณีอาจารย์ประจำหลักสูตร หรือ อาจารย์ประจำ หรือนักวิจัยประจำ ต้องมีคุณวุฒิปริญญาเอกหรือเทียบเท่า หรือขั้นต่ำปริญญาโทหรือเทียบเท่าที่มีตำแหน่งรองศาสตราจารย์ หรือเทียบเท่า มีผลงานทางวิชาการที่มีใช้ส่วนหนึ่งของการศึกษาเพื่อรับปริญญา ของตนเอง และเป็นผลงานทางวิชาการ ประเภทงานวิจัย ที่ได้รับการเผยแพร่ตามหลักเกณฑ์ที่กำหนดในการพิจารณาแต่งตั้งให้บุคคลดำรงตำแหน่งทางวิชาการอย่างน้อย ๓ เรื่อง ในรอบ ๕ ปีย้อนหลัง

กรณีผู้ทรงคุณวุฒิภายนอก ต้องมีคุณวุฒิปริญญาเอกหรือเทียบเท่า และมีผลงานทางวิชาการที่ได้รับการตีพิมพ์เผยแพร่ในวารสารที่มีชื่ออยู่ในฐานข้อมูลที่เป็นที่ยอมรับ ไม่น้อยกว่า ๑๐ รายการ

กรณีผู้ทรงคุณวุฒิภายนอกที่ไม่มีคุณวุฒิและผลงานทางวิชาการตามที่กำหนดข้างต้น ผู้ทรงคุณวุฒิภายนอกจะต้องเป็นผู้มีความรู้ความเชี่ยวชาญและประสบการณ์สูงมากเป็นที่ยอมรับ โดยผ่านความเห็นชอบจากสภามหาวิทยาลัย

กรณีอาจารย์ใหม่ที่มีคุณวุฒิปริญญาเอก หากจะทำหน้าที่อาจารย์ผู้สอบวัดคุณสมบัติ ต้องมีผลงานทางวิชาการ ประเภทงานวิจัย ภายหลังจากสำเร็จการศึกษาอย่างน้อย ๑ เรื่อง ภายใน ๒ ปี หรือ ๒ เรื่อง ภายใน ๔ ปี หรือ ๓ เรื่อง ภายใน ๕ ปี

(๒) หน้าที่

อาจารย์ผู้สอบวัดคุณสมบัติมีหน้าที่จัดทำข้อเขียนและ/หรือสอบปากเปล่าให้นักศึกษาปริญญาเอก เพื่อประเมินความรู้ความสามารถของนักศึกษาในการเป็นผู้มีสิทธิเสนอวิทยานิพนธ์ เพื่อขอรับปริญญาเอก

ข้อ ๕๑ อาจารย์ที่ปรึกษาวิทยานิพนธ์หลักต้องได้รับการพิจารณาแต่งตั้งจากคณบดีบัณฑิตวิทยาลัย โดยการเสนอของประธานหลักสูตร และมีคุณสมบัติและหน้าที่ดังนี้

(๑) คุณสมบัติ

(๑.๑) เป็นอาจารย์ประจำหลักสูตร

(๑.๒) มีคุณวุฒิปริญญาเอกหรือเทียบเท่า หรือขั้นต่ำปริญญาโทหรือเทียบเท่าที่มีตำแหน่งรองศาสตราจารย์ หรือเทียบเท่า

(๑.๓) มีผลงานทางวิชาการที่มีใช้ส่วนหนึ่งของการศึกษาเพื่อรับปริญญา ของตนเอง และเป็นผลงานทางวิชาการ ประเภทงานวิจัย ที่ได้รับการเผยแพร่ตามหลักเกณฑ์ที่กำหนดในการพิจารณาแต่งตั้งให้บุคคลดำรงตำแหน่งทางวิชาการอย่างน้อย ๓ เรื่อง ในรอบ ๕ ปีย้อนหลัง

## (๒) หน้าที่

(๒.๑) รับผิดชอบและควบคุมการทำวิทยานิพนธ์ของนักศึกษา **ให้เป็นไปตามหลักจริยธรรมการวิจัย** มิให้เกิดการลอกเลียนงาน หรือตัดแปลงข้อมูลที่ไม่เป็นข้อเท็จจริง หรือปลอมแปลงผลงานวิจัย หรือไม่ได้กระทำด้วยตนเอง

(๒.๒) เสนอชื่อผู้ทำหน้าที่อาจารย์ที่ปรึกษาวิทยานิพนธ์ร่วม

(๒.๓) ให้คำแนะนำและเป็นที่ปรึกษาแก่นักศึกษาเกี่ยวกับเนื้อหาทางทฤษฎี แนวคิด และวิธีการศึกษาวิจัย รวมทั้งการแก้ไขปัญหาที่เกิดขึ้น

(๒.๔) ให้คำแนะนำและเป็นที่ปรึกษาแก่นักศึกษาเกี่ยวกับการเรียบเรียงวิทยานิพนธ์ และการใช้ภาษา

(๒.๕) ให้คำแนะนำและเป็นที่ปรึกษาแก่นักศึกษาในการเผยแพร่ผลงานหรือส่วนหนึ่งของผลงานวิทยานิพนธ์ เพื่อขอสำเร็จการศึกษา

(๒.๖) ติดตามการดำเนินการวิจัยให้เป็นไปตามแผนงานและรับผิดชอบประเมินผลการทำงานวิทยานิพนธ์ทุกภาคการศึกษา จนกว่าการทำวิทยานิพนธ์จะแล้วเสร็จ

(๒.๗) ให้ความเห็นชอบในการขอสอบวิทยานิพนธ์ของนักศึกษา

(๒.๘) ร่วมหรืออาจร่วมเป็นกรรมการสอบวิทยานิพนธ์ของนักศึกษา

(๒.๙) ส่งผลการสอบวิทยานิพนธ์มายังคณบดีบัณฑิตวิทยาลัย โดยผ่านประธานหลักสูตร ภายใน ๑๕ วัน นับจากวันสอบวิทยานิพนธ์

(๒.๑๐) ควบคุมดูแลนักศึกษาให้จัดทำวิทยานิพนธ์ฉบับสมบูรณ์ให้เป็นไปตามมติของคณะกรรมการสอบวิทยานิพนธ์

ข้อ ๕๒ อาจารย์ที่ปรึกษาวิทยานิพนธ์ร่วมต้องได้รับการพิจารณาแต่งตั้งจากคณบดีบัณฑิตวิทยาลัย โดยการเสนอของอาจารย์ที่ปรึกษาวิทยานิพนธ์หลัก และประธานหลักสูตร และมีคุณสมบัติและหน้าที่ดังนี้

## (๑) คุณสมบัติ

(๑.๑) อาจารย์ที่ปรึกษาวิทยานิพนธ์ร่วมที่เป็น **อาจารย์ประจำหลักสูตร หรือ**อาจารย์ประจำ **หรือนักวิจัยประจำ** ต้องมีคุณวุฒิและผลงานทางวิชาการเช่นเดียวกับอาจารย์ที่ปรึกษาวิทยานิพนธ์หลัก

สำหรับอาจารย์ที่ปรึกษาวิทยานิพนธ์ร่วมที่เป็นผู้ทรงคุณวุฒิภายนอก ต้องมีคุณวุฒิปริญญาเอกหรือเทียบเท่า และมีผลงานทางวิชาการที่ได้รับการตีพิมพ์เผยแพร่ในวารสารที่มีชื่ออยู่ในฐานข้อมูลที่เป็นที่ยอมรับ ซึ่งตรงหรือสัมพันธ์กับหัวข้อวิทยานิพนธ์ ไม่น้อยกว่า **๑๐ รายการ**

กรณีผู้ทรงคุณวุฒิภายนอกที่ไม่มีคุณวุฒิและผลงานทางวิชาการตามที่กำหนด ผู้ทรงคุณวุฒิ**ภายนอก**จะต้องเป็นผู้มีความรู้ความเชี่ยวชาญและประสบการณ์สูง**มาก**เป็นที่ยอมรับ ซึ่งตรงหรือสัมพันธ์กับหัวข้อวิทยานิพนธ์โดยผ่านความเห็นชอบจากสภามหาวิทยาลัย



กรณีอาจารย์ใหม่ที่มีคุณวุฒิปริญญาเอก หากจะทำหน้าที่อาจารย์ที่ปรึกษา  
วิทยานิพนธ์ ต้องมีผลงานทางวิชาการประเภทงานวิจัยภายหลังสำเร็จการศึกษาอย่างน้อย ๑ เรื่อง ภายใน ๒ ปี  
หรือ ๒ เรื่อง ภายใน ๔ ปี หรือ ๓ เรื่อง ภายใน ๕ ปี

(๒) หน้าที่

(๒.๑) ร่วมรับผิดชอบและควบคุมการทำวิทยานิพนธ์ของนักศึกษา ให้เป็นไปตามหลัก  
จริยธรรมการวิจัย

(๒.๒) ร่วมให้คำแนะนำและร่วมเป็นที่ปรึกษาแก่นักศึกษาเกี่ยวกับเนื้อหาทางทฤษฎี  
แนวคิด และวิธีการศึกษาวิจัย รวมทั้งการแก้ไขปัญหาที่เกิดขึ้น

(๒.๓) ร่วมให้คำแนะนำและร่วมเป็นที่ปรึกษาแก่นักศึกษาเกี่ยวกับการเรียบเรียง  
วิทยานิพนธ์ และการใช้ภาษา

(๒.๔) ร่วมติดตามการดำเนินการวิจัยให้เป็นไปตามแผนงานและร่วมประเมินผล  
การทำวิทยานิพนธ์ทุกภาคการศึกษา จนกว่าการทำวิทยานิพนธ์จะแล้วเสร็จ

(๒.๕) ร่วมหรืออาจร่วมเป็นกรรมการสอบวิทยานิพนธ์ได้

ข้อ ๕๓ อาจารย์ผู้สอบวิทยานิพนธ์ต้องได้รับการพิจารณาแต่งตั้งจากคณบดีบัณฑิตวิทยาลัย  
โดยการเสนอของประธานหลักสูตร และมีคุณสมบัติและหน้าที่ดังนี้

(๑) คุณสมบัติ

(๑.๑) เป็นอาจารย์ประจำหลักสูตร หรืออาจารย์ประจำ หรือนักวิจัยประจำ หรือ  
ผู้ทรงคุณวุฒิภายนอก

(๑.๒) กรณีอาจารย์ประจำหลักสูตร หรืออาจารย์ประจำ หรือนักวิจัยประจำ ต้องมี  
คุณวุฒิปริญญาเอกหรือเทียบเท่า หรือขั้นต่ำปริญญาโทหรือเทียบเท่าที่มีตำแหน่งรองศาสตราจารย์หรือ  
เทียบเท่า มีผลงานทางวิชาการที่มีใช้ส่วนหนึ่งของการศึกษาเพื่อรับปริญญาของตนเองและเป็นผลงานทาง  
วิชาการประเภทงานวิจัยที่ได้รับการเผยแพร่ตามหลักเกณฑ์ที่กำหนดในการพิจารณาแต่งตั้งให้บุคคลดำรง  
ตำแหน่งทางวิชาการอย่างน้อย ๓ เรื่อง ในรอบ ๕ ปีย้อนหลัง

กรณีผู้ทรงคุณวุฒิภายนอก ต้องมีคุณวุฒิปริญญาเอกหรือเทียบเท่า และมีผลงาน  
ทางวิชาการที่ได้รับการตีพิมพ์เผยแพร่ในวารสารที่มีชื่ออยู่ในฐานข้อมูลที่เป็นที่ยอมรับซึ่งตรงหรือสัมพันธ์กับ  
หัวข้อวิทยานิพนธ์ ไม่น้อยกว่า ๑๐ รายการ

กรณีผู้ทรงคุณวุฒิภายนอกที่ไม่มีคุณวุฒิและผลงานทางวิชาการตามที่กำหนด  
ข้างต้น ผู้ทรงคุณวุฒิภายนอกจะต้องเป็นผู้มีความรู้ความเชี่ยวชาญและประสบการณ์สูงมากเป็นที่ยอมรับ ซึ่ง  
ตรงหรือสัมพันธ์กับหัวข้อวิทยานิพนธ์ โดยผ่านความเห็นชอบจากสภามหาวิทยาลัย

กรณีอาจารย์ใหม่ที่มีคุณวุฒิปริญญาเอก หากจะทำหน้าที่อาจารย์ผู้สอบ  
วิทยานิพนธ์ ต้องมีผลงานทางวิชาการประเภทงานวิจัยภายหลังสำเร็จการศึกษาอย่างน้อย ๑ เรื่อง ภายใน ๒ ปี  
หรือ ๒ เรื่อง ภายใน ๔ ปี หรือ ๓ เรื่อง ภายใน ๕ ปี

(๒) หน้าที่

## (๒.๑) หน้าที่ของประธานกรรมการสอบ

(๒.๑.๑) กำกับและดำเนินการสอบวิทยานิพนธ์ให้เป็นไปตามข้อบังคับนี้

(๒.๑.๒) พิจารณาความสามารถของนักศึกษาในการทำวิจัยเพื่อวิทยานิพนธ์ของนักศึกษา ความรอบรู้ในเนื้อหาที่เกี่ยวข้องกับเรื่องที่ทำวิจัย ความสามารถในการนำเสนอ ผลงานทั้งด้านการพูด และการเรียบเรียง ตลอดจนปฏิภาณและไหวพริบในการตอบคำถาม

(๒.๑.๓) สรุปผลการสอบตามมติของคณะกรรมการสอบวิทยานิพนธ์

(๒.๑.๔) บันทึกความเห็นและมติของกรรมการสอบวิทยานิพนธ์ของนักศึกษา ทุกท่านจัดเก็บเป็นหลักฐานและใช้ตรวจสอบกับผลการแก้ไขวิทยานิพนธ์ของนักศึกษา

(๒.๑.๕) แจ้งผลการตัดสินการสอบวิทยานิพนธ์ให้นักศึกษาทราบอย่างเป็นทางการ ภายหลังจากวันสอบวิทยานิพนธ์ใน ๕ วันนับจากวันสอบวิทยานิพนธ์

## (๒.๒) หน้าที่ของกรรมการสอบ

พิจารณาความสามารถของนักศึกษาในการทำวิจัยเพื่อวิทยานิพนธ์ของนักศึกษา ความรอบรู้ในเนื้อหาที่เกี่ยวข้องกับเรื่องที่ทำวิจัย ความสามารถในการนำเสนอผลงานทั้งด้านการพูดและการเรียบเรียง ตลอดจนปฏิภาณและไหวพริบในการตอบคำถาม

ข้อ ๕๔ อาจารย์ผู้สอนมีคุณสมบัติและหน้าที่ดังนี้

## (๑) คุณสมบัติ

(๑.๑) เป็นอาจารย์ประจำหรืออาจารย์พิเศษ

(๑.๒) มีคุณวุฒิปริญญาเอกหรือเทียบเท่า หรือขั้นต่ำปริญญาโทหรือเทียบเท่าที่มีตำแหน่งรองศาสตราจารย์หรือเทียบเท่าในสาขาวิชานั้นหรือสาขาวิชาที่สัมพันธ์กัน หรือในสาขาวิชาของรายวิชาที่สอน

(๑.๓) มีประสบการณ์ด้านการสอน

(๑.๔) มีผลงานทางวิชาการที่มีใช้ส่วนหนึ่งของการศึกษาเพื่อรับปริญญา ของตนเอง และเป็นผลงานทางวิชาการที่ได้รับการเผยแพร่ตามหลักเกณฑ์ที่กำหนดในการพิจารณาแต่งตั้งให้บุคคลดำรงตำแหน่งทางวิชาการอย่างน้อย ๑ รายการ ในรอบ ๕ ปีย้อนหลังกรณีอาจารย์ใหม่ที่มีคุณวุฒิปริญญาเอก แต่ยังไม่มียผลงานทางวิชาการหลังสำเร็จการศึกษา อนุมัติให้เป็นอาจารย์ผู้สอนได้กรณีอาจารย์พิเศษที่ไม่มีคุณวุฒิตามที่กำหนดข้างต้น ต้องเป็นผู้ทรงคุณวุฒิที่มีความรู้และประสบการณ์เป็นที่ยอมรับ ซึ่งตรงหรือสัมพันธ์กับรายวิชาที่สอน โดยผ่านความเห็นชอบจากสภามหาวิทยาลัย ทั้งนี้ หากรายวิชาใดมีความจำเป็นต้องใช้อาจารย์พิเศษ ต้องมีอาจารย์ประจำร่วมรับผิดชอบกระบวนการเรียนการสอนและพัฒนานักศึกษา ตลอดระยะเวลาของการจัดการเรียนการสอนของรายวิชานั้นๆ ด้วย

## (๒) หน้าที่

(๒.๑) รับผิดชอบการจัดการเรียนการสอน

(๒.๒) การสอนรายวิชาในหลักสูตร

(๒.๓) การประเมินผลการเรียนการสอน

## ส่วนที่ ๕

## เกณฑ์มาตรฐานเกี่ยวกับอาจารย์ประจำหลักสูตรและอาจารย์ผู้รับผิดชอบหลักสูตร

ข้อ ๕๕ เกณฑ์มาตรฐานเกี่ยวกับอาจารย์ประจำหลักสูตรและอาจารย์ผู้รับผิดชอบหลักสูตร มีดังนี้

## (๑) กรณีอาจารย์ประจำหลักสูตร

(๑.๑) ต้องเป็นอาจารย์ประจำที่มีคุณวุฒิตั้งตรงหรือสัมพันธ์กับสาขาวิชาของหลักสูตรที่เปิดสอนซึ่งมีหน้าที่สอนและค้นคว้าวิจัยในสาขาดังกล่าว

(๑.๒) เป็นอาจารย์ประจำหลักสูตรหลายหลักสูตรได้ในเวลาเดียวกัน แต่ต้องเป็นหลักสูตรที่อาจารย์ผู้นั้นมีคุณวุฒิตั้งตรงหรือสัมพันธ์กับสาขาวิชาของหลักสูตร

## (๒) กรณีอาจารย์ผู้รับผิดชอบหลักสูตร

(๒.๑) ต้องเป็นอาจารย์ประจำหลักสูตรที่มีภาระหน้าที่ในการบริหารและพัฒนาหลักสูตรและการเรียนการสอน ตั้งแต่การวางแผน การควบคุมคุณภาพ การติดตามประเมินผลและการพัฒนาหลักสูตร

(๒.๒) ต้องอยู่ประจำหลักสูตรนั้นตลอดระยะเวลาที่จัดการศึกษา โดยจะเป็นอาจารย์ผู้รับผิดชอบหลักสูตรเกินกว่า ๑ หลักสูตรในเวลาเดียวกันไม่ได้ ยกเว้นกรณีดังต่อไปนี้

(๒.๒.๑) กรณีที่เป็นอาจารย์ผู้รับผิดชอบหลักสูตรระดับปริญญาโท หรือปริญญาเอกหลักสูตรใดหลักสูตรหนึ่งแล้ว อาจเป็นอาจารย์ผู้รับผิดชอบหลักสูตรในระดับปริญญาเอกหรือปริญญาโทในสาขาวิชาเดียวกันได้อีก ๑ หลักสูตร

(๒.๒.๒) กรณีที่เป็นอาจารย์ผู้รับผิดชอบหลักสูตรระดับประกาศนียบัตรบัณฑิต หรือประกาศนียบัตรบัณฑิตชั้นสูง หลักสูตรใดหลักสูตรหนึ่งแล้ว อาจเป็นอาจารย์ผู้รับผิดชอบหลักสูตรในระดับประกาศนียบัตรบัณฑิตชั้นสูง หรือประกาศนียบัตรบัณฑิตในสาขาวิชาเดียวกันได้อีก ๑ หลักสูตร

(๒.๒.๓) กรณีที่เป็นอาจารย์ผู้รับผิดชอบหลักสูตรใดหลักสูตรหนึ่งแล้ว อาจเป็นอาจารย์ผู้รับผิดชอบหลักสูตรที่เป็นหลักสูตรพหุวิทยาการ (Multidisciplinary) หรือหลักสูตรสหวิทยาการ (Interdisciplinary) ได้อีก ๑ หลักสูตร และอาจารย์ผู้รับผิดชอบหลักสูตรสามารถซ้ำได้ไม่เกิน ๒ คน

## หมวด ๔

ภาระงานที่ปรัการศึกษาวิทยานิพนธ์และการค้นคว้าอิสระ

## ส่วนที่ ๑

## ที่ปรัการศึกษาวิทยานิพนธ์

ข้อ ๕๖ อาจารย์ประจำหลักสูตร ๑ คน เป็นอาจารย์ที่ปรึกษาวิทยานิพนธ์หลักของนักศึกษาปริญญาโทและปริญญาเอกตามหลักเกณฑ์ดังนี้

(๑) กรณีอาจารย์ประจำหลักสูตรมีคุณวุฒิปริญญาเอกหรือเทียบเท่า และมีผลงานวิชาการตามเกณฑ์ ให้เป็นอาจารย์ที่ปรึกษาวิทยานิพนธ์ของนักศึกษาระดับปริญญาโทและเอก รวมได้ไม่เกิน ๕ คน ต่อภาคการศึกษา

(๒) กรณีอาจารย์ประจำหลักสูตรมีคุณวุฒิปริญญาเอกหรือเทียบเท่า และดำรงตำแหน่งระดับผู้ช่วยศาสตราจารย์หรือเทียบเท่าขึ้นไป หรือมีคุณวุฒิปริญญาโทหรือเทียบเท่าที่มีตำแหน่งรองศาสตราจารย์หรือเทียบเท่าขึ้นไป และมีผลงานวิชาการตามเกณฑ์ ให้เป็นอาจารย์ที่ปรึกษาวิทยานิพนธ์ของนักศึกษาระดับปริญญาโทและเอก รวมได้ไม่เกิน ๑๐ คนต่อภาคการศึกษา

(๓) กรณีอาจารย์ประจำหลักสูตรมีคุณวุฒิปริญญาเอกหรือเทียบเท่า และดำรงตำแหน่งศาสตราจารย์หรือเทียบเท่า และมีความจำเป็นต้องดูแลนักศึกษาเกินกว่าจำนวนที่กำหนด ให้เสนอต่อสภามหาวิทยาลัยพิจารณา แต่ทั้งนี้ต้องไม่เกิน ๑๕ คนต่อภาคการศึกษา หากมีความจำเป็นต้องดูแลนักศึกษามากกว่า ๑๕ คน ให้ความเห็นชอบจากคณะกรรมการการอุดมศึกษาเป็นรายกรณี

ข้อ ๕๗ การนับภาระงานเพื่อประโยชน์ต่อการเป็นอาจารย์ที่ปรึกษาวิทยานิพนธ์ ให้เริ่มนับตั้งแต่เมื่ออาจารย์ที่ปรึกษาวิทยานิพนธ์หลักได้รับการพิจารณาแต่งตั้งจากคณบดีบัณฑิตวิทยาลัยให้ทำหน้าที่ อาจารย์ที่ปรึกษาวิทยานิพนธ์หลัก จนถึงวันที่นักศึกษาสอบวิทยานิพนธ์มีผลผ่าน

## ส่วนที่ ๒

### ที่ปรึกษาการค้นคว้าอิสระ

ข้อ ๕๘ อาจารย์ประจำหลักสูตร ๑ คน เป็นอาจารย์ที่ปรึกษาการค้นคว้าอิสระหลักของนักศึกษาปริญญาโทได้ไม่เกิน ๑๕ คน

หากเป็นอาจารย์ที่ปรึกษาทั้งวิทยานิพนธ์และ การค้นคว้าอิสระ ให้คิดสัดส่วนจำนวนนักศึกษาที่ทำวิทยานิพนธ์ ๑ คน เทียบได้กับจำนวนนักศึกษาที่ทำ การค้นคว้าอิสระ ๓ คน ทั้งนี้รวมแล้วต้องไม่เกิน ๑๕ คนต่อภาคการศึกษา

ข้อ ๕๙ การนับภาระงานเพื่อประโยชน์ต่อการเป็นอาจารย์ที่ปรึกษา การค้นคว้าอิสระ ให้เริ่มนับตั้งแต่เมื่ออาจารย์ที่ปรึกษา การค้นคว้าอิสระ หลักได้รับการพิจารณาแต่งตั้งจากคณบดีบัณฑิตวิทยาลัยให้ทำหน้าที่ อาจารย์ที่ปรึกษาการค้นคว้าอิสระหลัก จนถึงวันที่นักศึกษาสอบการค้นคว้าอิสระมีผลผ่าน

## หมวด ๕

### คณะกรรมการบริหารหลักสูตร

ข้อ ๖๐ ให้คณบดีบัณฑิตวิทยาลัยพิจารณาแต่งตั้งคณะกรรมการบริหารหลักสูตร ประกอบด้วย

(๑) อาจารย์ผู้รับผิดชอบหลักสูตร จำนวนไม่น้อยกว่า ๓ คน เป็นกรรมการ โดยให้พิจารณาแต่งตั้งคนหนึ่งเป็นประธานหลักสูตร และอีกคนหนึ่งเป็นกรรมการและเลขานุการ และ

(๒) ผู้ทรงคุณวุฒิภายนอกส่วนงานต้นสังกัดของหลักสูตรอย่างน้อย ๑ คน เป็นที่ปรึกษา ทั้งนี้อาจมีอาจารย์ประจำหรือผู้ทรงคุณวุฒิภายนอกร่วมเป็นกรรมการเพิ่มเติมตามความเหมาะสม

ให้หัวหน้าส่วนงานต้นสังกัดของหลักสูตรโดยความเห็นชอบของคณะกรรมการประจำส่วนงาน เสนอรายชื่อผู้เห็นสมควรเป็นคณะกรรมการบริหารหลักสูตร

ทั้งนี้กรรมการบริหารหลักสูตรแต่ละท่านอาจร่วมเป็นกรรมการบริหารหลักสูตรได้มากกว่า ๑ หลักสูตร

ข้อ ๖๑ ให้คณะกรรมการบริหารหลักสูตรมีวาระการดำรงตำแหน่งตามวาระของผู้เสนอพิจารณาแต่งตั้ง แต่ไม่เกิน ๒ ปีนับตั้งแต่วันที่มิคำสั่งแต่งตั้ง

สำหรับประธานหลักสูตร จะดำรงตำแหน่งประธานหลักสูตรหนึ่งหลักสูตรได้ไม่เกิน ๘ ปีติดต่อกัน

ข้อ ๖๒ นอกจากการพ้นตำแหน่งตามวาระ ประธานหลักสูตร กรรมการ กรรมการและเลขานุการ และที่ปรึกษา พ้นจากตำแหน่งเมื่อ

(๑) ตาย

(๒) ลาออก

(๓) หัวหน้าส่วนงานต้นสังกัดของหลักสูตร โดยความเห็นชอบของคณะกรรมการประจำส่วนงาน เสนอขอเปลี่ยนแปลงก่อนครบวาระตามเหตุผลและความจำเป็น และโดยความเห็นชอบของคณบดีบัณฑิตวิทยาลัย

กรณีประธานหลักสูตรพ้นจากตำแหน่งตามวาระตามข้อ ๖๑ หรือพ้นจากตำแหน่งตาม (๑) หรือ (๒) ให้หัวหน้าส่วนงานต้นสังกัดของหลักสูตร เสนอแต่งตั้งประธานหลักสูตรคนใหม่มายังคณบดีบัณฑิตวิทยาลัย ภายในไม่เกิน ๙๐ วันนับแต่วันที่ตำแหน่งประธานหลักสูตรว่างลง หากเกินกว่า ๙๐ วันแล้วยังไม่มีการเสนอแต่งตั้ง ให้เป็นไปตามประกาศของบัณฑิตวิทยาลัย

กรณีประธานหลักสูตรติดภารกิจไม่สามารถปฏิบัติหน้าที่ได้ในช่วงระยะเวลาหนึ่งแต่ไม่เกิน ๙๐ วันติดต่อกัน ให้ประธานหลักสูตรเสนอแต่งตั้งอาจารย์ผู้รับผิดชอบหลักสูตร ๑ คนให้ทำหน้าที่รักษาการแทนในตำแหน่งประธานหลักสูตรมายังคณบดีบัณฑิตวิทยาลัยเพื่อพิจารณาแต่งตั้ง แต่หากเกินกว่า ๙๐ วันติดต่อกันให้หัวหน้าส่วนงานต้นสังกัดของหลักสูตรเสนอแต่งตั้งประธานหลักสูตรคนใหม่มายังคณบดีบัณฑิตวิทยาลัยเพื่อพิจารณาแต่งตั้ง

กรณีประธานหลักสูตรไม่สามารถปฏิบัติหน้าที่ได้ ให้ประธานหลักสูตรเสนอแต่งตั้งอาจารย์ผู้รับผิดชอบหลักสูตร ๑ คนให้ทำหน้าที่รักษาการแทนในตำแหน่งประธานหลักสูตร มายังคณบดีบัณฑิตวิทยาลัยเพื่อพิจารณาแต่งตั้ง แต่หากไม่สามารถปฏิบัติหน้าที่เกินกว่า ๙๐ วันติดต่อกันให้หัวหน้าส่วนงานต้นสังกัดของหลักสูตรเสนอแต่งตั้งประธานหลักสูตรคนใหม่มายังคณบดีบัณฑิตวิทยาลัยเพื่อพิจารณาแต่งตั้ง

ข้อ ๖๓ ให้คณะกรรมการบริหารหลักสูตรมีหน้าที่ ดังต่อไปนี้

(๑) วางนโยบายและแผนการบริหารจัดการและการผลิตบัณฑิตของหลักสูตรให้สอดคล้องกับทิศทางการดำเนินงานของส่วนงาน บัณฑิตวิทยาลัย และมหาวิทยาลัย

(๒) ควบคุมมาตรฐานหลักสูตรสาขาวิชาที่รับผิดชอบให้เป็นไปตามกรอบมาตรฐานคุณวุฒิระดับอุดมศึกษาแห่งชาติ ข้อบังคับมหาวิทยาลัยมหิดล ว่าด้วยการศึกษาระดับบัณฑิตศึกษา เกณฑ์มาตรฐานหลักสูตร และเกณฑ์มาตรฐานวิชาชีพ (ถ้ามี)

(๓) ดำเนินการประกันคุณภาพหลักสูตร

(๔) จัดทำรายงานผลการดำเนินงานของหลักสูตร ติดตามรายงานผลการดำเนินการของรายวิชา รายงานผลการดำเนินการของประสบการณ์ภาคสนาม (ถ้ามี) รวมทั้งให้คำแนะนำเพื่อการพัฒนาหลักสูตร เพื่อเสนอหัวหน้าภาควิชา หัวหน้าส่วนงาน และคณบดีบัณฑิตวิทยาลัย

(๕) ให้ประธานหลักสูตรเป็นผู้ประสานงานในเรื่องการบริหารจัดการหลักสูตรกับหน่วยงานที่เกี่ยวข้อง บัณฑิตวิทยาลัย ส่วนงาน ภาควิชา

(๖) พิจารณาจัดทำแผนและควบคุมการใช้จ่ายงบประมาณประจำปี ดำเนินการจัดซื้อจัดจ้างและการบริหารพัสดุให้เป็นไปตามพระราชบัญญัติการจัดซื้อจัดจ้างและการบริหารพัสดุภาครัฐ

## หมวด ๖

### การรับเข้าศึกษาและการลงทะเบียน

#### ส่วนที่ ๑

#### วิธีการรับเข้าศึกษา

ข้อ ๖๔ การรับนักศึกษาเข้าศึกษาให้เป็นไปตามประกาศดังนี้

(๑) กรณีทั่วไป โดยการทดสอบข้อเขียนและ/หรือสอบสัมภาษณ์ หรือวิธีการอื่นใดตามที่บัณฑิตวิทยาลัยและประธานหลักสูตรกำหนดและประกาศให้ทราบ

(๒) กรณีพิเศษ โดยการคัดเลือกให้เข้าศึกษาเป็นกรณีพิเศษตามที่ได้รับอนุมัติจากสภามหาวิทยาลัย

(๓) กรณีนักศึกษาสมทบ ให้เป็นไปตามประกาศของบัณฑิตวิทยาลัย

#### ส่วนที่ ๒

#### คุณสมบัติของผู้สมัครเข้าศึกษา

ข้อ ๖๕ หลักสูตรประกาศนียบัตรบัณฑิต ผู้มีสิทธิสมัครเข้าศึกษาต้องมีคุณสมบัติดังนี้

(๑) เป็นผู้สำเร็จการศึกษา หรือคาดว่าจะสำเร็จการศึกษาในระดับปริญญาตรีหรือเทียบเท่า ก่อนวันเปิดภาคการศึกษา และมีคุณสมบัติอื่นตามที่กำหนดในประกาศการรับสมัครเข้าศึกษาของบัณฑิตวิทยาลัย

ข้อ ๖๖ หลักสูตรปริญญาโท ผู้มีสิทธิสมัครเข้าศึกษาต้องมีคุณสมบัติดังนี้

(๑) เป็นผู้สำเร็จการศึกษาหรือคาดว่าจะสำเร็จการศึกษาในระดับปริญญาตรีหรือเทียบเท่า หรือระดับประกาศนียบัตรบัณฑิต ก่อนวันเปิดภาคการศึกษา และมีคุณสมบัติอื่นตามที่กำหนดในประกาศการรับสมัครเข้าศึกษาของบัณฑิตวิทยาลัย

ข้อ ๖๗ หลักสูตรประกาศนียบัตรบัณฑิตชั้นสูง ผู้มีสิทธิสมัครเข้าศึกษาต้องมีคุณสมบัติดังนี้

(๑) เป็นผู้สำเร็จการศึกษาหรือคาดว่าจะสำเร็จการศึกษาในระดับปริญญาตรีที่มีระยะเวลาการศึกษา ๖ ปี ระดับประกาศนียบัตรบัณฑิต หรือระดับปริญญาโทหรือเทียบเท่า ก่อนวันเปิดภาคการศึกษา และมีคุณสมบัติอื่นตามที่กำหนดในประกาศการรับสมัครเข้าศึกษาของบัณฑิตวิทยาลัย

ข้อ ๖๘ หลักสูตรปริญญาเอก ผู้มีสิทธิสมัครเข้าศึกษาต้องมีคุณสมบัติดังนี้

(๑) เป็นผู้สำเร็จการศึกษาหรือคาดว่าจะสำเร็จการศึกษาในระดับปริญญาตรีหรือเทียบเท่าที่มีผลการเรียนดีมาก หรือระดับปริญญาโทหรือเทียบเท่า ก่อนวันเปิดภาคการศึกษา และมีคุณสมบัติอื่นตามที่กำหนดในประกาศการรับสมัครเข้าศึกษาของบัณฑิตวิทยาลัย

(๒) มีผลการสอบภาษาอังกฤษตามที่สภามหาวิทยาลัยกำหนด โดยจัดทำเป็นประกาศของบัณฑิตวิทยาลัย

### ส่วนที่ ๓

#### ประเภทของนักศึกษา

ข้อ ๖๙ นักศึกษาแบ่งเป็น ๓ ประเภท ดังนี้

(๑) นักศึกษาสามัญ หมายถึง นักศึกษาที่มีคุณสมบัติครบถ้วนและผ่านการพิจารณาคัดเลือกเข้าศึกษาแล้ว

(๒) นักศึกษาทดลองเรียน หมายถึง นักศึกษาที่มีคุณสมบัติครบถ้วนและผ่านการพิจารณาคัดเลือก โดยมีเงื่อนไขตามที่ประธานหลักสูตรและคณบดีบัณฑิตวิทยาลัยกำหนด จึงจะเปลี่ยนสถานภาพเป็นนักศึกษามัธยมศึกษาได้

(๓) นักศึกษาสมทบ หมายถึง

(๓.๑) นักศึกษาที่กำลังศึกษาระดับปริญญาตรีที่บัณฑิตวิทยาลัยรับให้ลงทะเบียนเรียนรายวิชาระดับบัณฑิตศึกษา

(๓.๒) บุคคลทั่วไปที่บัณฑิตวิทยาลัยรับให้ลงทะเบียนเรียนรายวิชาระดับบัณฑิตศึกษา

#### หมวด ๗

การขึ้นทะเบียนเป็นนักศึกษา การลาพักการศึกษา และสถานภาพนักศึกษา

## ส่วนที่ ๑

### การขึ้นทะเบียนเป็นนักศึกษา

ข้อ ๗๐ ให้ผู้ผ่านการคัดเลือกตามข้อ ๖๔ ต้องรายงานตัวเข้าศึกษาพร้อมส่งเอกสารหลักฐานตามที่บัณฑิตวิทยาลัยกำหนดเพื่อขึ้นทะเบียนเป็นนักศึกษา และต้องปฏิบัติตามประกาศกำหนดการลงทะเบียนและการชำระค่าธรรมเนียมการศึกษาของบัณฑิตวิทยาลัย

## ส่วนที่ ๒

### การลาพักการศึกษา

ข้อ ๗๑ นักศึกษาอาจยื่นคำร้องขออนุญาตลาพักการศึกษาต่อประธานหลักสูตร และต้องได้รับอนุมัติจากคณบดีบัณฑิตวิทยาลัย โดยหลักเกณฑ์และเงื่อนไข ดังต่อไปนี้

- (๑) ถูกเกณฑ์หรือระดมเข้ารับราชการทหารกองประจำการ ตามหลักเกณฑ์ของทางราชการ
- (๒) ได้รับทุนแลกเปลี่ยนนักศึกษาระหว่างประเทศหรือทุนอื่นใดที่เป็นประโยชน์ต่อการศึกษา หรือการทำวิจัยในหลักสูตร ซึ่งมหาวิทยาลัยเห็นสมควรสนับสนุน โดยให้ลาพักได้ตามเงื่อนไขของทุนที่ได้รับ
- (๓) เจ็บป่วยต้องพักรักษาตัวเป็นเวลานานเกินร้อยละ ๒๐ ของเวลาเรียนทั้งหมด โดยมีใบรับรองแพทย์รับรอง
- (๔) เมื่อมีเหตุจำเป็นส่วนตัว หากได้ศึกษาและทำการสอบเสร็จสิ้นไปแล้วอย่างน้อย ๑ ภาคการศึกษาและมีแต้มเฉลี่ยสะสมไม่ต่ำกว่า ๒.๐๐
- (๕) มีเหตุจำเป็นสุดวิสัยหรือเจ็บป่วยกะทันหันให้ยื่นคำร้องขอลาพักการศึกษาภายใน ๑๕ วันนับจากวันที่ขาดการศึกษา

การลาพักการศึกษาตาม (๓) (๔) และ (๕) จะกระทำได้ครั้งละไม่เกิน ๒ ภาคการศึกษาติดต่อกัน ถ้าจำเป็นต้องลาพักการศึกษาต่อไปอีก ให้ยื่นคำร้องขอลาพักได้อีกไม่เกิน ๑ ภาคการศึกษา

ข้อ ๗๒ ในกรณีที่นักศึกษาได้รับอนุญาตให้ลาพักการศึกษาให้นับเวลาที่ลาพักอยู่ในระยะเวลาการศึกษาด้วย ยกเว้นนักศึกษาที่ได้รับอนุญาตให้ลาพักการศึกษาตามข้อ ๗๑ (๑)

ข้อ ๗๓ นักศึกษาจะต้องรักษาสภาพการเป็นนักศึกษาในระหว่างที่ได้รับอนุญาตให้ลาพักการศึกษา โดยชำระค่าธรรมเนียมการศึกษาตามข้อบังคับ ประกาศของบัณฑิตวิทยาลัย ยกเว้นการลาพักการศึกษา ตามข้อ ๗๑ (๑) มิฉะนั้นจะถูกจำหน่ายชื่อออกจากมหาวิทยาลัย

ข้อ ๗๔ นักศึกษาที่ได้รับอนุญาตให้ลาพักการศึกษาเมื่อกลับเข้าศึกษาจะต้องยื่นคำร้องขอกลับเข้าศึกษาต่อประธานหลักสูตร และต้องได้รับอนุมัติจากคณบดีบัณฑิตวิทยาลัยก่อนกำหนดการลงทะเบียนไม่น้อยกว่า ๑ สัปดาห์

นักศึกษาที่ได้รับอนุญาตให้ลาพักการศึกษาเมื่อกลับเข้าศึกษาจะต้องลงทะเบียนศึกษาตามกำหนดของการศึกษาในภาคนั้น



### ส่วนที่ ๓

#### การพ้นสภาพการเป็นนักศึกษา

ข้อ ๗๕ นอกจากศึกษาครบถ้วนตามหลักสูตรและได้รับอนุมัติให้สำเร็จการศึกษาแล้ว นักศึกษาจะพ้นสภาพการเป็นนักศึกษาในกรณีดังต่อไปนี้

- (๑) ตาย
- (๒) ลาออก
- (๓) เป็นนักศึกษาทดลองเรียนตามข้อ ๖๙ (๒) ที่ไม่สามารถเปลี่ยนแปลงสภาพเป็นนักศึกษาสามัญได้
- (๔) ได้คะแนนเฉลี่ยประจำภาคการศึกษาต่ำกว่า ๒.๕๐ ติดต่อกันสองภาคการศึกษา
- (๕) ไม่สามารถสำเร็จการศึกษา ตามระยะเวลาการศึกษาสูงสุดของหลักสูตรแต่ละระดับตามที่กำหนดไว้ในข้อ ๒๕
- (๖) ไม่ลงทะเบียนเรียน หรือไม่ชำระค่าธรรมเนียมการศึกษาภายในเวลาที่กำหนด
- (๗) ไม่ปฏิบัติตามเงื่อนไขการลาพักการศึกษา
- (๘) ถูกลงโทษให้พ้นสภาพการเป็นนักศึกษาเพราะประพฤติผิดวินัยตามข้อบังคับว่าด้วยวินัยนักศึกษาของมหาวิทยาลัย หรือสถาบันร่วม หรือสถาบันสมทบ

### ส่วนที่ ๔

#### การคืนสภาพการเป็นนักศึกษา

ข้อ ๗๖ การคืนสภาพการเป็นนักศึกษา

- (๑) นักศึกษาที่พ้นสภาพการเป็นนักศึกษาหลังจากขึ้นทะเบียนเป็นนักศึกษาแล้วและพ้นสภาพในกรณีข้อ ๗๕ (๒) หรือ (๖) หรือ (๘) ให้ยื่นคำร้องขอคืนสภาพการเป็นนักศึกษาได้ภายในกำหนดระยะเวลาการเรียนของแต่ละหลักสูตร ทั้งนี้ นับจากวันขึ้นทะเบียนเป็นนักศึกษาของหลักสูตรนั้น ๆ
- (๒) การคืนสภาพการเป็นนักศึกษาต้องได้รับอนุมัติจากอธิการบดี โดยข้อเสนอของประธานหลักสูตรและคณบดีบัณฑิตวิทยาลัย
- (๓) นักศึกษาจะได้รับอนุมัติให้กลับเข้าเป็นนักศึกษาในภาคการศึกษาถัดจากภาคการศึกษาที่อธิการบดีอนุมัติให้พ้นสภาพ
- (๔) การนับระยะเวลาการศึกษาให้นับรวมระยะเวลาที่นักศึกษาพ้นสภาพเป็นส่วนหนึ่งของระยะเวลาการศึกษาด้วย
- (๕) นักศึกษาต้องชำระค่าธรรมเนียมการคืนสภาพ พร้อมทั้งค่าธรรมเนียมการศึกษาตลอดระยะเวลาที่นักศึกษาพ้นสภาพ

(๖) นักศึกษาที่ได้รับอนุมัติให้กลับเข้าเป็นนักศึกษาแล้วจะมีสถานภาพเช่นเดียวกับสถานภาพเดิมก่อนพ้นสภาพ ทั้งนี้การนับระยะเวลาการศึกษาให้เป็นไปตามข้อ (๔)

## หมวด ๘ การลงทะเบียนเรียน

ข้อ ๗๗ การลงทะเบียนเรียนและการชำระค่าธรรมเนียมการศึกษา ให้เป็นไปตามรายละเอียดที่บัณฑิตวิทยาลัยกำหนดไว้ในประกาศ

ข้อ ๗๘ การลงทะเบียนเรียน มีได้ดังนี้

(๑) ลงทะเบียนเรียนแบบเต็มเวลา (Full Time)

(๑.๑) ระบบทวิภาค ให้ลงทะเบียนไม่ต่ำกว่า ๙ หน่วยกิต แต่ไม่เกิน ๑๕ หน่วยกิต ในแต่ละภาคการศึกษาปกติ และไม่เกิน ๖ หน่วยกิตในภาคฤดูร้อน

(๑.๒) ระบบไตรภาค ให้ลงทะเบียนไม่ต่ำกว่า ๑๑ หน่วยกิต แต่ไม่เกิน ๑๙ หน่วยกิตในแต่ละภาคการศึกษาปกติ

(๑.๓) ระบบจตุรภาค ให้ลงทะเบียนไม่ต่ำกว่า ๑๔ หน่วยกิต แต่ไม่เกิน ๒๓ หน่วยกิตในแต่ละภาคการศึกษาปกติ

(๒) ลงทะเบียนเรียนแบบไม่เต็มเวลา (Part Time)

(๒.๑) ระบบทวิภาค ให้ลงทะเบียนไม่ต่ำกว่า ๖ หน่วยกิต แต่ไม่เกิน ๑๒ หน่วยกิต ในแต่ละภาคการศึกษาปกติ

(๒.๒) ระบบไตรภาค ให้ลงทะเบียนไม่ต่ำกว่า ๘ หน่วยกิต แต่ไม่เกิน ๑๕ หน่วยกิต ในแต่ละภาคการศึกษาปกติ

(๒.๓) ระบบจตุรภาค ให้ลงทะเบียนไม่ต่ำกว่า ๙ หน่วยกิต แต่ไม่เกิน ๑๘ หน่วยกิต ในแต่ละภาคการศึกษาปกติ

ข้อ ๗๙ นักศึกษาที่ศึกษารายวิชาครบตามโครงสร้างของหลักสูตรแล้ว แต่ยังไม่สามารถสอบวิทยานิพนธ์หรือการค้นคว้าอิสระให้ปรากฏผลผ่านอย่างสมบูรณ์ หรือนักศึกษาที่สอบวิทยานิพนธ์มีผลผ่านแล้ว แต่อยู่ระหว่างดำเนินการเผยแพร่ผลงานวิทยานิพนธ์เพื่อใช้ขอสำเร็จการศึกษา ต้องลงทะเบียนพร้อมทั้งชำระค่าธรรมเนียมการศึกษาทุกภาคการศึกษา โดยภาคการศึกษาสุดท้ายที่ลงทะเบียนและชำระค่าธรรมเนียมการศึกษาคือ ภาคการศึกษาที่เสนอสมามหาวิทยาลัยอนุมัติปริญญา

ข้อ ๘๐ การลงทะเบียนข้ามสถาบัน ให้ดำเนินการได้ตามหลักเกณฑ์และเงื่อนไข ดังต่อไปนี้

(๑) นักศึกษาจะขอลงทะเบียนเรียน ณ สถาบันอื่นได้ต่อเมื่อได้รับความเห็นชอบจากคณะกรรมการบริหารหลักสูตร และต้องได้รับอนุมัติจากคณบดีบัณฑิตวิทยาลัย โดยถือเกณฑ์การพิจารณาอนุมัติดังต่อไปนี้

(๑.๑) รายวิชาที่หลักสูตรกำหนด มิได้เปิดสอนในมหาวิทยาลัยในภาคการศึกษาและปีการศึกษานั้น

(๑.๒) รายวิชาที่สถาบันอื่นเปิดสอน ต้องมีเนื้อหาที่เทียบเคียงกันได้หรือมีเนื้อหาสาระครอบคลุมไม่น้อยกว่าสามในสี่ของรายวิชาในหลักสูตร

(๑.๓) รายวิชาที่เป็นประโยชน์ต่อการศึกษาหรือการทำวิทยานิพนธ์หรือ **การค้นคว้าอิสระ** ของนักศึกษา

(๒) ให้นำหน่วยกิตและผลการศึกษารายวิชาที่นักศึกษาลงทะเบียนเรียนข้ามสถาบันไปเป็นส่วนหนึ่งของการประมวลผลการศึกษิตตามหลักสูตรที่นักศึกษาศึกษาอยู่ โดยแนวทางการดำเนินการให้เป็นไปตามประกาศของบัณฑิตวิทยาลัย

(๓) นักศึกษาต้องเป็นฝ่ายรับผิดชอบค่าลงทะเบียนตามอัตราที่สถาบันที่นักศึกษาขอลงทะเบียนเรียนกำหนด

ข้อ ๘๑ นักศึกษาจะขอเพิ่ม ขอลด หรือขอลอนรายวิชาได้ต่อเมื่อได้รับความเห็นชอบจากอาจารย์ผู้รับผิดชอบวิชาและประธานหลักสูตรและต้องได้รับอนุมัติจากคณบดีบัณฑิตวิทยาลัย โดยถือเกณฑ์การพิจารณาอนุมัติดังต่อไปนี้

(๑) การขอเพิ่มหรือลดรายวิชา จะต้องกระทำภายใน ๒ สัปดาห์นับจากวันเปิดภาคการศึกษาของบัณฑิตวิทยาลัยในแต่ละภาคการศึกษาปกติ หรือภายในสัปดาห์แรกของการเปิดภาคการศึกษาภาคฤดูร้อน

(๒) การขอลอนรายวิชา จะกระทำได้เมื่อพ้นสัปดาห์ที่ ๒ นับจากวันเปิดภาคการศึกษาของบัณฑิตวิทยาลัยในแต่ละภาคการศึกษาปกติ หรือเมื่อพ้นสัปดาห์แรกของการเปิดภาคการศึกษาภาคฤดูร้อนจนถึง ๑ สัปดาห์ก่อนการสอบครั้งสุดท้ายของรายวิชานั้น และจะบันทึก “ W ” ในรายวิชาที่ขอลอนลงในใบแสดงผลการศึกษาด้วย

## หมวด ๙

### เวลาเรียน การวัดผล และประเมินผลการศึกษา

#### ส่วนที่ ๑

##### เวลาเรียน

ข้อ ๘๒ นักศึกษามีสิทธิเข้าสอบในรายวิชาภาคทฤษฎี หรือรายวิชาภาคปฏิบัติ หรือรายวิชาที่มีการทดลอง การฝึกปฏิบัติหรือการศึกษาที่เทียบเท่าการฝึกงานหรือการฝึกภาคสนาม ต่อเมื่อมีเวลาเรียนในรายวิชานั้นไม่น้อยกว่าร้อยละ ๘๐ ของเวลาเรียนทั้งหมดของการบรรยาย หรือการปฏิบัติการ การทดลอง การฝึกปฏิบัติหรือการศึกษาที่เทียบเท่าการฝึกงานหรือการฝึกภาคสนาม ทั้งนี้ หลักสูตรสามารถกำหนดไว้เป็นอย่างอื่นได้ แต่ต้องไม่น้อยกว่าร้อยละ ๕๐

## ส่วนที่ ๒

### สัญลักษณ์แสดงผลการศึกษา

ข้อ ๘๓ การประเมินผลการศึกษาจะต้องกระทำเมื่อสิ้นภาคการศึกษาแต่ละภาคโดยกระทำเป็นสัญลักษณ์ดังนี้

(๑) สัญลักษณ์แสดงผลการศึกษาแต่ละรายวิชา

(๑.๑) สัญลักษณ์ซึ่งมีแต้มประจำ ผลการสอบของแต่ละรายวิชาแสดงได้ด้วยสัญลักษณ์ต่างๆ ซึ่งมีความหมายและแต้มประจำ ดังนี้

| สัญลักษณ์ | ความหมาย                 | แต้มประจำ |
|-----------|--------------------------|-----------|
| A         | ดีเลิศ (Excellent)       | ๔.๐๐      |
| B+        | ดีมาก (Very Good)        | ๓.๕๐      |
| B         | ดี (Good)                | ๓.๐๐      |
| C+        | ค่อนข้างดี (Fairly Good) | ๒.๕๐      |
| C         | พอใช้ (Fair)             | ๒.๐๐      |
| D+        | อ่อน (Poor)              | ๑.๕๐      |
| D         | อ่อนมาก (Very Poor)      | ๑.๐๐      |
| F         | ตก (Fail)                | ๐.๐๐      |

(๑.๒) สัญลักษณ์ซึ่งไม่มีแต้มประจำ ผลการสอบของแต่ละรายวิชาแสดงได้ด้วยสัญลักษณ์ต่าง ๆ ซึ่งมีความหมาย ดังนี้

| สัญลักษณ์ | ความหมาย                                                                              |
|-----------|---------------------------------------------------------------------------------------|
| S         | พอใจ (Satisfactory)                                                                   |
| U         | ไม่พอใจ (Unsatisfactory)                                                              |
| I         | รอการประเมินผล (Incomplete)                                                           |
| P         | การศึกษายังไม่สิ้นสุด (in Progress)                                                   |
| W         | ถอนการศึกษา (Withdrawal)                                                              |
| AU        | การศึกษาโดยไม่นับหน่วยกิต (Audit)                                                     |
| X         | ยังไม่ได้รับผลการประเมิน (No Report)                                                  |
| T         | การโอนหน่วยกิต (Transfer of Credit)                                                   |
| CS        | หน่วยกิตที่ได้จากการทดสอบมาตรฐาน (Credits from Standardized Test)                     |
| CE        | หน่วยกิตที่ได้จากการทดสอบที่คณะกรรมการบริหารหลักสูตรจัดสอบ (Credits from Examination) |

|    |                                                                                        |
|----|----------------------------------------------------------------------------------------|
| CT | หน่วยกิตที่ได้จากการประเมิน หรืออบรมที่จัดโดย<br>หน่วยงานต่างๆ (Credits from Training) |
| CP | หน่วยกิตที่ได้จากการเสนอแฟ้มสะสมงาน (Credits from<br>Portfolio)                        |

(๒) รายวิชาที่อยู่ในหมวดวิชาแกนและหมวดวิชาบังคับของหลักสูตรจะต้องได้สัญลักษณ์ไม่ต่ำกว่า B และรายวิชาที่อยู่ในหมวดวิชาเลือกของหลักสูตรจะต้องได้สัญลักษณ์ไม่ต่ำกว่า C ถ้าได้สัญลักษณ์ต่ำกว่าที่ระบุไว้ข้างต้น ต้องลงทะเบียนเรียนซ้ำในโอกาสแรกที่เปิดสอน สำหรับรายวิชาในหมวดวิชาบังคับต้องลงทะเบียนเรียนซ้ำรายวิชาเดิม ถ้าเป็นรายวิชาในหมวดวิชาเลือกอาจลงทะเบียนรายวิชาอื่นแทนได้

ข้อ ๘๔ การให้ F กระทำได้ในกรณีดังต่อไปนี้

- (๑) นักศึกษาเข้าสอบและมีผลสอบที่ประเมินผลว่าตก
- (๒) นักศึกษาขาดสอบโดยไม่ได้รับอนุญาตจากอาจารย์ผู้รับผิดชอบวิชาและประธานหลักสูตร
- (๓) นักศึกษาไม่ได้รับอนุญาตให้เข้าสอบตามข้อ ๘๒
- (๔) นักศึกษาทำผิดข้อกำหนดในการสอบของแต่ละรายวิชาและได้รับการตัดสินจากคณะกรรมการบริหารหลักสูตรให้ตก

(๕) เปลี่ยนจากสัญลักษณ์ I เพราะนักศึกษาไม่สอบและมีผลการประเมินว่าตก หรือไม่ส่งผลการปฏิบัติงานภายในเงื่อนไขของการประเมินผล I ในกรณีที่ได้รับสัญลักษณ์ I

(๖) นักศึกษาทุจริตในการสอบ ให้ได้สัญลักษณ์ F ในรายวิชาที่ทุจริต ในกรณีคณะกรรมการสอบสวนทางวินัยมีผลพิจารณาว่าทุจริต ตามข้อ ๑๐๙

ข้อ ๘๕ การให้ S หรือ U กระทำได้เฉพาะในรายวิชาที่หลักสูตรกำหนดให้มีผลการประเมิน S หรือ U ไม่ว่าจะมีการนับหน่วยกิตหรือไม่ก็ได้

ข้อ ๘๖ การให้ I กระทำได้ในกรณี ดังต่อไปนี้

(๑) นักศึกษาไม่ได้สอบ หรือไม่ส่งผลงานตามหลักเกณฑ์ในรายวิชานั้น เพราะเจ็บป่วยจนไม่อาจเข้าสอบหรือส่งผลงานนั้นได้ โดยมีใบรับรองแพทย์รับรอง

(๒) นักศึกษาไม่ได้สอบ หรือไม่ได้ส่งผลงานตามหลักเกณฑ์ในรายวิชานั้น ด้วยเหตุจำเป็นโดยให้อยู่ในดุลยพินิจของคณะกรรมการบริหารหลักสูตร

นักศึกษาจะมี I ในระหว่างการศึกษาได้ไม่เกิน ๒ รายวิชา ยกเว้นได้รับความเห็นชอบจากคณะกรรมการบริหารหลักสูตร

ข้อ ๘๗ อาจารย์ผู้รับผิดชอบวิชาต้องกำหนดเงื่อนไขให้นักศึกษาที่ได้ I ปฏิบัติ ดังนี้

(๑) กำหนดให้สอบใหม่หรือส่งผลงานเพิ่มเติมภายใน ๑ เดือน นับจากวันที่อาจารย์ผู้รับผิดชอบวิชาแจ้งผลการสอบ

(๒) กำหนดให้ปฏิบัติงานเพิ่มเติมใหม่ในภาคการศึกษาถัดไป หรือ

(๓) กำหนดให้เรียนซ้ำวิชาเดิมโดยไม่ต้องลงทะเบียนในโอกาสแรกที่วิชานั้นเปิดสอน

ข้อ ๘๘ การให้ P กระทำได้เฉพาะรายวิชาที่มีการสอนหรือปฏิบัติงานต่อเนื่องกันมากกว่า ๑ ภาคการศึกษา โดยภาคการศึกษาแรกของการลงทะเบียนให้ประเมินด้วยสัญลักษณ์ P และภาคการศึกษาสุดท้ายให้ประเมินด้วยสัญลักษณ์ซึ่งมีแต้มประจำ ตามข้อ ๘๓ (๑.๑) หรือสัญลักษณ์ซึ่งไม่มีแต้มประจำ (S หรือ U)

ข้อ ๘๙ การให้ W กระทำได้ในกรณีดังต่อไปนี้

- (๑) ในรายวิชาที่นักศึกษาได้รับอนุญาตให้ถอนการศึกษาตามข้อ ๘๑ (๒)
- (๒) นักศึกษาได้รับอนุญาตให้ลาพักการศึกษา
- (๓) นักศึกษาถูกสั่งพักการศึกษา

ข้อ ๙๐ การให้ AU กระทำได้เฉพาะรายวิชาที่นักศึกษาขอเข้าร่วมศึกษาโดยไม่นับหน่วยกิตและต้องมีเวลาเรียนหรือปฏิบัติการไม่น้อยกว่าร้อยละ ๘๐ แต่หากนักศึกษามีเวลาเรียนหรือปฏิบัติการน้อยกว่าร้อยละ ๘๐ จะต้องประเมินผลด้วยสัญลักษณ์ U

ข้อ ๙๑ การให้ X กระทำได้เฉพาะรายวิชาที่ยังไม่ได้รับรายงานผลการประเมินการศึกษาของผู้สอนรายวิชานั้น ๆ ตามกำหนดเวลา

ข้อ ๙๒ การประเมินผลความก้าวหน้าในการทำวิทยานิพนธ์หรือ การค้นคว้าอิสระ ให้มีสัญลักษณ์ ความหมาย และเงื่อนไขการให้สัญลักษณ์ ดังนี้

(๑) การประเมินผลความก้าวหน้าในการทำวิทยานิพนธ์หรือ การค้นคว้าอิสระ ของนักศึกษาในแต่ละภาคการศึกษา ให้ประเมินด้วยสัญลักษณ์ P S หรือ U ซึ่งมีความหมายดังนี้

(๑.๑) P หมายถึง ความก้าวหน้าของผลงานการศึกษาวิจัยยังอยู่ในขั้นกำลังดำเนินการ ยังไม่อาจประเมินได้ว่าในขณะที่ทำการประเมินอยู่ในระดับเป็นที่น่าพอใจหรือไม่เป็นที่พอใจ

(๑.๒) S หมายถึง ความก้าวหน้าของผลงานการศึกษาวิจัยเป็นที่พอใจ

(๑.๓) U หมายถึง ความก้าวหน้าของผลงานการศึกษาวิจัยไม่เป็นที่พอใจ คือ อยู่ในกรณีใดกรณีหนึ่ง ดังต่อไปนี้

(๑.๓.๑) นักศึกษาลงทะเบียนทำวิทยานิพนธ์หรือ การค้นคว้าอิสระ แล้วในภาคการศึกษานั้น แต่ยังมีได้ดำเนินการจัดทำโครงร่างวิทยานิพนธ์หรือ การค้นคว้าอิสระ

(๑.๓.๒) นักศึกษาไม่ปฏิบัติตามแผนงานวิจัยที่กำหนด

(๒) หากการประเมินผลความก้าวหน้าในการทำวิทยานิพนธ์หรือ การค้นคว้าอิสระ ของนักศึกษารากฏสัญลักษณ์ U ติดต่อกัน ๒ ภาคการศึกษา หรือ P ติดต่อกัน ๔ ภาคการศึกษา อาจารย์ที่ปรึกษาวิทยานิพนธ์หลักหรือ การค้นคว้าอิสระ หลักและประธานหลักสูตร ต้องพิจารณาหาสาเหตุที่แท้จริง พร้อมทั้งกำหนดแนวทางแก้ไขและรายงานให้คณบดีบัณฑิตวิทยาลัยทราบและพิจารณาหาข้อยุติ

### ส่วนที่ ๓

#### การนับจำนวนหน่วยกิต

ข้อ ๙๓ การนับจำนวนหน่วยกิตให้มีหลักเกณฑ์ ดังนี้

(๑) การนับจำนวนหน่วยกิตสะสมของนักศึกษาเพื่อให้ครบตามที่หลักสูตรกำหนด ให้นำเฉพาะจำนวนหน่วยกิตที่กำหนดในหลักสูตรของรายวิชาที่สอบได้เท่านั้น

ในกรณีที่นักศึกษาลงทะเบียนเรียนรายวิชาใดมากกว่าหนึ่งครั้งให้นำเฉพาะจำนวนหน่วยกิตครั้งสุดท้ายที่ประเมินผลว่าสอบได้ไปคิดเป็นหน่วยกิตสะสมเพียงครั้งเดียว

(๒) การรวมจำนวนหน่วยกิตเพื่อใช้ในการคำนวณแต้มเฉลี่ย ให้นำหน่วยกิตของทุกรายวิชาที่มีแต้มประจำ

ในกรณีที่นักศึกษาลงทะเบียนเรียนรายวิชาใดมากกว่าหนึ่งครั้งให้นำจำนวนหน่วยกิตครั้งสุดท้ายไปใช้ในการคำนวณแต้มเฉลี่ย

## ส่วนที่ ๔

### การคิดแต้มเฉลี่ย

ข้อ ๙๔ แต้มเฉลี่ยมี ๒ ประเภท คือ แต้มเฉลี่ยประจำภาค และแต้มเฉลี่ยสะสม โดยมีวิธีการคำนวณแต้มเฉลี่ยดังนี้

(๑) แต้มเฉลี่ยประจำภาค ให้คำนวณจากผลการศึกษานักศึกษาในภาคการศึกษานั้น โดยเอาผลรวมของผลคูณของหน่วยกิตกับแต้มประจำของผลการศึกษาแต่ละรายวิชาเป็นตัวตั้งหารด้วยจำนวนหน่วยกิตรวมของรายวิชาที่ผลการศึกษามีแต้มประจำในภาคการศึกษานั้น ๆ ให้มีทศนิยมสองตำแหน่ง โดยปัดเศษจากตำแหน่งที่สาม

(๒) แต้มเฉลี่ยสะสม ให้คำนวณจากผลการศึกษานักศึกษาตั้งแต่เริ่มเข้าศึกษาในหลักสูตรนั้นจนถึงการประเมินผลครั้งสุดท้าย โดยเอาผลรวมของผลคูณของหน่วยกิตกับแต้มประจำของผลการศึกษาแต่ละรายวิชาเป็นตัวตั้งหารด้วยจำนวนหน่วยกิตรวมของรายวิชาทั้งหมดที่ศึกษาและผลการศึกษามีแต้มประจำตามข้อ ๙๓ (๒) ให้มีทศนิยม ๒ ตำแหน่ง

ในกรณีที่นักศึกษาลงทะเบียนเรียนซ้ำให้นำแต้มประจำของสัญลักษณ์ที่ได้รับจากการประเมินครั้งสุดท้ายมาคำนวณคะแนนเฉลี่ย ทั้งนี้แต้มประจำของรายวิชาที่ลงทะเบียนเรียนซ้ำ ต้องได้สัญลักษณ์ในระดับที่ไม่สูงกว่าสัญลักษณ์ B และให้ใส่เครื่องหมาย # หลังสัญลักษณ์ที่ได้รับในภาคการศึกษานั้น สอบไม่ผ่านการประเมินในรายวิชานั้น

## ส่วนที่ ๕

### การย้ายสาขาวิชา

ข้อ ๙๕ การย้ายสาขาวิชา

(๑) การย้ายสาขาวิชาอาจกระทำได้ ในกรณีมีเหตุผลอันสมควร ทั้งนี้โดยความเห็นชอบของคณะกรรมการบริหารหลักสูตรสาขาวิชาเดิม และคณะกรรมการบริหารหลักสูตรสาขาวิชาใหม่ และได้รับอนุมัติจากคณบดีบัณฑิตวิทยาลัย

- (๒) นักศึกษาผู้ขอย้ายสาขาวิชาต้องเรียนในสาขาวิชาเดิมมาแล้ว ไม่น้อยกว่า ๑ ภาคการศึกษา
- (๓) นักศึกษาทดลองเรียน ไม่มีสิทธิขอย้ายสาขาวิชา

## ส่วนที่ ๖

### การเปลี่ยนระดับการศึกษา

ข้อ ๙๖ นักศึกษาในหลักสูตรระดับต่ำกว่าอาจได้รับการพิจารณาให้โอนเข้าศึกษาในหลักสูตรที่สูงกว่าหรือในทางกลับกัน นักศึกษาในหลักสูตรระดับที่สูงกว่าอาจได้รับการพิจารณาให้โอนเข้าศึกษาในหลักสูตรระดับที่ต่ำกว่าได้ ทั้งนี้ให้เป็นไปตามเงื่อนไขที่กำหนดไว้ในหลักสูตรนั้น ๆ และประกาศของบัณฑิตวิทยาลัย

## ส่วนที่ ๗

### การรับและเทียบโอนหน่วยกิต

ข้อ ๙๗ นักศึกษาจะขอรับและเทียบโอนหน่วยกิตได้ต่อเมื่อได้รับความเห็นชอบจากคณะกรรมการบริหารหลักสูตร และต้องได้รับการพิจารณาอนุมัติจากคณบดีบัณฑิตวิทยาลัย ทั้งนี้ หลักเกณฑ์การรับและเทียบโอนหน่วยกิตให้เป็นไปตามประกาศของบัณฑิตวิทยาลัย

## ส่วนที่ ๘

### การเทียบโอนความรู้ ประสบการณ์และให้หน่วยกิต

ข้อ ๙๘ นักศึกษามีสิทธิขอเทียบโอนความรู้และประสบการณ์การทำงานจากการศึกษานอกระบบหรือการศึกษาตามอัธยาศัย เป็นรายวิชาและได้หน่วยกิตตามหลักสูตรที่เปิดสอนในระดับบัณฑิตศึกษาได้ ทั้งนี้ หลักเกณฑ์การเทียบโอนให้เป็นไปตามประกาศของบัณฑิตวิทยาลัย

## ส่วนที่ ๙

### การรับโอนนักศึกษาจากสถาบันอื่น

ข้อ ๙๙ การรับโอนนักศึกษาจากสถาบันอื่น

(๑) บัณฑิตวิทยาลัย อาจพิจารณารับโอนนักศึกษาจากสถาบันอื่นที่มีฐานะเทียบเท่ามหาวิทยาลัยได้ โดยมีเงื่อนไขและวิธีการตามที่บัณฑิตวิทยาลัยกำหนด ทั้งนี้การนับระยะเวลาที่ศึกษาในหลักสูตรให้เริ่มนับตั้งแต่เข้าศึกษาในสถาบันอุดมศึกษาเดิม

(๒) นักศึกษารับโอนจะต้องใช้เวลาศึกษาในมหาวิทยาลัยเป็นระยะเวลาไม่น้อยกว่า ๑ ปีการศึกษา แต่ต้องไม่เกินกำหนดเวลาตามที่กำหนดไว้ในหลักสูตร



## หมวด ๑๐

## การสอบวัดคุณสมบัติในกรณีของนักศึกษาปริญญาเอก

ข้อ ๑๐๐ การสอบวัดคุณสมบัติ (Qualifying Examination)

(๑) นักศึกษาระดับปริญญาเอก ต้องสอบวัดคุณสมบัติมีผล “ผ่าน” ก่อนเสนอหัวข้อวิทยานิพนธ์ และคณะกรรมการที่ปรึกษาวิทยานิพนธ์

(๒) การสอบวัดคุณสมบัติ ให้ใช้การสอบข้อเขียน การสอบปากเปล่า หรือทั้งสองอย่าง

(๓) การตัดสินผลการสอบวัดคุณสมบัติ

(๓.๑) เมื่อการสอบวัดคุณสมบัติได้เสร็จสิ้นแล้ว ให้พิจารณาตัดสินผลการสอบโดยการประชุม “ลับ”

(๓.๒) ผลการสอบวัดคุณสมบัติ มีดังนี้

(๓.๒.๑) “ผ่าน” หมายถึง การที่นักศึกษาสามารถแสดงความรู้พื้นฐานที่เกี่ยวข้อง และมีศักยภาพในการแสดงกระบวนการทางความคิด การวิเคราะห์และแก้ปัญหา โดยใช้ความรู้มาประยุกต์เพื่อออกแบบงานวิจัยที่สามารถตอบโจทย์ได้อย่างเป็นระบบ ที่ทำให้คณะกรรมการสอบวัดคุณสมบัติเห็นว่านักศึกษามีความพร้อมในการสร้างงานวิจัยได้ด้วยตนเอง

(๓.๒.๒) “ไม่ผ่าน” หมายถึง การที่นักศึกษาไม่สามารถแสดงคุณสมบัติใน

(๓.๒.๑) ข้างต้น ได้เป็นที่น่าพอใจของคณะกรรมการสอบวัดคุณสมบัติ

(๓.๓) ประธานหลักสูตร ต้องแจ้งผลการตัดสินของคณะกรรมการสอบวัดคุณสมบัติให้นักศึกษาทราบในทันที แต่ทั้งนี้ต้องไม่เกิน ๕ วัน นับจากที่ได้รับทราบผลจากคณะกรรมการสอบวัดคุณสมบัติ

(๓.๔) ประธานคณะกรรมการสอบวัดคุณสมบัติ ต้องส่งผลการสอบวัดคุณสมบัติมายังคณบดีบัณฑิตวิทยาลัย โดยผ่านประธานหลักสูตร ภายใน ๑๕ วัน นับจากวันสอบวัดคุณสมบัติ

(๓.๕) กรณีที่นักศึกษาสอบไม่ผ่านในการสอบครั้งแรก นักศึกษาสามารถขอสอบได้อีก ๑ ครั้งภายในไม่เกิน ๖ เดือน และหากผลการสอบในครั้งที่ ๒ ปรากฏเป็น “ไม่ผ่าน” ให้ประธานหลักสูตรนำเข้าพิจารณาในคณะกรรมการบริหารหลักสูตร เพื่อพิจารณาดำเนินการอย่างใดอย่างหนึ่งดังนี้

(๓.๕.๑) เสนอขอให้นักศึกษาผู้นั้นพ้นสภาพการเป็นนักศึกษามายังคณบดีบัณฑิตวิทยาลัย หรือ

(๓.๕.๒) เสนอขอเปลี่ยนระดับการศึกษาของนักศึกษาผู้นั้นจากการศึกษาระดับปริญญาเอก มาเป็นการศึกษาระดับปริญญาโทสาขาวิชาเดียวกันหรือสาขาวิชาที่เกี่ยวข้องตามที่เห็นสมควร

## หมวด ๑๑

## การดำเนินการเกี่ยวกับวิทยานิพนธ์หรือการค้นคว้าอิสระ

### ส่วนที่ ๑

#### การทำวิทยานิพนธ์ หรือการค้นคว้าอิสระ

##### ข้อ ๑๐๑ การทำวิทยานิพนธ์ หรือการค้นคว้าอิสระ

(๑) นักศึกษาจะลงทะเบียนเพื่อทำวิทยานิพนธ์หรือการค้นคว้าอิสระได้ เมื่อได้รับความเห็นชอบจากอาจารย์ที่ปรึกษา หรือในกรณีที่ยังไม่มีอาจารย์ที่ปรึกษา ให้ได้รับความเห็นชอบจากประธานหลักสูตร

(๒) เมื่อนักศึกษาลงทะเบียนทำวิทยานิพนธ์หรือการค้นคว้าอิสระแล้ว การจัดทำโครงร่างวิทยานิพนธ์หรือการค้นคว้าอิสระ การสอบ หรือกิจกรรมอื่น ๆ เพื่อให้ได้มาซึ่งหัวข้อวิทยานิพนธ์หรือการค้นคว้าอิสระ ให้อยู่ในการบริหารจัดการและการกำกับดูแลของหลักสูตรและส่วนงาน หลังจากนั้นนักศึกษาต้องเสนอหัวข้อวิทยานิพนธ์หรือการค้นคว้าอิสระ และคณะกรรมการที่ปรึกษาวิทยานิพนธ์หรือการค้นคว้าอิสระ ผ่านความเห็นชอบจากอาจารย์ที่ปรึกษา และประธานหลักสูตร มายังบัณฑิตวิทยาลัย เพื่อพิจารณาอนุมัติภายใน ๒ ภาคการศึกษา นับแต่เริ่มลงทะเบียนวิทยานิพนธ์หรือการค้นคว้าอิสระ

(๓) การขอเปลี่ยนแปลงหัวข้อวิทยานิพนธ์หรือการค้นคว้าอิสระ หรือคณะกรรมการที่ปรึกษาวิทยานิพนธ์หรือการค้นคว้าอิสระ ต้องได้รับความเห็นชอบจากอาจารย์ที่ปรึกษา ประธานหลักสูตร และต้องได้รับอนุมัติจากคณบดีบัณฑิตวิทยาลัย

(๔) ภาษาที่ใช้ในการเขียนวิทยานิพนธ์ ให้ใช้ภาษาเดียวกับภาษาที่ใช้ในการเรียนการสอนตามที่ระบุไว้ในเอกสารหลักสูตร ทั้งนี้หลักสูตรที่ใช้ภาษาไทยในการเรียนการสอนสามารถใช้ภาษาอังกฤษในการเขียนวิทยานิพนธ์ได้ กรณีที่ไม่เป็นไปตามแนวทางดังกล่าว ให้คณะกรรมการพิจารณาภาษาที่ใช้ในการเขียนวิทยานิพนธ์หรือการค้นคว้าอิสระที่ได้รับการพิจารณาแต่งตั้งจากคณบดีบัณฑิตวิทยาลัยเป็นผู้พิจารณาและเสนอความเห็นให้คณบดีบัณฑิตวิทยาลัยพิจารณาและให้ความเห็นชอบ

(๕) เพื่อให้การจัดทำวิทยานิพนธ์หรือการค้นคว้าอิสระเป็นไปโดยถูกต้องตามระเบียบวิธีวิจัย ให้นักศึกษาเข้าหาหรือและปรึกษาอาจารย์ที่ปรึกษาในการจัดทำวิทยานิพนธ์หรือการค้นคว้าอิสระอย่างสม่ำเสมอ

(๖) ให้นักศึกษารายงานความก้าวหน้าการทำวิทยานิพนธ์หรือการค้นคว้าอิสระทุกภาคการศึกษา และเสนอแผนงานการทำวิทยานิพนธ์หรือการค้นคว้าอิสระในภาคเรียนต่อไป ไปยังคณบดีบัณฑิตวิทยาลัยโดยผ่านอาจารย์ที่ปรึกษา และประธานหลักสูตร

### ส่วนที่ ๒

#### การสอบวิทยานิพนธ์ หรือการค้นคว้าอิสระ

ข้อ ๑๐๒ การสอบวิทยานิพนธ์หรือการค้นคว้าอิสระ หลักสูตรปริญญาโท

(๑) นักศึกษามีสิทธิขอสอบวิทยานิพนธ์หรือการค้นคว้าอิสระได้ เมื่อ

(๑.๑) สอบผ่านรายวิชาต่าง ๆ ครบตามจำนวนหน่วยกิตที่กำหนดไว้ในหลักสูตร ได้รับสัญลักษณ์แสดงผลการศึกษาตามเกณฑ์ที่กำหนด และได้แต้มเฉลี่ยสะสมตลอดหลักสูตร ไม่ต่ำกว่า ๓.๐๐

(๑.๒) สอบผ่านความรู้ภาษาอังกฤษ หรือภาษาต่างประเทศอื่นตามเงื่อนไขและหลักเกณฑ์ที่บัณฑิตวิทยาลัยกำหนด

(๑.๓) เรียบเรียงผลงานให้แล้วเสร็จโดยใช้เวลาไม่น้อยกว่า ๙๐ วัน สำหรับการทำวิทยานิพนธ์ หรือไม่น้อยกว่า ๔๕ วันสำหรับการทำการค้นคว้าอิสระ นับจากวันที่ได้แต่งตั้งคณะกรรมการที่ปรึกษาวิทยานิพนธ์หรือการค้นคว้าอิสระจากคณบดีบัณฑิตวิทยาลัย

(๑.๔) สอบผ่านการสอบประมวลความรู้ (Comprehensive Examination) สำหรับนักศึกษาหลักสูตรปริญญาโท แผน ๒

(๑.๕) ได้รับความเห็นชอบจากคณะกรรมการที่ปรึกษาวิทยานิพนธ์หรือการค้นคว้าอิสระให้ทำการขอสอบวิทยานิพนธ์หรือการค้นคว้าอิสระได้

(๑.๖) เสนอเอกสารต้นฉบับวิทยานิพนธ์หรือการค้นคว้าอิสระให้คณะกรรมการสอบวิทยานิพนธ์หรือการค้นคว้าอิสระอ่านล่วงหน้าก่อนกำหนดวันสอบอย่างน้อย ๑๕ วัน

(๒) ประธานหลักสูตรจะเสนอรายงานคณะกรรมการสอบวิทยานิพนธ์หรือการค้นคว้าอิสระและกำหนดการสอบไปยังคณบดีบัณฑิตวิทยาลัย เพื่อพิจารณาอนุมัติและแต่งตั้ง

(๓) การสอบวิทยานิพนธ์หรือการค้นคว้าอิสระ ให้เป็นการสอบอย่างเปิดเผย ซึ่งนักศึกษาและผู้สนใจอื่นๆ สามารถเข้าร่วมรับฟังได้ตามกำหนดวัน เวลาและสถานที่ที่บัณฑิตวิทยาลัยได้ระบุในคำสั่งแต่งตั้งคณะกรรมการสอบวิทยานิพนธ์หรือการค้นคว้าอิสระ

(๓.๑) กรณีกรรมการสอบวิทยานิพนธ์หรือการค้นคว้าอิสระไม่สามารถมาทำการสอบวิทยานิพนธ์หรือการค้นคว้าอิสระได้ตามกำหนด ให้ปฏิบัติดังนี้

(๓.๑.๑) ให้บัณฑิตวิทยาลัยมีคำสั่งเลื่อนการสอบวิทยานิพนธ์หรือการค้นคว้าอิสระออกไปจนกว่าจะกำหนดวันที่กรรมการสอบทุกคนมาทำการสอบได้

(๓.๑.๒) หากมีเหตุสุดวิสัยไม่สามารถเลื่อนการสอบได้ ให้กรรมการสอบผู้นั้นหรือประธานกรรมการสอบวิทยานิพนธ์หรือการค้นคว้าอิสระ ขออนุมัติดำเนินการสอบตามกำหนดเดิมต่อคณบดีบัณฑิตวิทยาลัย โดยผ่านประธานหลักสูตร และต้องชี้แจงสาเหตุของการที่กรรมการสอบไม่สามารถมาทำการสอบได้ รวมถึงเหตุผลที่ไม่สามารถเลื่อนการสอบ ทั้งนี้กรรมการผู้ขาดสอบต้องแจ้งผลการตรวจวิทยานิพนธ์หรือการค้นคว้าอิสระ เพื่อขออนุมัติผลการสอบจากคณบดีบัณฑิตวิทยาลัย

(๓.๑.๓) หากมีเหตุสุดวิสัย กรรมการไม่มาสอบในวันสอบวิทยานิพนธ์หรือการค้นคว้าอิสระ กรรมการสอบผู้นั้นหรือประธานกรรมการสอบวิทยานิพนธ์หรือการค้นคว้าอิสระ ต้องชี้แจงสาเหตุต่อคณบดีบัณฑิตวิทยาลัย โดยผ่านประธานหลักสูตร พร้อมทั้งแจ้งผลการตรวจวิทยานิพนธ์หรือการค้นคว้าอิสระเพื่อขออนุมัติผลการสอบจากคณบดีบัณฑิตวิทยาลัย

(๔) การตัดสินผลการสอบวิทยานิพนธ์หรือการค้นคว้าอิสระ

(๔.๑) เมื่อการสอบวิทยานิพนธ์หรือการค้นคว้าอิสระได้เสร็จสิ้นแล้ว ให้คณะกรรมการสอบวิทยานิพนธ์หรือการค้นคว้าอิสระอภิปราย แสดงความคิดเห็นและลงมติ “ลับ” ตัดสินผลการสอบวิทยานิพนธ์หรือการค้นคว้าอิสระตามเกณฑ์ดังนี้

(๔.๑.๑) "ผ่าน" หมายถึง การที่นักศึกษาสามารถแสดงผลงานวิทยานิพนธ์หรือการค้นคว้าอิสระ และตอบข้อซักถามได้เป็นที่น่าพอใจของคณะกรรมการสอบวิทยานิพนธ์หรือการค้นคว้าอิสระไม่ต้องมีการแก้ไขหรือเพิ่มเติมสาระสำคัญ นักศึกษาสามารถจัดพิมพ์รูปเล่มวิทยานิพนธ์หรือการค้นคว้าอิสระฉบับสมบูรณ์ส่งบัณฑิตวิทยาลัยได้ทันที

(๔.๑.๒) "ผ่านโดยมีเงื่อนไข" หมายถึง การที่นักศึกษายังไม่สามารถแสดงผลงานวิทยานิพนธ์หรือการค้นคว้าอิสระ หรือตอบข้อซักถามให้เป็นที่พอใจของคณะกรรมการสอบวิทยานิพนธ์หรือการค้นคว้าอิสระได้อย่างสมบูรณ์ คณะกรรมการสอบวิทยานิพนธ์หรือการค้นคว้าอิสระ มีความเห็นสมควรให้แก้ไขหรือเพิ่มเติมสาระสำคัญ และ/หรือวิธีการเรียบเรียงวิทยานิพนธ์หรือการค้นคว้าอิสระ ตามที่คณะกรรมการสอบวิทยานิพนธ์หรือการค้นคว้าอิสระเสนอแนะไว้เป็นลายลักษณ์อักษร ทั้งนี้ให้คณะกรรมการสอบวิทยานิพนธ์หรือการค้นคว้าอิสระ กำหนดระยะเวลาที่นักศึกษาต้องดำเนินการแก้ไขปรับปรุงวิทยานิพนธ์หรือการค้นคว้าอิสระตามความเหมาะสม แต่ต้องไม่เกิน ๙๐ วันสำหรับการแก้ไขปรับปรุงวิทยานิพนธ์ และไม่เกิน ๓๐ วันสำหรับการแก้ไขปรับปรุงการค้นคว้าอิสระ นับแต่วันที่นักศึกษาทราบผลการตัดสินผลการสอบวิทยานิพนธ์หรือการค้นคว้าอิสระ

(๔.๑.๓) "ไม่ผ่าน" หมายถึง การที่นักศึกษาไม่สามารถแสดงผลงานวิทยานิพนธ์หรือการค้นคว้าอิสระ ให้เป็นที่พอใจของคณะกรรมการสอบวิทยานิพนธ์หรือการค้นคว้าอิสระ และ/หรือไม่สามารถตอบข้อซักถามของคณะกรรมการสอบวิทยานิพนธ์หรือการค้นคว้าอิสระได้ ซึ่งเป็นการแสดงว่านักศึกษาผู้นั้นไม่มีความเข้าใจอย่างถ่องแท้ถึงสาระของวิทยานิพนธ์หรือการค้นคว้าอิสระ และ/หรือวิธีการวิจัยที่ตนได้ทำ

กรณีนักศึกษาสอบไม่ผ่านนี้ ให้คณะกรรมการสอบวิทยานิพนธ์หรือการค้นคว้าอิสระ แจ้งให้นักศึกษาจัดทำวิทยานิพนธ์หรือการค้นคว้าอิสระใหม่ ตามคำแนะนำภายในระยะเวลาที่กำหนดให้ และนักศึกษาต้องขอสอบต่อคณะกรรมการสอบวิทยานิพนธ์หรือการค้นคว้าอิสระอีกครั้ง เมื่อสิ้นสุดระยะเวลาที่กำหนดไว้และลงทะเบียนสอบใหม่กับบัณฑิตวิทยาลัย

(๔.๒) กรณีนักศึกษาไม่สามารถปฏิบัติตามข้อแนะนำของคณะกรรมการสอบวิทยานิพนธ์หรือการค้นคว้าอิสระภายในระยะเวลาที่กำหนดไว้ ไม่ว่าจะกรณีใดที่สอบ "ผ่านโดยมีเงื่อนไข" หรือสอบ "ไม่ผ่าน" ให้นักศึกษาแจ้งเหตุผลพร้อมทั้งขออนุมัติขยายเวลาการปฏิบัติงานต่อคณบดีบัณฑิตวิทยาลัย โดยผ่านประธานกรรมการสอบวิทยานิพนธ์หรือการค้นคว้าอิสระและประธานหลักสูตร มิฉะนั้นผลการสอบจะถูกปรับเป็น "ตก" นักศึกษาจะต้องชำระค่าลงทะเบียนวิทยานิพนธ์หรือการค้นคว้าอิสระใหม่ และดำเนินการจัดทำวิทยานิพนธ์หรือการค้นคว้าอิสระภายใต้หัวข้อเรื่องใหม่ พร้อมทั้งเริ่มขั้นตอนการทำวิทยานิพนธ์หรือการค้นคว้าอิสระใหม่ทั้งหมด

(๕) การส่งผลการสอบวิทยานิพนธ์หรือการค้นคว้าอิสระ

(๕.๑) กรรมการสอบผู้เป็นอาจารย์ที่ปรึกษาวิทยานิพนธ์หรือการค้นคว้าอิสระหลักต้องแจ้งผลการตัดสินการสอบวิทยานิพนธ์หรือการค้นคว้าอิสระให้นักศึกษาทราบอย่างเป็นทางการเป็นลายลักษณ์อักษร ภายใน ๕ วันนับจากวันสอบวิทยานิพนธ์หรือการค้นคว้าอิสระ

(๕.๒) กรรมการสอบผู้เป็นอาจารย์ที่ปรึกษาวิทยานิพนธ์หรือการค้นคว้าอิสระหลักต้องส่งผลการสอบวิทยานิพนธ์หรือการค้นคว้าอิสระมายังคณบดีบัณฑิตวิทยาลัยโดยผ่านประธานหลักสูตร ภายใน ๑๕ วันนับจากวันสอบวิทยานิพนธ์หรือการค้นคว้าอิสระ

(๖) นักศึกษาต้องส่งรูปเล่มวิทยานิพนธ์หรือรูปเล่มการค้นคว้าอิสระฉบับสมบูรณ์ตามข้อกำหนดของบัณฑิตวิทยาลัย ภายในระยะเวลาไม่เกิน ๒๑ วันนับแต่วันที่ปรากฏผลการสอบวิทยานิพนธ์หรือการค้นคว้าอิสระ “ผ่าน”

หากนักศึกษาส่งรูปเล่มวิทยานิพนธ์หรือรูปเล่มรายงานการค้นคว้าอิสระฉบับสมบูรณ์ตามข้อกำหนดของบัณฑิตวิทยาลัย หลังจากวันที่ปรากฏผลการสอบวิทยานิพนธ์หรือการค้นคว้าอิสระ “ผ่าน” เกินกว่า ๒๑ วัน ให้ถือว่าเป็นการดำเนินการล่าช้า นักศึกษาต้องชำระค่าปรับสำหรับการล่าช้านี้ตามอัตราที่บัณฑิตวิทยาลัยกำหนด ทั้งนี้การล่าช้าต้องไม่เกินระยะเวลา ๙๐ วันหลังจากวันครบกำหนดส่งวิทยานิพนธ์หรือการค้นคว้าอิสระ

(๗) การยกเลิกผลการสอบวิทยานิพนธ์หรือการค้นคว้าอิสระ

กรณีนักศึกษาไม่สามารถส่งรูปเล่มวิทยานิพนธ์หรือรูปเล่มการค้นคว้าอิสระฉบับสมบูรณ์ตามข้อกำหนดของบัณฑิตวิทยาลัย ภายในกำหนดเวลา ๙๐ วัน ให้นักศึกษาแจ้งเหตุผลพร้อมทั้งขออนุมัติขยายเวลาต่อคณบดีบัณฑิตวิทยาลัย โดยผ่านอาจารย์ที่ปรึกษาวิทยานิพนธ์หลักหรือการค้นคว้าอิสระหลักและประธานหลักสูตร มิฉะนั้นบัณฑิตวิทยาลัยจะยกเลิกผลการสอบวิทยานิพนธ์หรือการค้นคว้าอิสระของนักศึกษา หากนักศึกษายังต้องการรับปริญญาอื่นอีก นักศึกษาต้องลงทะเบียนและเริ่มขั้นตอนการทำวิทยานิพนธ์หรือการค้นคว้าอิสระใหม่ทั้งหมด

## ข้อ ๑๐๓ การสอบวิทยานิพนธ์ระดับปริญญาเอก

## (๑) นักศึกษามีสิทธิขอสอบวิทยานิพนธ์ได้ เมื่อ

(๑.๑) สอบผ่านรายวิชาต่าง ๆ ครบตามจำนวนหน่วยกิตที่กำหนดไว้ในหลักสูตร ได้รับสัญลักษณ์แสดงผลการศึกษาตามเกณฑ์ที่กำหนด และได้แต้มเฉลี่ยสะสมตลอดหลักสูตร ไม่ต่ำกว่า ๓.๐๐

(๑.๒) สอบผ่านความรู้ภาษาอังกฤษหรือภาษาต่างประเทศอื่นตามเงื่อนไขและหลักเกณฑ์ที่บัณฑิตวิทยาลัยกำหนด

(๑.๓) เรียบเรียงผลงานให้แล้วเสร็จโดยใช้เวลาไม่น้อยกว่า ๙๐ วัน สำหรับการทำวิทยานิพนธ์ นับจากวันที่ได้แต่งตั้งคณะกรรมการที่ปรึกษาวิทยานิพนธ์จากคณบดีบัณฑิตวิทยาลัย

(๑.๔) สอบผ่านการสอบวัดคุณสมบัติ (Qualifying Examination)

(๑.๕) ได้รับความเห็นชอบจากคณะกรรมการที่ปรึกษาวิทยานิพนธ์ให้ทำการขอสอบวิทยานิพนธ์ได้

(๑.๖) เสนอเอกสารต้นฉบับวิทยานิพนธ์ให้คณะกรรมการสอบวิทยานิพนธ์อ่านล่วงหน้าก่อนกำหนดวันสอบวิทยานิพนธ์ อย่างน้อย ๑๕ วัน

(๒) ประธานหลักสูตรจะเสนอรายงานคณะกรรมการสอบวิทยานิพนธ์ และกำหนดการสอบไปยังคณบดีบัณฑิตวิทยาลัย เพื่อพิจารณาอนุมัติและแต่งตั้ง

(๓) การสอบวิทยานิพนธ์ ให้เป็นการสอบอย่างเปิดเผย ซึ่งนักศึกษาและผู้สนใจอื่นๆ สามารถเข้าร่วมรับฟังได้ตามกำหนดวัน เวลาและสถานที่ที่บัณฑิตวิทยาลัยได้ระบุในคำสั่งแต่งตั้งคณะกรรมการสอบวิทยานิพนธ์

(๓.๑) กรณีกรรมการสอบวิทยานิพนธ์ไม่สามารถมาทำการสอบวิทยานิพนธ์ได้ตามกำหนดให้ปฏิบัติดังนี้

(๓.๑.๑) ให้บัณฑิตวิทยาลัยมีคำสั่งเลื่อนการสอบวิทยานิพนธ์ออกไปจนกว่าจะกำหนดวันที่กรรมการสอบทุกคนมาทำการสอบได้

(๓.๑.๒) หากมีเหตุสุดวิสัยไม่สามารถเลื่อนการสอบได้ให้กรรมการสอบผู้นั้นหรือประธานกรรมการสอบวิทยานิพนธ์ ขออนุมัติดำเนินการสอบตามกำหนดเดิมต่อคณบดีบัณฑิตวิทยาลัย โดยผ่านประธานหลักสูตร และต้องชี้แจงสาเหตุของการที่กรรมการสอบไม่สามารถมาทำการสอบได้ รวมถึงเหตุผลที่ไม่สามารถเลื่อนการสอบ ทั้งนี้กรรมการผู้ขาดสอบต้องแจ้งผลการตรวจวิทยานิพนธ์ เพื่อขออนุมัติผลการสอบจากคณบดีบัณฑิตวิทยาลัย

(๓.๑.๓) หากมีเหตุสุดวิสัย กรรมการไม่มาสอบในวันสอบวิทยานิพนธ์ กรรมการสอบผู้นั้นหรือประธานกรรมการสอบวิทยานิพนธ์ ต้องชี้แจงสาเหตุต่อคณบดีบัณฑิตวิทยาลัย โดยผ่านประธานหลักสูตร พร้อมทั้งแจ้งผลการตรวจวิทยานิพนธ์เพื่อขออนุมัติผลการสอบจากคณบดีบัณฑิตวิทยาลัย

(๔) การตัดสินผลการสอบวิทยานิพนธ์

(๔.๑) เมื่อการสอบวิทยานิพนธ์ได้เสร็จสิ้นแล้ว ให้คณะกรรมการสอบวิทยานิพนธ์อภิปราย แสดงความคิดเห็นและลงมติ “ลับ” ตัดสินผลการสอบวิทยานิพนธ์ตามเกณฑ์ดังนี้

(๔.๑.๑) "ผ่าน" หมายถึง การที่นักศึกษาสามารถแสดงผลงานวิทยานิพนธ์ และตอบข้อซักถามได้เป็นที่น่าพอใจของคณะกรรมการสอบวิทยานิพนธ์ ไม่ต้องมีการแก้ไขหรือเพิ่มเติมสาระสำคัญ นักศึกษาสามารถจัดพิมพ์รูปเล่มวิทยานิพนธ์ฉบับสมบูรณ์ส่งบัณฑิตวิทยาลัยได้ทันที

(๔.๑.๒) "ผ่านโดยมีเงื่อนไข" หมายถึง การที่นักศึกษายังไม่สามารถแสดงผลงานวิทยานิพนธ์ หรือตอบข้อซักถามให้เป็นที่พอใจของคณะกรรมการสอบวิทยานิพนธ์ได้อย่างสมบูรณ์ คณะกรรมการสอบวิทยานิพนธ์มีความเห็นว่าสมควรให้แก้ไขหรือเพิ่มเติมสาระสำคัญ และ/หรือวิธีการเรียบเรียงวิทยานิพนธ์ ตามที่คณะกรรมการสอบวิทยานิพนธ์เสนอแนะไว้เป็นลายลักษณ์อักษร ทั้งนี้ให้คณะกรรมการสอบวิทยานิพนธ์กำหนดระยะเวลาที่นักศึกษาต้องดำเนินการแก้ไขปรับปรุงวิทยานิพนธ์ตามความเหมาะสม แต่ต้องไม่เกิน ๙๐ วันสำหรับการแก้ไขปรับปรุงวิทยานิพนธ์ นับแต่วันที่นักศึกษาทราบผลการตัดสินผลการสอบวิทยานิพนธ์

(๔.๑.๓) "ไม่ผ่าน" หมายถึง การที่นักศึกษาไม่สามารถแสดงผลงานวิทยานิพนธ์ให้เป็นที่พอใจของคณะกรรมการสอบวิทยานิพนธ์ และ/หรือไม่สามารถตอบข้อซักถามของคณะกรรมการสอบวิทยานิพนธ์ได้ ซึ่งเป็นการแสดงว่านักศึกษานั้นไม่มีความเข้าใจอย่างถ่องแท้ถึงสาระของวิทยานิพนธ์ และ/หรือวิธีการวิจัยที่ตนได้ทำ

กรณีนักศึกษาสอบไม่ผ่านนี้ ให้คณะกรรมการสอบวิทยานิพนธ์แจ้งให้นักศึกษาจัดทำวิทยานิพนธ์ใหม่ ตามคำแนะนำภายในระยะเวลาที่กำหนดให้ และนักศึกษาต้องขอสอบต่อคณะกรรมการสอบวิทยานิพนธ์อีกครั้ง เมื่อสิ้นสุดระยะเวลาที่กำหนดไว้และลงทะเบียนสอบใหม่กับบัณฑิตวิทยาลัย

(๔.๒) กรณีนักศึกษาไม่สามารถปฏิบัติตามคำแนะนำของคณะกรรมการสอบวิทยานิพนธ์ภายในระยะเวลาที่กำหนดไว้ ไม่ว่าจะป็นกรณีที่สอบ "ผ่านโดยมีเงื่อนไข" หรือสอบ "ไม่ผ่าน" ให้นักศึกษาแจ้งเหตุผลพร้อมทั้งขออนุมัติขยายเวลาการปฏิบัติงานต่อคณบดีบัณฑิตวิทยาลัย โดยผ่านประธานกรรมการสอบวิทยานิพนธ์ และประธานหลักสูตร มิฉะนั้นผลการสอบจะถูกปรับเป็น "ตก" นักศึกษาต้องชำระค่าลงทะเบียนวิทยานิพนธ์ใหม่ และดำเนินการจัดทำวิทยานิพนธ์ภายใต้หัวข้อเรื่องใหม่ พร้อมทั้งเริ่มขั้นตอนการทำวิทยานิพนธ์ใหม่ทั้งหมด

#### (๕) การส่งผลการสอบวิทยานิพนธ์

(๕.๑) กรรมการสอบผู้เป็นอาจารย์ที่ปรึกษาวิทยานิพนธ์หลักต้องแจ้งผลการตัดสินการสอบวิทยานิพนธ์ให้นักศึกษาทราบอย่างเป็นทางการเป็นลายลักษณ์อักษร ภายใน ๕ วันนับจากวันสอบวิทยานิพนธ์

(๕.๒) กรรมการสอบผู้เป็นอาจารย์ที่ปรึกษาวิทยานิพนธ์หลักต้องส่งผลการสอบวิทยานิพนธ์มายังคณบดีบัณฑิตวิทยาลัยโดยผ่านประธานหลักสูตร ภายใน ๑๕ วันนับจากวันสอบวิทยานิพนธ์

(๖) นักศึกษาต้องส่งรูปเล่มวิทยานิพนธ์ ฉบับสมบูรณ์ตามข้อกำหนดของบัณฑิตวิทยาลัย มายังบัณฑิตวิทยาลัยภายในระยะเวลาไม่เกิน ๒๑ วันนับแต่วันที่ปรากฏผลการสอบวิทยานิพนธ์ "ผ่าน"

หากนักศึกษาส่งรูปเล่มวิทยานิพนธ์ฉบับสมบูรณ์ตามข้อกำหนดของบัณฑิตวิทยาลัย หลังจากวันที่ปรากฏผลการสอบวิทยานิพนธ์ "ผ่าน" เกินกว่า ๒๑ วัน ให้ถือว่าเป็นการดำเนินการล่าช้า นักศึกษาต้องชำระค่าปรับสำหรับการล่าช้านี้ตามอัตราที่บัณฑิตวิทยาลัยกำหนด ทั้งนี้การล่าช้าต้องไม่เกินระยะเวลา ๙๐ วันหลังจากวันครบกำหนดส่งวิทยานิพนธ์

#### (๗) การยกเลิกผลการสอบวิทยานิพนธ์

กรณีนักศึกษาไม่สามารถส่งรูปเล่มวิทยานิพนธ์ฉบับสมบูรณ์ตามข้อกำหนดของบัณฑิตวิทยาลัย ภายในกำหนดเวลา ๙๐ วัน ให้นักศึกษาแจ้งเหตุผลพร้อมทั้งขออนุมัติขยายเวลาต่อคณบดีบัณฑิตวิทยาลัย โดยผ่านอาจารย์ที่ปรึกษาวิทยานิพนธ์หลักและประธานหลักสูตร มิฉะนั้นบัณฑิตวิทยาลัยจะยกเลิกผลการสอบวิทยานิพนธ์ของนักศึกษา หากนักศึกษายังต้องการรับปริญญาอันนี้ นักศึกษาต้องลงทะเบียนและเริ่มขั้นตอนการทำวิทยานิพนธ์ใหม่ทั้งหมด

## ส่วนที่ ๓

คณะกรรมการเกี่ยวกับการทำวิทยานิพนธ์ หรือ การค้นคว้าอิสระ

ข้อ ๑๐๔ คณะกรรมการเกี่ยวกับการทำวิทยานิพนธ์ หรือ การค้นคว้าอิสระ ในหลักสูตรปริญญาโท ได้แก่

(๑) คณะกรรมการสอบประมวลความรู้ (Comprehensive Examination) ซึ่งได้รับการพิจารณาแต่งตั้งจากคณบดีบัณฑิตวิทยาลัย โดยมีจำนวนไม่น้อยกว่า ๓ คน โดยประธานคณะกรรมการสอบประมวลความรู้ต้องเป็นอาจารย์ประจำหลักสูตร ทั้งนี้อาจเชิญ อาจารย์ประจำ หรือนักวิจัยประจำ หรือ ผู้ทรงคุณวุฒิภายนอก ให้ทำหน้าที่กรรมการสอบประมวลความรู้ร่วมด้วยได้

(๒) คณะกรรมการที่ปรึกษาวิทยานิพนธ์หรือ การค้นคว้าอิสระ ซึ่งได้รับการพิจารณาแต่งตั้งจากคณบดีบัณฑิตวิทยาลัย ประกอบด้วย อาจารย์ที่ปรึกษาวิทยานิพนธ์หลักหรือ การค้นคว้าอิสระ หลัก ๑ คน และอาจารย์ที่ปรึกษาวิทยานิพนธ์ร่วมหรือ การค้นคว้าอิสระ ร่วมอย่างน้อย ๑ คน

(๓) คณะกรรมการสอบวิทยานิพนธ์หรือ การค้นคว้าอิสระ ซึ่งได้รับการพิจารณาแต่งตั้งจากคณบดีบัณฑิตวิทยาลัย ประกอบด้วย อาจารย์ประจำหลักสูตรและผู้ทรงคุณวุฒิภายนอก โดยอาจมี อาจารย์ประจำ หรือนักวิจัยประจำ ร่วมเป็นผู้สอบด้วย รวมไม่น้อยกว่า ๓ คน โดยประธานกรรมการสอบต้องไม่เป็นอาจารย์ที่ปรึกษาวิทยานิพนธ์หลักหรือ การค้นคว้าอิสระ หลัก และอาจารย์ที่ปรึกษาวิทยานิพนธ์ร่วมหรือ การค้นคว้าอิสระ ร่วม

ข้อ ๑๐๕ คณะกรรมการเกี่ยวกับการทำวิทยานิพนธ์ ในหลักสูตรปริญญาเอก ได้แก่

(๑) คณะกรรมการสอบวัดคุณสมบัติ (Qualifying Examination) ซึ่งได้รับการพิจารณาแต่งตั้งจากคณบดีบัณฑิตวิทยาลัย โดยมีจำนวนไม่น้อยกว่า ๓ คน โดยประธานคณะกรรมการสอบวัดคุณสมบัติต้องเป็นอาจารย์ประจำหลักสูตร ทั้งนี้อาจเชิญ อาจารย์ประจำ หรือนักวิจัยประจำ หรือ ผู้ทรงคุณวุฒิภายนอกให้ทำหน้าที่กรรมการสอบวัดคุณสมบัติร่วมด้วยได้

(๒) คณะกรรมการที่ปรึกษาวิทยานิพนธ์ ซึ่งได้รับการพิจารณาแต่งตั้งจากคณบดีบัณฑิตวิทยาลัย ประกอบด้วย อาจารย์ที่ปรึกษาวิทยานิพนธ์หลัก ๑ คน และอาจารย์ที่ปรึกษาวิทยานิพนธ์ร่วมอย่างน้อย ๒ คน

(๓) คณะกรรมการสอบวิทยานิพนธ์ ซึ่งได้รับการพิจารณาแต่งตั้งจากคณบดีบัณฑิตวิทยาลัย ประกอบด้วย อาจารย์ประจำหลักสูตร โดยอาจมีอาจารย์ประจำ หรือนักวิจัยประจำ ร่วมเป็นผู้สอบด้วย และผู้ทรงคุณวุฒิภายนอกไม่น้อยกว่า ๒ คน รวมไม่น้อยกว่า ๕ คน โดยประธานกรรมการสอบต้องเป็นผู้ทรงคุณวุฒิภายนอก

## หมวด ๑๒

## การสำเร็จการศึกษา



## ส่วนที่ ๑

### หลักสูตรประกาศนียบัตรบัณฑิต และประกาศนียบัตรบัณฑิตชั้นสูง

ข้อ ๑๐๖ ให้ประธานหลักสูตรเสนอขออนุมัติประกาศนียบัตรให้นักศึกษาระดับประกาศนียบัตรบัณฑิตและนักศึกษาระดับประกาศนียบัตรบัณฑิตชั้นสูง เมื่อนักศึกษาได้ดำเนินการครบตามเงื่อนไข ดังต่อไปนี้

(๑) มีเวลาศึกษาตลอดหลักสูตรตามข้อ ๒๕

(๒) ศึกษารายวิชาต่าง ๆ ครบถ้วนตามโครงสร้างของหลักสูตรและได้รับสัญลักษณ์แสดงผลการศึกษาตามเกณฑ์ที่กำหนด และได้แต้มเฉลี่ยสะสมไม่ต่ำกว่า ๓.๐๐

(๓) ผ่านเกณฑ์การประเมินความรู้ความสามารถทางภาษาต่างประเทศตามประกาศของบัณฑิตวิทยาลัย

(๔) ข้อกำหนดอื่น ๆ ตามที่แต่ละหลักสูตรกำหนด โดยความเห็นชอบของบัณฑิตวิทยาลัย

ให้บัณฑิตวิทยาลัยเสนอขออนุมัติประกาศนียบัตรให้นักศึกษาต่อสภามหาวิทยาลัย โดยกำหนดให้วันที่สภามหาวิทยาลัยอนุมัติประกาศนียบัตรเป็นวันที่สำเร็จการศึกษา

## ส่วนที่ ๒

### หลักสูตรปริญญาโท

ข้อ ๑๐๗ บัณฑิตวิทยาลัยจะเสนอขออนุมัติปริญญาแก่นักศึกษาหลักสูตรปริญญาโทที่ปฏิบัติครบตามเงื่อนไขต่อไปนี้

(๑) หลักสูตรระดับปริญญาโท แผน ๑.๑

(๑.๑) มีเวลาศึกษาตลอดหลักสูตรตามข้อ ๒๕

(๑.๒) กรณีที่เรียนรายวิชาเพิ่มเติมหรือทำกิจกรรมวิชาการอื่นเพิ่มเติมโดยไม่ับหน่วยกิต ต้องมีผลสัมฤทธิ์ตามที่หลักสูตรกำหนด

(๑.๓) ผ่านเกณฑ์การประเมินความรู้ความสามารถทางภาษาต่างประเทศตามประกาศของบัณฑิตวิทยาลัย

(๑.๔) สอบวิทยานิพนธ์มีผล “ผ่าน” ด้วยวิธีการสอบปากเปล่าขั้นสุดท้าย โดยคณะกรรมการที่บัณฑิตวิทยาลัยแต่งตั้ง และการสอบเป็นระบบเปิดให้ผู้สนใจเข้ารับฟังได้

(๑.๕) ส่งรูปเล่มวิทยานิพนธ์ฉบับสมบูรณ์ตามข้อกำหนดของบัณฑิตวิทยาลัย

(๑.๖) ผลงานวิทยานิพนธ์หรือส่วนหนึ่งของวิทยานิพนธ์ได้รับการตีพิมพ์ หรืออย่างน้อยได้รับการเผยแพร่ในรูปแบบบทความหรือนวัตกรรมหรือสิ่งประดิษฐ์หรือผลงานทางวิชาการอื่นซึ่งสามารถสืบค้นได้ตามที่สภามหาวิทยาลัยกำหนด

(๑.๗) ข้อกำหนดอื่น ๆ ตามที่แต่ละหลักสูตรกำหนด โดยความเห็นชอบของบัณฑิตวิทยาลัย

(๑.๘) ประธานหลักสูตรเสนอขออนุมัติปริญญาให้แก่นักศึกษาเมื่อนักศึกษาได้ดำเนินการตาม (๑.๑) ถึง (๑.๗) ครบถ้วนแล้ว โดยกำหนดให้วันที่สภามหาวิทยาลัยอนุมัติปริญญาเป็นวันที่สำเร็จการศึกษา

(๒) หลักสูตรระดับปริญญาโท แผน ๑.๒

(๒.๑) มีเวลาศึกษาตลอดหลักสูตรตามข้อ ๒๕

(๒.๒) ศึกษารายวิชาต่างๆครบถ้วนตามโครงสร้างของหลักสูตรและได้รับสัญลักษณ์แสดงผลการศึกษาตามเกณฑ์ที่กำหนด

(๒.๓) ได้แต้มเฉลี่ยสะสมไม่ต่ำกว่า ๓.๐๐

(๒.๔) ผ่านเกณฑ์การประเมินความรู้ความสามารถทางภาษาต่างประเทศตามประกาศของบัณฑิตวิทยาลัย

(๒.๕) สอบวิทยานิพนธ์มีผล “ผ่าน” ด้วยวิธีการสอบปากเปล่าขั้นสุดท้าย โดยคณะกรรมการที่บัณฑิตวิทยาลัยแต่งตั้ง และการสอบเป็นระบบเปิดให้ผู้สนใจเข้ารับฟังได้

(๒.๖) ส่งรูปเล่มวิทยานิพนธ์ฉบับสมบูรณ์ตามข้อกำหนดของบัณฑิตวิทยาลัย

(๒.๗) ผลงานวิทยานิพนธ์หรือส่วนหนึ่งของวิทยานิพนธ์ได้รับการตีพิมพ์ หรืออย่างน้อยได้รับการเผยแพร่ในรูปแบบบทความหรือนวัตกรรมหรือสิ่งประดิษฐ์หรือผลงานทางวิชาการอื่นซึ่งสามารถสืบค้นได้ตามที่สภามหาวิทยาลัยกำหนด

(๒.๘) ข้อกำหนดอื่น ๆ ตามที่แต่ละหลักสูตรกำหนด โดยความเห็นชอบของบัณฑิตวิทยาลัย

(๒.๙) ประธานหลักสูตรเสนอขออนุมัติปริญญาให้แก่นักศึกษาเมื่อนักศึกษาได้ดำเนินการตาม (๒.๑) ถึง (๒.๘) ครบถ้วนแล้ว โดยกำหนดให้วันที่สภามหาวิทยาลัยอนุมัติปริญญาเป็นวันที่สำเร็จการศึกษา

(๓) นักศึกษาระดับปริญญาโท แผน ๒

(๓.๑) มีเวลาศึกษาตลอดหลักสูตรตามข้อ ๒๕

(๓.๒) ได้ศึกษารายวิชาต่าง ๆ ครบถ้วนตามโครงสร้างของหลักสูตรและได้รับสัญลักษณ์แสดงผลการศึกษาตามเกณฑ์ที่กำหนด

(๓.๓) ได้แต้มเฉลี่ยสะสมไม่ต่ำกว่า ๓.๐๐

(๓.๔) สอบผ่านการสอบประมวลความรู้ (Comprehensive Examination) ด้วยข้อเขียนและ/หรือปากเปล่าในสาขาวิชานั้น

(๓.๕) ผ่านเกณฑ์การประเมินความรู้ความสามารถทางภาษาต่างประเทศตามประกาศของบัณฑิตวิทยาลัย

(๓.๖) สอบการค้นคว้าอิสระมีผล “ผ่าน” ด้วยวิธีการสอบปากเปล่าขั้นสุดท้าย โดยคณะกรรมการที่บัณฑิตวิทยาลัยแต่งตั้ง และการสอบเป็นระบบเปิดให้ผู้สนใจเข้ารับฟังได้

(๓.๗) ส่งรูปเล่มรายงานการค้นคว้าอิสระฉบับสมบูรณ์ตามข้อกำหนดของบัณฑิตวิทยาลัย

(๓.๘) ข้อกำหนดอื่น ๆ ตามที่แต่ละหลักสูตรกำหนด โดยความเห็นชอบของบัณฑิตวิทยาลัย

(๓.๙) ประธานหลักสูตรเสนอขออนุมัติปริญญาให้แก่นักศึกษาเมื่อนักศึกษาได้ดำเนินการตาม (๓.๑) ถึง (๓.๘) ครบถ้วนแล้ว โดยกำหนดให้วันที่สภามหาวิทยาลัยอนุมัติปริญญาเป็นวันที่สำเร็จการศึกษา

### ส่วนที่ ๓

#### หลักสูตรปริญญาเอก

ข้อ ๑๐๘ บัณฑิตวิทยาลัยจะเสนอขออนุมัติปริญญาแก่นักศึกษาหลักสูตรปริญญาเอกที่ปฏิบัติครบตามเงื่อนไขต่อไปนี้

(๑) หลักสูตรระดับปริญญาเอก แบบ ๑

(๑.๑) มีเวลาศึกษาตลอดหลักสูตรตามข้อ ๒๕

(๑.๒) กรณีที่หลักสูตรกำหนดให้เรียนรายวิชาเพิ่มเติมหรือทำกิจกรรมทางวิชาการอื่นเพิ่มโดยไม่นับหน่วยกิต ต้องได้รับสัญลักษณ์แสดงผลการศึกษาตามเกณฑ์ที่กำหนด

(๑.๓) สอบผ่านการสอบวัดคุณสมบัติ (Qualifying Examination)

(๑.๔) ผ่านเกณฑ์การประเมินความรู้ความสามารถทางภาษาต่างประเทศตามประกาศของบัณฑิตวิทยาลัย

(๑.๕) สอบวิทยานิพนธ์มีผล “ผ่าน” ด้วยวิธีการสอบปากเปล่าขั้นสุดท้าย โดยคณะกรรมการที่บัณฑิตวิทยาลัยแต่งตั้ง และการสอบเป็นระบบเปิดให้ผู้สนใจเข้ารับฟังได้

(๑.๖) ส่งรูปเล่มวิทยานิพนธ์ฉบับสมบูรณ์ตามข้อกำหนดของบัณฑิตวิทยาลัย

(๑.๗) ผลงานวิทยานิพนธ์หรือส่วนหนึ่งของวิทยานิพนธ์ได้รับการตีพิมพ์เผยแพร่ หรืออย่างน้อยได้รับการยอมรับให้ตีพิมพ์เผยแพร่ในวารสารระดับนานาชาติที่มีคุณภาพตามประกาศที่คณะกรรมการมาตรฐานการอุดมศึกษากำหนด อย่างน้อย ๒ เรื่อง หรือ

ผลงานวิทยานิพนธ์หรือส่วนหนึ่งของวิทยานิพนธ์ได้รับการตีพิมพ์เผยแพร่หรืออย่างน้อยได้รับการยอมรับให้ตีพิมพ์เผยแพร่ในวารสารระดับนานาชาติที่มีคุณภาพตามประกาศที่คณะกรรมการมาตรฐานการอุดมศึกษากำหนด อย่างน้อย ๑ เรื่อง และเป็นผลงานนวัตกรรม หรือผลงาน

สร้างสรรค์ที่สามารถนำไปใช้ประโยชน์ในเชิงพาณิชย์ เชิงสังคมและเศรษฐกิจ อย่างน้อย ๑ เรื่อง หรือได้รับสิทธิบัตร อย่างน้อย ๑ สิทธิบัตร ตามประกาศของบัณฑิตวิทยาลัย

กรณีผลงานนวัตกรรม หรือผลงานสร้างสรรค์ วิทยานิพนธ์ต้องได้รับการประเมินจากคณะกรรมการผู้ทรงคุณวุฒิภายนอกในสาขาเดียวกันหรือเกี่ยวข้องอย่างน้อย ๓ คน ที่เป็นผู้มีความรู้ ความเชี่ยวชาญและประสบการณ์สูงเป็นที่ยอมรับ โดยได้รับความเห็นชอบจากสภามหาวิทยาลัย

สำหรับนักศึกษาปริญญาเอกกลุ่มสาขาวิชาสังคมศาสตร์และมนุษยศาสตร์ อาจเผยแพร่ในวารสารระดับชาติที่มีคุณภาพตามที่คณะกรรมการมาตรฐานการอุดมศึกษากำหนด

(๑.๘) ข้อกำหนดอื่น ๆ ตามที่แต่ละหลักสูตรกำหนด โดยความเห็นชอบของบัณฑิตวิทยาลัย

(๑.๙) ประธานหลักสูตรเสนอขออนุมัติปริญญาให้แก่นักศึกษาเมื่อนักศึกษาได้ดำเนินการตาม (๑.๑) ถึง (๑.๘) ครบถ้วนแล้ว โดยกำหนดให้วันที่สภามหาวิทยาลัยอนุมัติปริญญาเป็นวันที่สำเร็จการศึกษา

(๒) หลักสูตรระดับปริญญาเอก แบบ ๒

(๒.๑) มีเวลาศึกษาตลอดหลักสูตรตามข้อ ๒๕

(๒.๒) ได้ศึกษารายวิชาต่าง ๆ ครบถ้วนตามโครงสร้างของหลักสูตรและได้รับสัญลักษณ์แสดงผลการศึกษาตามเกณฑ์ที่กำหนด

(๒.๓) ได้แต้มเฉลี่ยสะสมไม่ต่ำกว่า ๓.๐๐

(๒.๔) สอบผ่านการสอบวัดคุณสมบัติ (Qualifying Examination)

(๒.๕) ผ่านเกณฑ์การประเมินความรู้ความสามารถทางภาษาต่างประเทศตามประกาศของบัณฑิตวิทยาลัย

(๒.๖) สอบวิทยานิพนธ์มีผล “ผ่าน” ด้วยวิธีการสอบปากเปล่าขั้นสุดท้าย โดยคณะกรรมการที่บัณฑิตวิทยาลัยแต่งตั้ง และการสอบเป็นระบบเปิดให้ผู้สนใจเข้ารับฟังได้

(๒.๗) ส่งรูปเล่มวิทยานิพนธ์ฉบับสมบูรณ์ตามข้อกำหนดของบัณฑิตวิทยาลัย

(๒.๘) ผลงานวิทยานิพนธ์หรือส่วนหนึ่งของวิทยานิพนธ์ได้รับการตีพิมพ์เผยแพร่ หรืออย่างน้อยได้รับการยอมรับให้ตีพิมพ์เผยแพร่ในวารสารระดับนานาชาติที่มีคุณภาพตามประกาศที่คณะกรรมการมาตรฐานการอุดมศึกษากำหนด อย่างน้อย ๑ เรื่อง หรือได้รับสิทธิบัตร อย่างน้อย ๑ สิทธิบัตร หรือเป็นผลงานนวัตกรรม หรือผลงานสร้างสรรค์ที่สามารถนำไปใช้ประโยชน์ในเชิงพาณิชย์ เชิงสังคมและเศรษฐกิจ อย่างน้อย ๑ เรื่อง ตามประกาศของบัณฑิตวิทยาลัย

กรณีผลงานนวัตกรรม หรือผลงานสร้างสรรค์ วิทยานิพนธ์ต้องได้รับการประเมินจากคณะกรรมการผู้ทรงคุณวุฒิภายนอกในสาขาเดียวกันหรือเกี่ยวข้องอย่างน้อย ๓ คน ที่เป็นผู้มีความรู้ ความเชี่ยวชาญและประสบการณ์สูงเป็นที่ยอมรับ โดยได้รับความเห็นชอบจากสภามหาวิทยาลัย

สำหรับนักศึกษาปริญญาเอกกลุ่มสาขาวิชาสังคมศาสตร์และมนุษยศาสตร์ อาจเผยแพร่ในวารสารระดับชาติที่มีคุณภาพตามที่คณะกรรมการมาตรฐานการอุดมศึกษากำหนด

(๒.๙) ข้อกำหนดอื่น ๆ ตามที่แต่ละหลักสูตรกำหนด โดยความเห็นชอบของ  
บัณฑิตวิทยาลัย

(๒.๑๐) ประธานหลักสูตรเสนอขออนุมัติปริญญาให้แก่นักศึกษาเมื่อนักศึกษาได้  
ดำเนินการตาม (๒.๑) ถึง (๒.๙) ครบถ้วนแล้ว โดยกำหนดให้วันที่สภามหาวิทยาลัยอนุมัติปริญญาเป็นวันที่  
สำเร็จการศึกษา

### หมวด ๑๓

## การลงโทษนักศึกษาที่ทุจริต

### ส่วนที่ ๑

#### การลงโทษนักศึกษาที่ทุจริตในการสอบหรือการวัดผลด้วยวิธีอื่น

ข้อ ๑๐๙ นักศึกษาที่ถูกกล่าวหาว่าทุจริตในการสอบหรือการวัดผลไม่ว่าด้วยวิธีใด ให้เป็นไปตาม  
ข้อบังคับมหาวิทยาลัยมหิดล ว่าด้วยวินัยนักศึกษา

นักศึกษาที่ทุจริตในการสอบตามวรรคแรกและถูกลงโทษให้พ้นสภาพการเป็นนักศึกษา ให้หมดสิทธิ  
ที่จะเข้าศึกษาในระดับบัณฑิตศึกษาตลอดไป แต่หากสำเร็จการศึกษาไปแล้วและพบภายหลังว่าเป็นกรณีที่น่าร้ายแรง  
ให้เสนอสภามหาวิทยาลัยพิจารณาถอดถอนปริญญาต่อไป

### ส่วนที่ ๒

#### การลงโทษนักศึกษาที่ทุจริตในการทำวิทยานิพนธ์ หรือ การค้นคว้าอิสระ

ข้อ ๑๑๐ เมื่อเกิดกรณีกล่าวหาว่ามีการทุจริตในการทำวิทยานิพนธ์หรือ การค้นคว้าอิสระ ให้  
อธิการบดีแต่งตั้งคณะกรรมการขึ้นเพื่อพิจารณาสอบสวน

ข้อ ๑๑๑ การลงโทษนักศึกษาที่ทุจริตในการทำวิทยานิพนธ์หรือ การค้นคว้าอิสระ ให้พิจารณา  
ตามสมควรแก่กรณี ดังต่อไปนี้

(๑) กรณีที่มีได้เป็นการจงใจหรือเป็นกรณีที่นักศึกษาละเลย การดำเนินการตามขั้นตอน  
การทำวิทยานิพนธ์หรือ การค้นคว้าอิสระ ที่กำหนดไว้ อาจปรับให้การสอบวิทยานิพนธ์หรือ การค้นคว้าอิสระ  
ปรากฏผลเป็น “ตก” และให้นักศึกษาเริ่มขั้นตอนการทำวิทยานิพนธ์หรือ การค้นคว้าอิสระ ใหม่ ทั้งนี้ต้องไม่ถือ  
เป็นเหตุให้ต้องมีการขยายระยะเวลาการศึกษา

(๒) ในกรณีที่เป็นการทุจริตอย่างร้ายแรง ให้อธิการบดีสั่งให้พ้นสภาพนักศึกษา

ข้อ ๑๑๒ กรณีผู้สำเร็จการศึกษาถูกตรวจพบว่าทุจริตอย่างร้ายแรงในการทำวิทยานิพนธ์หรือ การ  
ค้นคว้าอิสระ ให้สภามหาวิทยาลัยพิจารณาถอดถอนปริญญา และให้ผู้นั้นหมดสิทธิที่จะเข้าศึกษาใน  
มหาวิทยาลัยมหิดลตลอดไป

**บทเฉพาะกาล**

ข้อ ๑๑๓ การดำเนินการใด ๆ ที่เกิดขึ้นก่อนวันที่ข้อบังคับนี้มีผลใช้บังคับ และยังดำเนินการไม่แล้วเสร็จในขณะข้อบังคับนี้มีผลใช้บังคับ ให้ดำเนินการหรือปฏิบัติการต่อไปตามข้อบังคับที่ใช้บังคับอยู่ก่อนวันที่ข้อบังคับนี้มีผลใช้บังคับจนกว่าจะดำเนินการแล้วเสร็จ

สำหรับนักศึกษาหลักสูตรที่ต้องดำเนินการตามประกาศกระทรวงศึกษาธิการ เรื่อง เกณฑ์มาตรฐานหลักสูตรระดับบัณฑิตศึกษา พ.ศ. ๒๕๔๘ ให้คงดำเนินการตามข้อบังคับมหาวิทยาลัยมหิดล ว่าด้วยการศึกษาระดับบัณฑิตศึกษา พ.ศ. ๒๕๕๖ และ นักศึกษาหลักสูตรที่ต้องดำเนินการตามประกาศกระทรวงศึกษาธิการ เรื่อง เกณฑ์มาตรฐานหลักสูตรระดับบัณฑิตศึกษา พ.ศ. ๒๕๕๘ ให้คงดำเนินการตามข้อบังคับมหาวิทยาลัยมหิดล ว่าด้วยการศึกษาระดับบัณฑิตศึกษา พ.ศ. ๒๕๖๓ ยกเว้นข้อ ๒๕ ระยะเวลาการศึกษาของแต่ละหลักสูตร ให้ใช้ตามข้อบังคับนี้

ประกาศ ณ วันที่

(ศาสตราจารย์คลินิกเกียรติคุณ นายแพทย์ปิยะสกล สกลสัตยาทร)

นายกสภามหาวิทยาลัยมหิดล

ตารางเปรียบเทียบข้อบังคับมหาวิทยาลัยมหิดล ว่าด้วยการศึกษาระดับบัณฑิตศึกษา และเกณฑ์มาตรฐานหลักสูตรระดับบัณฑิตศึกษา พ.ศ. ๒๕๖๕

| ข้อบังคับมหาวิทยาลัยมหิดล ว่าด้วยการศึกษาระดับบัณฑิตศึกษา                                                                                                                                                                                                                                                                                                                                                  |                                                                                                                                                                                                                                                                                                                                                                                                            | หมายเหตุ                                                                                                           |
|------------------------------------------------------------------------------------------------------------------------------------------------------------------------------------------------------------------------------------------------------------------------------------------------------------------------------------------------------------------------------------------------------------|------------------------------------------------------------------------------------------------------------------------------------------------------------------------------------------------------------------------------------------------------------------------------------------------------------------------------------------------------------------------------------------------------------|--------------------------------------------------------------------------------------------------------------------|
| พ.ศ. ๒๕๖๓                                                                                                                                                                                                                                                                                                                                                                                                  | พ.ศ. ....                                                                                                                                                                                                                                                                                                                                                                                                  |                                                                                                                    |
| ข้อ ๑ ข้อบังคับนี้เรียกว่า " ข้อบังคับมหาวิทยาลัยมหิดล ว่าด้วยการศึกษาระดับบัณฑิตศึกษา พ.ศ. ๒๕๖๓ "                                                                                                                                                                                                                                                                                                         | ข้อ ๑ ข้อบังคับนี้เรียกว่า " ข้อบังคับมหาวิทยาลัยมหิดล ว่าด้วยการศึกษาระดับบัณฑิตศึกษา พ.ศ..... "                                                                                                                                                                                                                                                                                                          |                                                                                                                    |
| ข้อ ๒ ให้ใช้ข้อบังคับนี้ตั้งแต่วันถัดจากวันประกาศเป็นต้นไป และให้ใช้ข้อบังคับย้อนหลังกับหลักสูตรระดับบัณฑิตศึกษาที่ดำเนินการตามประกาศกระทรวงศึกษาธิการ เรื่อง เกณฑ์มาตรฐานหลักสูตรระดับบัณฑิตศึกษา พ.ศ. ๒๕๕๘ ก่อนที่ข้อบังคับนี้จะมีผลใช้บังคับ                                                                                                                                                            | ข้อ ๒ ให้ใช้ข้อบังคับนี้ตั้งแต่วันถัดจากวันประกาศเป็นต้นไป และให้ใช้บังคับกับ <b>หลักสูตรระดับบัณฑิตศึกษาที่ดำเนินการตามประกาศคณะกรรมการมาตรฐานการอุดมศึกษา เรื่อง เกณฑ์มาตรฐานหลักสูตรระดับบัณฑิตศึกษา พ.ศ. ๒๕๖๕ ก่อนที่ข้อบังคับนี้จะมีผลใช้บังคับ</b>                                                                                                                                                   | เพื่อให้สอดคล้องกับประกาศคณะกรรมการมาตรฐานการอุดมศึกษา เรื่อง เกณฑ์มาตรฐานหลักสูตรระดับบัณฑิตศึกษา พ.ศ. ๒๕๖๕ ข้อ ๒ |
| ข้อ ๓ ให้ยกเลิก<br>(๑) ข้อบังคับมหาวิทยาลัยมหิดล ว่าด้วยการศึกษาระดับบัณฑิตศึกษา พ.ศ. ๒๕๕๖<br>(๒) ข้อบังคับมหาวิทยาลัยมหิดล ว่าด้วยการศึกษาระดับบัณฑิตศึกษา (ฉบับที่ ๒) พ.ศ. ๒๕๖๓                                                                                                                                                                                                                          | ข้อ ๓ ให้ยกเลิก<br>ข้อบังคับมหาวิทยาลัยมหิดล ว่าด้วยการศึกษาระดับบัณฑิตศึกษา พ.ศ. ๒๕๖๓                                                                                                                                                                                                                                                                                                                     |                                                                                                                    |
| ข้อ ๔ ในข้อบังคับนี้<br>“มหาวิทยาลัย” หมายความว่า มหาวิทยาลัยมหิดล<br>“บัณฑิตวิทยาลัย” หมายความว่า บัณฑิตวิทยาลัย มหาวิทยาลัยมหิดล<br>“ส่วนงาน” หมายความว่า คณะ วิทยาเขต สถาบัน วิทยาลัย ศูนย์ หรือ ส่วนงานที่เรียกชื่ออย่างอื่น รวมทั้งโครงการจัดตั้ง ที่มีการเรียนการสอน<br>“กระทรวง” หมายความว่า กระทรวงการอุดมศึกษา วิทยาศาสตร์ วิจัย และนวัตกรรม<br>“อธิการบดี” หมายความว่า อธิการบดีมหาวิทยาลัยมหิดล | ข้อ ๔ ในข้อบังคับนี้<br>“มหาวิทยาลัย” หมายความว่า มหาวิทยาลัยมหิดล<br>“บัณฑิตวิทยาลัย” หมายความว่า บัณฑิตวิทยาลัย มหาวิทยาลัยมหิดล<br>“ส่วนงาน” หมายความว่า คณะ วิทยาเขต สถาบัน วิทยาลัย ศูนย์ หรือ ส่วนงานที่เรียกชื่ออย่างอื่น รวมทั้งโครงการจัดตั้ง ที่มีการเรียนการสอน<br>“กระทรวง” หมายความว่า กระทรวงการอุดมศึกษา วิทยาศาสตร์ วิจัย และนวัตกรรม<br>“อธิการบดี” หมายความว่า อธิการบดีมหาวิทยาลัยมหิดล |                                                                                                                    |

| ข้อบังคับมหาวิทยาลัยมหิดล ว่าด้วยการศึกษาระดับบัณฑิตศึกษา                                                                                                                                                                                                                                                                                                                                                                                                                                                                                                                                                                                                                                                                                                                                                                                                                                                                                                                                                                                                                                                                                                                                                                                                                                         |                                                                                                                                                                                                                                                                                                                                                                                                                                                                                                                                                                                                                                                                                                                                                                                                                                                                                                                                                                                                                                                                                                                                                                                                                                                                         | หมายเหตุ                                                                                                                                                                                                                                                  |
|---------------------------------------------------------------------------------------------------------------------------------------------------------------------------------------------------------------------------------------------------------------------------------------------------------------------------------------------------------------------------------------------------------------------------------------------------------------------------------------------------------------------------------------------------------------------------------------------------------------------------------------------------------------------------------------------------------------------------------------------------------------------------------------------------------------------------------------------------------------------------------------------------------------------------------------------------------------------------------------------------------------------------------------------------------------------------------------------------------------------------------------------------------------------------------------------------------------------------------------------------------------------------------------------------|-------------------------------------------------------------------------------------------------------------------------------------------------------------------------------------------------------------------------------------------------------------------------------------------------------------------------------------------------------------------------------------------------------------------------------------------------------------------------------------------------------------------------------------------------------------------------------------------------------------------------------------------------------------------------------------------------------------------------------------------------------------------------------------------------------------------------------------------------------------------------------------------------------------------------------------------------------------------------------------------------------------------------------------------------------------------------------------------------------------------------------------------------------------------------------------------------------------------------------------------------------------------------|-----------------------------------------------------------------------------------------------------------------------------------------------------------------------------------------------------------------------------------------------------------|
| พ.ศ. ๒๕๖๓                                                                                                                                                                                                                                                                                                                                                                                                                                                                                                                                                                                                                                                                                                                                                                                                                                                                                                                                                                                                                                                                                                                                                                                                                                                                                         | พ.ศ. ....                                                                                                                                                                                                                                                                                                                                                                                                                                                                                                                                                                                                                                                                                                                                                                                                                                                                                                                                                                                                                                                                                                                                                                                                                                                               |                                                                                                                                                                                                                                                           |
| <p>“หัวหน้าส่วนงาน” หมายความว่า คณบดี ผู้อำนวยการ และรองอธิการบดี ที่กำกับดูแลวิทยาเขตและโครงการจัดตั้ง ที่มีการเรียนการสอน</p> <p>“คณะกรรมการบริหารหลักสูตร” หมายความว่า คณะกรรมการที่ได้รับ แต่งตั้งจากคณบดีบัณฑิตวิทยาลัย เพื่อทำหน้าที่บริหารจัดการและพัฒนาหลักสูตร</p> <p>“ประธานหลักสูตร” หมายความว่า ประธานคณะกรรมการบริหารหลักสูตร</p> <p>“นักศึกษา” หมายความว่า นักศึกษาระดับบัณฑิตศึกษา</p> <p>มหาวิทยาลัยมหิดล</p> <p>“ผู้ทรงคุณวุฒิภายนอก” หมายความว่า ผู้ที่มีได้เป็นอาจารย์ประจำของ มหาวิทยาลัยมหิดล หรือผู้ที่มีได้เป็นพนักงานมหาวิทยาลัยมหิดลสายวิชาการ ตำแหน่งนักวิจัยมหาวิทยาลัย มหิดล แต่มีคุณสมบัติที่กำหนดตามภาระงานที่ได้รับ มอบหมายจากบัณฑิตวิทยาลัย</p> <p>“อาจารย์ประจำ” หมายความว่า บุคคลที่ดำรงตำแหน่งอาจารย์ ผู้ช่วย ศาสตราจารย์ รองศาสตราจารย์ และศาสตราจารย์ในมหาวิทยาลัยที่มีหน้าที่ รับผิดชอบตามพันธกิจของการอุดมศึกษาและปฏิบัติหน้าที่เต็มเวลา</p> <p>ในกรณีที่เป็นหลักสูตรร่วมกับสถาบันอื่น หรือหลักสูตรความร่วมมือ อาจารย์ประจำของมหาวิทยาลัย กับอาจารย์ประจำของสถาบันอื่นให้ถือเป็น อาจารย์ประจำในความหมายตามข้อบังคับนี้</p> <p>“อาจารย์พิเศษ” หมายความว่า ผู้สอนที่ไม่ใช่อาจารย์ประจำ</p> <p>“นักวิจัยมหาวิทยาลัยมหิดล” หมายความว่า นักวิจัยตามข้อบังคับ มหาวิทยาลัยมหิดล ว่าด้วยหลักเกณฑ์และวิธีการพิจารณาตำแหน่งของพนักงาน มหาวิทยาลัยตำแหน่งนักวิจัย</p> | <p>“หัวหน้าส่วนงาน” หมายความว่า คณบดี ผู้อำนวยการ และรองอธิการบดี ที่กำกับดูแลวิทยาเขตและโครงการจัดตั้ง ที่มีการเรียนการสอน</p> <p>“คณะกรรมการบริหารหลักสูตร” หมายความว่า คณะกรรมการที่ได้รับ แต่งตั้งจากคณบดีบัณฑิตวิทยาลัย เพื่อทำหน้าที่บริหารจัดการและพัฒนาหลักสูตร</p> <p>“ประธานหลักสูตร” หมายความว่า ประธานคณะกรรมการบริหารหลักสูตร</p> <p>“นักศึกษา” หมายความว่า นักศึกษาระดับบัณฑิตศึกษา</p> <p>มหาวิทยาลัยมหิดล</p> <p>“ผู้ทรงคุณวุฒิภายนอก” หมายความว่า ผู้ที่มีได้เป็นอาจารย์ประจำของ มหาวิทยาลัยมหิดล หรือผู้ที่มีได้เป็นพนักงานมหาวิทยาลัยมหิดลสายวิชาการ ตำแหน่งนักวิจัยมหาวิทยาลัย มหิดล แต่มีคุณสมบัติที่กำหนดตามภาระงานที่ได้รับ มอบหมายจากบัณฑิตวิทยาลัย</p> <p>“อาจารย์ประจำ” หมายความว่า บุคคลที่ดำรงตำแหน่งอาจารย์ ผู้ช่วย ศาสตราจารย์ รองศาสตราจารย์ และศาสตราจารย์ <u>และตำแหน่งอื่นที่เทียบเท่าใน มหาวิทยาลัยตามที่สภามหาวิทยาลัยกำหนด หรือบุคคลในองค์กรภายนอกที่มีการ ตกลงร่วมผลิต</u> ซึ่งมีหน้าที่รับผิดชอบตามพันธกิจของการอุดมศึกษา <u>และมีความ เข้าใจเกี่ยวกับมาตรฐานคุณวุฒิระดับอุดมศึกษา</u></p> <p>“อาจารย์พิเศษ” หมายความว่า ผู้สอนที่ไม่ใช่อาจารย์ประจำ</p> <p><u>“นักวิจัยประจำ” หมายความว่า บุคคลที่ดำรงตำแหน่งนักวิจัยใน มหาวิทยาลัยที่เปิดสอนหลักสูตรนั้น ที่มีหน้าที่ค้นคว้าวิจัยทางวิชาการ และปฏิบัติ หน้าที่เต็มเวลา</u></p> | <p>เพื่อให้สอดคล้องกับประกาศ คณะกรรมการมาตรฐานการ อุดมศึกษา เรื่อง เกณฑ์มาตรฐาน หลักสูตรระดับบัณฑิตศึกษา พ.ศ. ๒๕๖๕ ข้อ ๓</p> <p>เพื่อให้สอดคล้องกับประกาศ คณะกรรมการมาตรฐานการ อุดมศึกษา เรื่อง เกณฑ์มาตรฐาน หลักสูตรระดับบัณฑิตศึกษา พ.ศ. ๒๕๖๕ ข้อ ๓</p> |



| ข้อบังคับมหาวิทยาลัยมหิดล ว่าด้วยการศึกษาระดับบัณฑิตศึกษา                                                                                                                                                                                                                                                                                                                                                                                                                                                                                                                                                                                                                                                                                                                                  |                                                                                                                                                                                                                                                                                                                                                                                                                                                                                                                                                                                                                                                                                                                                                                                                                                                                                                                                                                                                                                                                                                                                                                                                                                                                                                                                                                     | หมายเหตุ                                                                                                                                                                                                                       |
|--------------------------------------------------------------------------------------------------------------------------------------------------------------------------------------------------------------------------------------------------------------------------------------------------------------------------------------------------------------------------------------------------------------------------------------------------------------------------------------------------------------------------------------------------------------------------------------------------------------------------------------------------------------------------------------------------------------------------------------------------------------------------------------------|---------------------------------------------------------------------------------------------------------------------------------------------------------------------------------------------------------------------------------------------------------------------------------------------------------------------------------------------------------------------------------------------------------------------------------------------------------------------------------------------------------------------------------------------------------------------------------------------------------------------------------------------------------------------------------------------------------------------------------------------------------------------------------------------------------------------------------------------------------------------------------------------------------------------------------------------------------------------------------------------------------------------------------------------------------------------------------------------------------------------------------------------------------------------------------------------------------------------------------------------------------------------------------------------------------------------------------------------------------------------|--------------------------------------------------------------------------------------------------------------------------------------------------------------------------------------------------------------------------------|
| พ.ศ. ๒๕๖๓                                                                                                                                                                                                                                                                                                                                                                                                                                                                                                                                                                                                                                                                                                                                                                                  | พ.ศ. ....                                                                                                                                                                                                                                                                                                                                                                                                                                                                                                                                                                                                                                                                                                                                                                                                                                                                                                                                                                                                                                                                                                                                                                                                                                                                                                                                                           |                                                                                                                                                                                                                                |
| <p>“บัณฑิตศึกษา” หมายความว่า การจัดการศึกษาในระดับประกาศนียบัตรบัณฑิต ระดับประกาศนียบัตรบัณฑิตชั้นสูง ระดับปริญญาโทและระดับปริญญาเอกทุกสาขาวิชาของมหาวิทยาลัยมหิดล</p> <p>“หลักสูตร” หมายความว่า หลักสูตรสาขาวิชาต่าง ๆ ในระดับบัณฑิตศึกษาของมหาวิทยาลัย</p> <p>“หลักสูตรร่วมกับสถาบันอื่น” หมายความว่า หลักสูตรของมหาวิทยาลัยที่ร่วมมือจัดการเรียนการสอนกับสถาบันอื่น โดยมหาวิทยาลัยเป็นผู้ให้ปริญญา หรือสถาบันอื่นเป็นผู้ให้ปริญญา หรือผู้ศึกษาอาจได้รับปริญญาจากทุกสถาบันที่ร่วมมือกัน</p> <p>“หลักสูตรความร่วมมือ” หมายความว่า หลักสูตรของมหาวิทยาลัยที่ได้รับความร่วมมือสนับสนุนจากสถาบันอื่นในการจัดการเรียนการสอน และการวิจัย</p> <p>“รูปเล่มวิทยานิพนธ์” หมายความว่า การจัดทำวิทยานิพนธ์ในรูปแบบดิจิทัล</p> <p>“รูปเล่มสารนิพนธ์” หมายความว่า การจัดทำสารนิพนธ์ในรูปแบบดิจิทัล</p> | <p>“บัณฑิตศึกษา” หมายความว่า การจัดการศึกษาในระดับประกาศนียบัตรบัณฑิต ระดับประกาศนียบัตรบัณฑิตชั้นสูง ระดับปริญญาโทและระดับปริญญาเอกทุกสาขาวิชาของมหาวิทยาลัยมหิดล</p> <p>“หลักสูตร” หมายความว่า หลักสูตรสาขาวิชาต่าง ๆ ในระดับบัณฑิตศึกษาของมหาวิทยาลัย</p> <p><u>“การตกลงร่วมผลิต” หมายความว่า การทำข้อตกลงร่วมมือกันอย่างเป็นทางการระหว่างมหาวิทยาลัยกับองค์กรภายนอกในการพัฒนาและบริหารหลักสูตร โดยผ่านความเห็นชอบของสภามหาวิทยาลัย และองค์กรภายนอกนั้นๆ</u></p> <p><u>“องค์กรภายนอก” หมายความว่า สถาบันอุดมศึกษาในหรือต่างประเทศที่ได้รับการรับรองจากหน่วยงานที่รับผิดชอบการศึกษาของประเทศนั้น หรือเป็นหน่วยราชการระดับกรมหรือเทียบเท่าหรือหน่วยงานรัฐวิสาหกิจ หรือองค์กรมหาชน หรือบริษัทเอกชนที่จดทะเบียนในตลาดหลักทรัพย์แห่งประเทศไทย เท่านั้น</u></p> <p><u>หากเป็นบริษัทเอกชนที่ไม่ได้จดทะเบียนในตลาดหลักทรัพย์แห่งประเทศไทย ให้อยู่ในดุลยพินิจของสภามหาวิทยาลัย โดยต้องแสดงศักยภาพและความพร้อมในการร่วมผลิตบัณฑิตของบริษัทดังกล่าว และต้องให้ได้คุณภาพตามมาตรฐานการอุดมศึกษา</u></p> <p><u>“การค้นคว้าอิสระ” หมายความว่า การศึกษาค้นคว้าด้วยตนเองของนักศึกษาระดับปริญญาโท แผน ๒ ได้แก่ สารนิพนธ์ การศึกษาอิสระ หรือการศึกษาค้นคว้าที่เรียกชื่อเป็นอย่างอื่นที่นักศึกษาต้องสอบผ่าน เพื่อใช้เป็นเงื่อนไขในการสำเร็จการศึกษาระดับปริญญาโท แผน ๒</u></p> <p><u>“รูปเล่มรายงานการค้นคว้าอิสระ” หมายความว่า การจัดทำรายงานการค้นคว้าอิสระในรูปแบบดิจิทัล</u></p> | <p>เพิ่มเติมตามประกาศคณะกรรมการมาตรฐานการอุดมศึกษา เรื่อง เกณฑ์มาตรฐานหลักสูตรระดับบัณฑิตศึกษา พ.ศ. ๒๕๖๕ ข้อ ๓</p> <p>เพิ่มคำจำกัดความเพื่อให้เกิดความชัดเจน</p> <p>ปรับแก้ไขเพื่อให้สอดคล้องกับรายละเอียดหมวด ๑ ส่วนที่ ๒</p> |

| ข้อบังคับมหาวิทยาลัยมหิดล ว่าด้วยการศึกษาระดับบัณฑิตศึกษา                                                                                                                                                                                                                                                                                                                                                         |                                                                                                                                                                                                                                                                                                                                                                                                                   | หมายเหตุ |
|-------------------------------------------------------------------------------------------------------------------------------------------------------------------------------------------------------------------------------------------------------------------------------------------------------------------------------------------------------------------------------------------------------------------|-------------------------------------------------------------------------------------------------------------------------------------------------------------------------------------------------------------------------------------------------------------------------------------------------------------------------------------------------------------------------------------------------------------------|----------|
| พ.ศ. ๒๕๖๓                                                                                                                                                                                                                                                                                                                                                                                                         | พ.ศ. ....                                                                                                                                                                                                                                                                                                                                                                                                         |          |
|                                                                                                                                                                                                                                                                                                                                                                                                                   | “รูปเล่มวิทยานิพนธ์” หมายความว่า การจัดทำวิทยานิพนธ์ในรูปแบบดิจิทัล                                                                                                                                                                                                                                                                                                                                               |          |
| <p><b>ข้อ ๕</b> ให้อธิการบดีเป็นผู้รักษาการตามข้อบังคับนี้</p> <p>ในกรณีที่มีปัญหาเกี่ยวกับการปฏิบัติตามข้อบังคับนี้ ให้อธิการบดีมีอำนาจวินิจฉัย สั่งการให้ปฏิบัติตามที่เหมาะสม และคำสั่งการของอธิการบดีถือเป็นที่สุด</p> <p>เพื่อให้การดำเนินการของบัณฑิตวิทยาลัยเป็นไปด้วยความเรียบร้อย ให้คณบดีบัณฑิตวิทยาลัยกำหนดวิธีปฏิบัติในรายละเอียดเพิ่มเติมและสั่งปฏิบัติการได้ โดยที่ไม่ขัดหรือแย้งกับข้อบังคับนี้</p> | <p><b>ข้อ ๕</b> ให้อธิการบดีเป็นผู้รักษาการตามข้อบังคับนี้</p> <p>ในกรณีที่มีปัญหาเกี่ยวกับการปฏิบัติตามข้อบังคับนี้ ให้อธิการบดีมีอำนาจวินิจฉัย สั่งการให้ปฏิบัติตามที่เหมาะสม และคำสั่งการของอธิการบดีถือเป็นที่สุด</p> <p>เพื่อให้การดำเนินการของบัณฑิตวิทยาลัยเป็นไปด้วยความเรียบร้อย ให้คณบดีบัณฑิตวิทยาลัยกำหนดวิธีปฏิบัติในรายละเอียดเพิ่มเติมและสั่งปฏิบัติการได้ โดยที่ไม่ขัดหรือแย้งกับข้อบังคับนี้</p> | คงเดิม   |
| <p><b>หมวด ๑</b></p> <p><b>ระบบการจัดการศึกษา</b></p> <p><b>ส่วนที่ ๑</b></p> <p><b>บททั่วไป</b></p>                                                                                                                                                                                                                                                                                                              | <p><b>หมวด ๑</b></p> <p><b>ระบบการจัดการศึกษา</b></p> <p><b>ส่วนที่ ๑</b></p> <p><b>บททั่วไป</b></p>                                                                                                                                                                                                                                                                                                              |          |
| <p><b>ข้อ ๖</b> ระบบการจัดการศึกษามีสามระบบ ดังนี้</p> <p>(๑) ระบบทวิภาค</p> <p>(๒) ระบบไตรภาค</p> <p>(๓) ระบบจตุรภาค</p> <p>อาจมีหลักสูตรที่จัดการศึกษานอกเหนือจากรวดแรกได้ โดยต้องแสดงรายละเอียดเกี่ยวกับระบบการศึกษานั้น รวมทั้งรายละเอียดการเทียบเคียงหน่วยกิตกับระบบทวิภาคไว้ในหลักสูตรให้ชัดเจนด้วย</p>                                                                                                     | <p><b>ข้อ ๖</b> ระบบการจัดการศึกษามีสามระบบ ดังนี้</p> <p>(๑) ระบบทวิภาค</p> <p>(๒) ระบบไตรภาค</p> <p>(๓) ระบบจตุรภาค</p> <p>อาจมีหลักสูตรที่จัดการศึกษานอกเหนือจากรวดแรกได้ โดยต้องแสดงรายละเอียดเกี่ยวกับระบบการศึกษานั้น รวมทั้งรายละเอียดการเทียบเคียงหน่วยกิตกับระบบทวิภาคไว้ในหลักสูตรให้ชัดเจนด้วย</p>                                                                                                     | คงเดิม   |
| <p><b>ข้อ ๗</b> การจัดการศึกษาตามข้อ ๖ อาจออกแบบวิธีการเรียนการสอนโดยแบ่งช่วงการศึกษาตามหัวข้อการศึกษาที่มีปริมาณการเรียนรู้ (ระบบหน่วยการศึกษา (Module)) เทียบเท่าระบบทวิภาค ระบบไตรภาคหรือระบบจตุรภาคแล้วแต่กรณี</p>                                                                                                                                                                                            | <p><b>ข้อ ๗</b> การจัดการศึกษาตามข้อ ๖ อาจออกแบบวิธีการเรียนการสอนโดยแบ่งช่วงการศึกษาตามหัวข้อการศึกษาที่มีปริมาณการเรียนรู้ (ระบบหน่วยการศึกษา (Module)) เทียบเท่าระบบทวิภาค ระบบไตรภาคหรือระบบจตุรภาคแล้วแต่กรณี</p>                                                                                                                                                                                            | คงเดิม   |

| ข้อบังคับมหาวิทยาลัยมหิดล ว่าด้วยการศึกษาระดับบัณฑิตศึกษา                                                                                                                                                                                                                                                                                                                                                                                                                                                                                                                                                                                                                                                                                                                                                                                                                                                                                     |                                                                                                                                                                                                                                                                                                                                                                                                                                                                                                                                                                                                                                                                                                                                                                                                                                                                                                                                                                                                                                                                                                                                                                                      | หมายเหตุ                                                                                                                               |
|-----------------------------------------------------------------------------------------------------------------------------------------------------------------------------------------------------------------------------------------------------------------------------------------------------------------------------------------------------------------------------------------------------------------------------------------------------------------------------------------------------------------------------------------------------------------------------------------------------------------------------------------------------------------------------------------------------------------------------------------------------------------------------------------------------------------------------------------------------------------------------------------------------------------------------------------------|--------------------------------------------------------------------------------------------------------------------------------------------------------------------------------------------------------------------------------------------------------------------------------------------------------------------------------------------------------------------------------------------------------------------------------------------------------------------------------------------------------------------------------------------------------------------------------------------------------------------------------------------------------------------------------------------------------------------------------------------------------------------------------------------------------------------------------------------------------------------------------------------------------------------------------------------------------------------------------------------------------------------------------------------------------------------------------------------------------------------------------------------------------------------------------------|----------------------------------------------------------------------------------------------------------------------------------------|
| พ.ศ. ๒๕๖๓                                                                                                                                                                                                                                                                                                                                                                                                                                                                                                                                                                                                                                                                                                                                                                                                                                                                                                                                     | พ.ศ. ....                                                                                                                                                                                                                                                                                                                                                                                                                                                                                                                                                                                                                                                                                                                                                                                                                                                                                                                                                                                                                                                                                                                                                                            |                                                                                                                                        |
| <b>ส่วนที่ ๒</b><br><b>ระบบทวิภาค</b>                                                                                                                                                                                                                                                                                                                                                                                                                                                                                                                                                                                                                                                                                                                                                                                                                                                                                                         | <b>ส่วนที่ ๒</b><br><b>ระบบทวิภาค</b>                                                                                                                                                                                                                                                                                                                                                                                                                                                                                                                                                                                                                                                                                                                                                                                                                                                                                                                                                                                                                                                                                                                                                |                                                                                                                                        |
| <p><b>ข้อ ๘</b> ระบบทวิภาค เป็นระบบที่หนึ่งปีการศึกษา แบ่งออกเป็นสองภาคการศึกษาปกติ โดยหนึ่งภาคการศึกษาปกติมีระยะเวลาศึกษาไม่น้อยกว่า ๑๕ สัปดาห์และอาจจัดให้มีภาคฤดูร้อนได้ตามความจำเป็นของแต่ละหลักสูตร โดยให้กำหนดระยะเวลาและจำนวนหน่วยกิตมีสัดส่วนเทียบเคียงกันได้กับการศึกษาภาคปกติ</p> <p><b>ข้อ ๙</b> หน่วยกิตของรายวิชาในระบบทวิภาค ให้คำนวณตามปริมาณการศึกษา โดยหนึ่งหน่วยกิตเท่ากับปริมาณการศึกษา ดังนี้</p> <p>(๑) รายวิชาภาคทฤษฎี ที่ใช้เวลาบรรยายหรืออภิปรายปัญหา ไม่น้อยกว่า ๑๕ ชั่วโมงต่อภาคการศึกษาปกติ</p> <p>(๒) รายวิชาภาคปฏิบัติ ที่ใช้เวลาฝึกหรือทดลองไม่น้อยกว่า ๓๐ ชั่วโมงต่อภาคการศึกษาปกติ</p> <p>(๓) การฝึกงานหรือการฝึกภาคสนาม ที่ใช้เวลาไม่น้อยกว่า ๔๕ ชั่วโมงต่อภาคการศึกษาปกติ</p> <p>(๔) การทำโครงการหรือกิจกรรมการเรียนรู้อื่นใดตามที่ได้รับมอบหมาย ที่ใช้เวลาไม่น้อยกว่า ๔๕ ชั่วโมงต่อภาคการศึกษาปกติ</p> <p>(๕) วิทยานิพนธ์หรือสารนิพนธ์ ที่ใช้เวลาศึกษาค้นคว้า ไม่น้อยกว่า ๔๕ ชั่วโมงต่อภาคการศึกษาปกติ</p> | <p><b>ข้อ ๘</b> ระบบทวิภาค เป็นระบบที่หนึ่งปีการศึกษา แบ่งออกเป็นสองภาคการศึกษาปกติ โดยหนึ่งภาคการศึกษาปกติมีระยะเวลาศึกษาไม่น้อยกว่า ๑๕ สัปดาห์และอาจจัดให้มีภาคฤดูร้อนได้ตามความจำเป็นของแต่ละหลักสูตร โดยให้กำหนดระยะเวลาและจำนวนหน่วยกิตมีสัดส่วนเทียบเคียงกันได้กับการศึกษาภาคปกติ</p> <p><b>ข้อ ๙</b> หน่วยกิตของรายวิชาในระบบทวิภาค ให้คำนวณตามปริมาณการศึกษา โดยหนึ่งหน่วยกิตเท่ากับปริมาณการศึกษา ดังนี้</p> <p>(๑) รายวิชาภาคทฤษฎี ที่ใช้เวลาบรรยายหรืออภิปรายปัญหา ไม่น้อยกว่า ๑๕ ชั่วโมงต่อภาคการศึกษาปกติ</p> <p>(๒) รายวิชาภาคปฏิบัติ ที่ใช้เวลาฝึกหรือทดลองไม่น้อยกว่า ๓๐ ชั่วโมงต่อภาคการศึกษาปกติ</p> <p>(๓) การฝึกงานหรือการฝึกภาคสนาม ที่ใช้เวลาไม่น้อยกว่า ๔๕ ชั่วโมงต่อภาคการศึกษาปกติ</p> <p>(๔) การทำโครงการหรือกิจกรรมการเรียนรู้อื่นใดตามที่ได้รับมอบหมาย ที่ใช้เวลาไม่น้อยกว่า ๔๕ ชั่วโมงต่อภาคการศึกษาปกติ</p> <p>(๕) <b>การค้นคว้าอิสระ</b> ที่ใช้เวลาศึกษาค้นคว้า ไม่น้อยกว่า ๔๕ ชั่วโมงต่อภาคการศึกษาปกติ</p> <p>(๖) วิทยานิพนธ์ ที่ใช้เวลาศึกษาค้นคว้า ไม่น้อยกว่า ๔๕ ชั่วโมงต่อภาคการศึกษาปกติ</p> <p><b>(๗) กิจกรรมการเรียนรู้อื่นใดที่สร้างการเรียนรู้ นอกเหนือจากรูปแบบที่กำหนดข้างต้น ที่ใช้เวลาไม่น้อยกว่า ๔๕ ชั่วโมงต่อภาคการศึกษาปกติ</b></p> | <p>เพื่อให้สอดคล้องกับประกาศคณะกรรมการมาตรฐานการอุดมศึกษา เรื่อง เกณฑ์มาตรฐานหลักสูตรระดับบัณฑิตศึกษา พ.ศ. ๒๕๖๕ ข้อ ๗.๕ และข้อ ๗.๗</p> |

| ข้อบังคับมหาวิทยาลัยมหิดล ว่าด้วยการศึกษาระดับบัณฑิตศึกษา                                                                                                                                                                                                                                                                                                                                                                                                                                                                                                                                                                                                                                                                                                                                                                                                                                                                                                                                                                                                 |                                                                                                                                                                                                                                                                                                                                                                                                                                                                                                                                                                                                                                                                                                                                                                                                                                                                                                                                                                                                                                                                                                                                                                                                                                                                                                                                                         | หมายเหตุ                                                                                                                               |
|-----------------------------------------------------------------------------------------------------------------------------------------------------------------------------------------------------------------------------------------------------------------------------------------------------------------------------------------------------------------------------------------------------------------------------------------------------------------------------------------------------------------------------------------------------------------------------------------------------------------------------------------------------------------------------------------------------------------------------------------------------------------------------------------------------------------------------------------------------------------------------------------------------------------------------------------------------------------------------------------------------------------------------------------------------------|---------------------------------------------------------------------------------------------------------------------------------------------------------------------------------------------------------------------------------------------------------------------------------------------------------------------------------------------------------------------------------------------------------------------------------------------------------------------------------------------------------------------------------------------------------------------------------------------------------------------------------------------------------------------------------------------------------------------------------------------------------------------------------------------------------------------------------------------------------------------------------------------------------------------------------------------------------------------------------------------------------------------------------------------------------------------------------------------------------------------------------------------------------------------------------------------------------------------------------------------------------------------------------------------------------------------------------------------------------|----------------------------------------------------------------------------------------------------------------------------------------|
| พ.ศ. ๒๕๖๓                                                                                                                                                                                                                                                                                                                                                                                                                                                                                                                                                                                                                                                                                                                                                                                                                                                                                                                                                                                                                                                 | พ.ศ. ....                                                                                                                                                                                                                                                                                                                                                                                                                                                                                                                                                                                                                                                                                                                                                                                                                                                                                                                                                                                                                                                                                                                                                                                                                                                                                                                                               |                                                                                                                                        |
| <p style="text-align: center;"><b>ส่วนที่ ๓</b><br/><b>ระบบไตรภาค</b></p> <p><b>ข้อ ๑๐</b> ระบบไตรภาค เป็นระบบที่หนึ่งปีการศึกษา แบ่งออกเป็นสามภาค การศึกษาปกติ โดยหนึ่งภาคการศึกษาปกติมีระยะเวลาศึกษาไม่น้อยกว่า ๑๒ สัปดาห์</p> <p><b>ข้อ ๑๑</b> หน่วยกิตของรายวิชาในระบบไตรภาค ให้คำนวณตามปริมาณการศึกษา โดยหนึ่งหน่วยกิตเท่ากับปริมาณการศึกษา ดังนี้</p> <p style="padding-left: 40px;">(๑) รายวิชาภาคทฤษฎี ที่ใช้เวลาบรรยายหรืออภิปรายปัญหาไม่น้อยกว่า ๑๒ ชั่วโมงต่อภาคการศึกษาปกติ</p> <p style="padding-left: 40px;">(๒) รายวิชาภาคปฏิบัติ ที่ใช้เวลาฝึกหรือทดลองไม่น้อยกว่า ๒๔ ชั่วโมงต่อภาคการศึกษาปกติ</p> <p style="padding-left: 40px;">(๓) การฝึกงานหรือการฝึกภาคสนาม ที่ใช้เวลาฝึกไม่น้อยกว่า ๓๖ ชั่วโมงต่อภาคการศึกษาปกติ</p> <p style="padding-left: 40px;">(๔) การทำโครงการหรือกิจกรรมการเรียนรู้อื่นใดตามที่ได้รับมอบหมาย ที่ใช้เวลาทำโครงการหรือกิจกรรมนั้นไม่น้อยกว่า ๓๖ ชั่วโมงต่อภาคการศึกษาปกติ</p> <p style="padding-left: 40px;">(๕) วิทยานิพนธ์หรือสารนิพนธ์ ที่ใช้เวลาศึกษาค้นคว้าไม่น้อยกว่า ๓๖ ชั่วโมง ต่อภาคการศึกษาปกติ</p> | <p style="text-align: center;"><b>ส่วนที่ ๓</b><br/><b>ระบบไตรภาค</b></p> <p><b>ข้อ ๑๐</b> ระบบไตรภาค เป็นระบบที่หนึ่งปีการศึกษา แบ่งออกเป็นสามภาค การศึกษาปกติ โดยหนึ่งภาคการศึกษาปกติมีระยะเวลาศึกษาไม่น้อยกว่า ๑๒ สัปดาห์</p> <p><b>ข้อ ๑๑</b> หน่วยกิตของรายวิชาในระบบไตรภาค ให้คำนวณตามปริมาณการศึกษา โดยหนึ่งหน่วยกิตเท่ากับปริมาณการศึกษา ดังนี้</p> <p style="padding-left: 40px;">(๑) รายวิชาภาคทฤษฎี ที่ใช้เวลาบรรยายหรืออภิปรายปัญหาไม่น้อยกว่า ๑๒ ชั่วโมงต่อภาคการศึกษาปกติ</p> <p style="padding-left: 40px;">(๒) รายวิชาภาคปฏิบัติ ที่ใช้เวลาฝึกหรือทดลองไม่น้อยกว่า ๒๔ ชั่วโมงต่อภาคการศึกษาปกติ</p> <p style="padding-left: 40px;">(๓) การฝึกงานหรือการฝึกภาคสนาม ที่ใช้เวลาฝึกไม่น้อยกว่า ๓๖ ชั่วโมงต่อภาคการศึกษาปกติ</p> <p style="padding-left: 40px;">(๔) การทำโครงการหรือกิจกรรมการเรียนรู้อื่นใดตามที่ได้รับมอบหมาย ที่ใช้เวลาทำโครงการหรือกิจกรรมนั้นไม่น้อยกว่า ๓๖ ชั่วโมงต่อภาคการศึกษาปกติ</p> <p style="padding-left: 40px;"><b>(๕) การค้นคว้าอิสระ ที่ใช้เวลาศึกษาค้นคว้าไม่น้อยกว่า ๓๖ ชั่วโมง ต่อภาคการศึกษาปกติ</b></p> <p style="padding-left: 40px;">(๖) วิทยานิพนธ์ ที่ใช้เวลาศึกษาค้นคว้าไม่น้อยกว่า ๓๖ ชั่วโมง ต่อภาคการศึกษาปกติ</p> <p style="padding-left: 40px;"><b>(๗) กิจกรรมการเรียนรู้อื่นใดที่สร้างการเรียนรู้นอกเหนือจากรูปแบบที่กำหนดข้างต้น ที่ใช้เวลาไม่น้อยกว่า ๓๖ ชั่วโมงต่อภาคการศึกษาปกติ</b></p> | <p>เพื่อให้สอดคล้องกับประกาศคณะกรรมการมาตรฐานการอุดมศึกษา เรื่อง เกณฑ์มาตรฐานหลักสูตรระดับบัณฑิตศึกษา พ.ศ. ๒๕๖๕ ข้อ ๗.๕ และข้อ ๗.๗</p> |

| ข้อบังคับมหาวิทยาลัยมหิดล ว่าด้วยการศึกษาระดับบัณฑิตศึกษา                                                                                                                                                                                                                                                                                                                                                                                                                                                                                                                                                                                                                                                                                                                                                                                                                                                         |                                                                                                                                                                                                                                                                                                                                                                                                                                                                                                                                                                                                                                                                                                                                                                                                                                                                                                                                                                                                                                                                                                                                                                      | หมายเหตุ                                                                                                                                |
|-------------------------------------------------------------------------------------------------------------------------------------------------------------------------------------------------------------------------------------------------------------------------------------------------------------------------------------------------------------------------------------------------------------------------------------------------------------------------------------------------------------------------------------------------------------------------------------------------------------------------------------------------------------------------------------------------------------------------------------------------------------------------------------------------------------------------------------------------------------------------------------------------------------------|----------------------------------------------------------------------------------------------------------------------------------------------------------------------------------------------------------------------------------------------------------------------------------------------------------------------------------------------------------------------------------------------------------------------------------------------------------------------------------------------------------------------------------------------------------------------------------------------------------------------------------------------------------------------------------------------------------------------------------------------------------------------------------------------------------------------------------------------------------------------------------------------------------------------------------------------------------------------------------------------------------------------------------------------------------------------------------------------------------------------------------------------------------------------|-----------------------------------------------------------------------------------------------------------------------------------------|
| พ.ศ. ๒๕๖๓                                                                                                                                                                                                                                                                                                                                                                                                                                                                                                                                                                                                                                                                                                                                                                                                                                                                                                         | พ.ศ. ....                                                                                                                                                                                                                                                                                                                                                                                                                                                                                                                                                                                                                                                                                                                                                                                                                                                                                                                                                                                                                                                                                                                                                            |                                                                                                                                         |
| <p style="text-align: center;"><b>ส่วนที่ ๔</b><br/><b>ระบบจตุรภาค</b></p> <p><b>ข้อ ๑๒</b> ระบบจตุรภาค เป็นระบบที่หนึ่งปีการศึกษา แบ่งออกเป็นสี่ภาคการศึกษา ปกติ โดยหนึ่งภาคการศึกษาปกติมีระยะเวลาศึกษาไม่น้อยกว่า ๑๐ สัปดาห์</p> <p><b>ข้อ ๑๓</b> หน่วยกิตของรายวิชาในระบบจตุรภาค ให้คำนวณตามปริมาณการศึกษา โดยหนึ่งหน่วยกิตเท่ากับปริมาณการศึกษา ดังนี้</p> <p>(๑) รายวิชาภาคทฤษฎี ที่ใช้เวลาบรรยายหรืออภิปรายปัญหาไม่น้อยกว่า ๑๐ ชั่วโมง ต่อภาคการศึกษาปกติ</p> <p>(๒) รายวิชาภาคปฏิบัติ ที่ใช้เวลาฝึกหรือทดลองไม่น้อยกว่า ๒๐ ชั่วโมงต่อภาคการศึกษาปกติ</p> <p>(๓) การฝึกงานหรือการฝึกภาคสนาม ที่ใช้เวลาฝึกไม่น้อยกว่า ๓๐ ชั่วโมงต่อภาคการศึกษาปกติ</p> <p>(๔) การทำโครงการหรือกิจกรรมการเรียนรู้อื่นใดตามที่ได้รับมอบหมาย ที่ใช้เวลาทำโครงการหรือกิจกรรมนั้นไม่น้อยกว่า ๓๐ ชั่วโมงต่อภาคการศึกษาปกติ</p> <p>(๕) วิทยานิพนธ์หรือสารนิพนธ์ ที่ใช้เวลาศึกษาค้นคว้า ไม่น้อยกว่า ๓๐ ชั่วโมงต่อภาคการศึกษาปกติ</p> | <p style="text-align: center;"><b>ส่วนที่ ๔</b><br/><b>ระบบจตุรภาค</b></p> <p><b>ข้อ ๑๒</b> ระบบจตุรภาค เป็นระบบที่หนึ่งปีการศึกษา แบ่งออกเป็นสี่ภาค การศึกษาปกติ โดยหนึ่งภาคการศึกษาปกติมีระยะเวลาศึกษาไม่น้อยกว่า ๑๐ สัปดาห์</p> <p><b>ข้อ ๑๓</b> หน่วยกิตของรายวิชาในระบบจตุรภาค ให้คำนวณตามปริมาณการศึกษา โดยหนึ่งหน่วยกิตเท่ากับปริมาณการศึกษา ดังนี้</p> <p>(๑) รายวิชาภาคทฤษฎี ที่ใช้เวลาบรรยายหรืออภิปรายปัญหาไม่น้อยกว่า ๑๐ ชั่วโมง ต่อภาคการศึกษาปกติ</p> <p>(๒) รายวิชาภาคปฏิบัติ ที่ใช้เวลาฝึกหรือทดลองไม่น้อยกว่า ๒๐ ชั่วโมงต่อภาคการศึกษาปกติ</p> <p>(๓) การฝึกงานหรือการฝึกภาคสนาม ที่ใช้เวลาฝึกไม่น้อยกว่า ๓๐ ชั่วโมงต่อภาคการศึกษาปกติ</p> <p>(๔) การทำโครงการหรือกิจกรรมการเรียนรู้อื่นใดตามที่ได้รับมอบหมาย ที่ใช้เวลาทำโครงการหรือกิจกรรมนั้นไม่น้อยกว่า ๓๐ ชั่วโมงต่อภาคการศึกษาปกติ</p> <p><b>(๕) การค้นคว้าอิสระ ที่ใช้เวลาศึกษาค้นคว้า ไม่น้อยกว่า ๓๐ ชั่วโมงต่อภาคการศึกษาปกติ</b></p> <p>(๖) วิทยานิพนธ์หรือสารนิพนธ์ ที่ใช้เวลาศึกษาค้นคว้า ไม่น้อยกว่า ๓๐ ชั่วโมงต่อภาคการศึกษาปกติ</p> <p><b>(๗) กิจกรรมการเรียนรู้อื่นใดที่สร้างการเรียนรู้นอกเหนือจากรูปแบบที่กำหนดข้างต้น ที่ใช้เวลาไม่น้อยกว่า ๓๐ ชั่วโมงต่อภาคการศึกษาปกติ</b></p> | <p>เพื่อให้สอดคล้องกับประกาศ คณะกรรมการมาตรฐานการอุดมศึกษา เรื่อง เกณฑ์มาตรฐานหลักสูตรระดับบัณฑิตศึกษา พ.ศ. ๒๕๖๕ ข้อ ๗.๕ และข้อ ๗.๗</p> |

| ข้อบังคับมหาวิทยาลัยมหิดล ว่าด้วยการศึกษาระดับบัณฑิตศึกษา                                                                                                                                                                                                                                                                                  |                                                                                                                                                                                                                                                                                                                                                                              | หมายเหตุ                                                                                                                            |
|--------------------------------------------------------------------------------------------------------------------------------------------------------------------------------------------------------------------------------------------------------------------------------------------------------------------------------------------|------------------------------------------------------------------------------------------------------------------------------------------------------------------------------------------------------------------------------------------------------------------------------------------------------------------------------------------------------------------------------|-------------------------------------------------------------------------------------------------------------------------------------|
| พ.ศ. ๒๕๖๓                                                                                                                                                                                                                                                                                                                                  | พ.ศ. ....                                                                                                                                                                                                                                                                                                                                                                    |                                                                                                                                     |
| หมวด ๒<br>หลักสูตร<br>ส่วนที่ ๑<br>บททั่วไป                                                                                                                                                                                                                                                                                                | หมวด ๒<br>หลักสูตร<br>ส่วนที่ ๑<br>บททั่วไป                                                                                                                                                                                                                                                                                                                                  |                                                                                                                                     |
| ข้อ ๑๔ หลักสูตรระดับบัณฑิตศึกษา มีดังนี้<br>(๑) หลักสูตรประกาศนียบัตรบัณฑิต<br>(๒) หลักสูตรปริญญาโท<br>(๓) หลักสูตรประกาศนียบัตรบัณฑิตชั้นสูง<br>(๔) หลักสูตรปริญญาเอก                                                                                                                                                                     | ข้อ ๑๔ หลักสูตรระดับบัณฑิตศึกษา มีดังนี้<br>(๑) หลักสูตรประกาศนียบัตรบัณฑิต<br>(๒) หลักสูตรปริญญาโท<br>(๓) หลักสูตรประกาศนียบัตรบัณฑิตชั้นสูง<br>(๔) หลักสูตรปริญญาเอก                                                                                                                                                                                                       | คงเดิม                                                                                                                              |
| ส่วนที่ ๒<br>หลักสูตรประกาศนียบัตรบัณฑิต<br>ข้อ ๑๕ หลักสูตรประกาศนียบัตรบัณฑิต เป็นหลักสูตรสำหรับผู้สำเร็จการศึกษา<br>ระดับปริญญาตรี มีลักษณะเบ็ดเสร็จในตัวเอง มิใช่เป็นส่วนหนึ่งของหลักสูตร<br>ปริญญาโท เน้นการพัฒนานักวิชาการและนักวิชาชีพ ให้มีความชำนาญใน<br>สาขาวิชาเฉพาะ เพื่อให้มีความรู้ความเชี่ยวชาญสามารถปฏิบัติงานได้ดียิ่งขึ้น | ส่วนที่ ๒<br>หลักสูตรประกาศนียบัตรบัณฑิต<br>ข้อ ๑๕ หลักสูตรประกาศนียบัตรบัณฑิต <u>มุ่งเน้นการพัฒนานักวิชาการและนัก<br/>วิชาชีพให้มีความชำนาญในสาขาวิชาเฉพาะ เพื่อให้มีความรู้ความเชี่ยวชาญ<br/>สามารถปฏิบัติงานได้ดียิ่งขึ้น โดยมีความสัมพันธ์สอดคล้องกับแผนพัฒนา<br/>การศึกษาระดับอุดมศึกษาของชาติ ปรัชญาอุดมศึกษา ปรัชญาของมหาวิทยาลัย<br/>และมาตรฐานวิชาการและวิชาชีพ</u> | เพื่อให้สอดคล้องกับประกาศ<br>คณะกรรมการมาตรฐานการ<br>อุดมศึกษา เรื่อง เกณฑ์มาตรฐาน<br>หลักสูตรระดับบัณฑิตศึกษา พ.ศ.<br>๒๕๖๕ ข้อ ๕.๑ |
| ข้อ ๑๖ หลักสูตรประกาศนียบัตรบัณฑิต ให้มีจำนวนหน่วยกิตรวมตลอด<br>หลักสูตร ไม่น้อยกว่า ๒๔ หน่วยกิต ในระบบทวิภาค หรือน้อยกว่า ๓๐<br>หน่วยกิตในระบบไตรภาค หรือน้อยกว่า ๓๖ หน่วยกิตในระบบจตุรภาค                                                                                                                                                | ข้อ ๑๖ หลักสูตรประกาศนียบัตรบัณฑิต ให้มีจำนวนหน่วยกิตรวมตลอด<br>หลักสูตร ไม่น้อยกว่า ๒๔ หน่วยกิต ในระบบทวิภาคหรือน้อยกว่า ๓๐<br>หน่วยกิตในระบบไตรภาค หรือน้อยกว่า ๓๖ หน่วยกิตในระบบจตุรภาค                                                                                                                                                                                   | คงเดิม                                                                                                                              |
| ส่วนที่ ๓<br>หลักสูตรปริญญาโท<br>ข้อ ๑๗ หลักสูตรปริญญาโท เป็นหลักสูตรสำหรับผู้สำเร็จการศึกษาระดับปริญญา<br>ตรี หรือระดับประกาศนียบัตรบัณฑิต เน้นการพัฒนานักวิชาการและนักวิชาชีพที่มี                                                                                                                                                       | ส่วนที่ ๓<br>หลักสูตรปริญญาโท<br>ข้อ ๑๗ หลักสูตรปริญญาโท มุ่งเน้นการพัฒนานักวิชาการและนักวิชาชีพที่มี<br>ความรู้ความสามารถระดับสูงในสาขาวิชาต่างๆ โดยกระบวนการวิจัย เพื่อให้                                                                                                                                                                                                 | เพื่อให้สอดคล้องกับประกาศ<br>คณะกรรมการมาตรฐานการ                                                                                   |

| ข้อบังคับมหาวิทยาลัยมหิดล ว่าด้วยการศึกษาในระดับบัณฑิตศึกษา                                                                                                                                                                                                                                                                                                                                                                                                                                                                                                                                                                                                                                                                                                                                                                                                                                             |                                                                                                                                                                                                                                                                                                                                                                                                                                                                                                                                                                                                                                                                                                                                                                                                                                                                                                                                        | หมายเหตุ                                                                                                                    |
|---------------------------------------------------------------------------------------------------------------------------------------------------------------------------------------------------------------------------------------------------------------------------------------------------------------------------------------------------------------------------------------------------------------------------------------------------------------------------------------------------------------------------------------------------------------------------------------------------------------------------------------------------------------------------------------------------------------------------------------------------------------------------------------------------------------------------------------------------------------------------------------------------------|----------------------------------------------------------------------------------------------------------------------------------------------------------------------------------------------------------------------------------------------------------------------------------------------------------------------------------------------------------------------------------------------------------------------------------------------------------------------------------------------------------------------------------------------------------------------------------------------------------------------------------------------------------------------------------------------------------------------------------------------------------------------------------------------------------------------------------------------------------------------------------------------------------------------------------------|-----------------------------------------------------------------------------------------------------------------------------|
| พ.ศ. ๒๕๖๓                                                                                                                                                                                                                                                                                                                                                                                                                                                                                                                                                                                                                                                                                                                                                                                                                                                                                               | พ.ศ. ....                                                                                                                                                                                                                                                                                                                                                                                                                                                                                                                                                                                                                                                                                                                                                                                                                                                                                                                              |                                                                                                                             |
| <p>ความรู้ความสามารถระดับสูงในสาขาวิชาต่างๆ โดยกระบวนการวิจัย เพื่อให้สามารถบุกเบิกแสวงหาความรู้ใหม่ได้อย่างมีอิสระ รวมทั้งมีความสามารถในการสร้างสรรค์โครงสร้างความก้าวหน้าทางวิชาการ เชื่อมโยงและบูรณาการศาสตร์ที่ตนเชี่ยวชาญกับศาสตร์อื่นได้อย่างต่อเนื่อง มุ่งให้มีความรู้ความเข้าใจในกระบวนการสร้างและประยุกต์ความรู้ใหม่เพื่อการพัฒนางานและสังคม มีคุณธรรมและจรรยาบรรณทางวิชาการและวิชาชีพ</p>                                                                                                                                                                                                                                                                                                                                                                                                                                                                                                     | <p>สามารถบุกเบิกแสวงหาความรู้ใหม่ได้อย่างมีอิสระ รวมทั้งมีความสามารถในการสร้างสรรค์โครงสร้างความก้าวหน้าทางวิชาการ เชื่อมโยงและบูรณาการศาสตร์ต่างๆ <u>ที่เกี่ยวข้องได้อย่างต่อเนื่อง มุ่งให้มีความรู้ความเข้าใจในกระบวนการสร้างและประยุกต์ใช้ความรู้ใหม่เพื่อการพัฒนางานและสังคม โดยมีความสัมพันธ์สอดคล้องกับแผนพัฒนาการศึกษาระดับอุดมศึกษาของชาติ ปรัชญาอุดมศึกษา ปรัชญาของมหาวิทยาลัย และมาตรฐานวิชาการและวิชาชีพที่เป็นสากล</u> มีคุณธรรมและจรรยาบรรณทางวิชาการและวิชาชีพ</p>                                                                                                                                                                                                                                                                                                                                                                                                                                                       | <p>อุดมศึกษา เรื่อง เกณฑ์มาตรฐานหลักสูตรระดับบัณฑิตศึกษา พ.ศ. ๒๕๖๕ ข้อ ๕.๒</p>                                              |
| <p><b>ข้อ ๑๘</b> หลักสูตรปริญญาโท ให้มีจำนวนหน่วยกิตรวมตลอดหลักสูตร ไม่น้อยกว่า ๓๖ หน่วยกิตในระบบทวิภาค หรือไม่น้อยกว่า ๔๕ หน่วยกิตในระบบไตรภาค หรือไม่น้อยกว่า ๕๔ หน่วยกิตในระบบจตุรภาค โดยแบ่งการศึกษาเป็น ๒ แผนคือ</p> <p>(๑) แผน ก เป็นแผนการศึกษาที่เน้นการวิจัย โดยมีการทำวิทยานิพนธ์ การศึกษาตามแผน ก มี ๒ แบบ คือ</p> <p>(๑.๑) แบบ ก ๑ ทำเฉพาะวิทยานิพนธ์ ซึ่งมีค่าเทียบได้ไม่น้อยกว่า ๓๖ หน่วยกิต ในระบบทวิภาค หรือไม่น้อยกว่า ๔๕ หน่วยกิตในระบบไตรภาค หรือไม่น้อยกว่า ๕๔ หน่วยกิตในระบบจตุรภาค และอาจกำหนดให้เรียนรายวิชาเพิ่มเติม หรือทำกิจกรรมทางวิชาการอื่นเพิ่มขึ้นก็ได้ โดยไม่นับหน่วยกิต แต่จะต้องมีผลสัมฤทธิ์ตามที่หลักสูตรและบัณฑิตวิทยาลัยกำหนด</p> <p>(๑.๒) แบบ ก ๒ ทำวิทยานิพนธ์และศึกษางานรายวิชาตามจำนวนหน่วยกิตใน แต่ละระบบการศึกษา ดังนี้</p> <p>(๑.๒.๑) ระบบทวิภาค ทำวิทยานิพนธ์ซึ่งมีค่าเทียบได้ไม่น้อยกว่า ๑๒ หน่วยกิต และต้องศึกษางานรายวิชาอีกไม่น้อยกว่า ๑๒ หน่วยกิต</p> | <p><b>ข้อ ๑๘</b> หลักสูตรปริญญาโท ให้มีจำนวนหน่วยกิตรวมตลอดหลักสูตร ไม่น้อยกว่า ๓๖ หน่วยกิตในระบบทวิภาค หรือไม่น้อยกว่า ๔๕ หน่วยกิตในระบบไตรภาค หรือไม่น้อยกว่า ๕๔ หน่วยกิตในระบบจตุรภาค โดยแบ่งการศึกษาเป็น ๒ แผนคือ</p> <p><u>(๑) แผน ๑ แบบวิชาการ เป็นแผนการศึกษาที่เน้นการเรียนรู้การทำวิจัย โดยการทำวิทยานิพนธ์สร้างองค์ความรู้ในศาสตร์สาขาวิชานั้น โดยแบ่งการศึกษาเป็น ๒ แผน คือ</u></p> <p><u>(๑.๑) แผน ๑.๑ ทำเฉพาะวิทยานิพนธ์ ซึ่งมีค่าเทียบได้ไม่น้อยกว่า ๓๖ หน่วยกิตในระบบทวิภาค หรือไม่น้อยกว่า ๔๕ หน่วยกิตในระบบไตรภาค หรือไม่น้อยกว่า ๕๔ หน่วยกิตในระบบจตุรภาค และอาจกำหนดให้เรียนรายวิชาเพิ่มเติม หรือทำกิจกรรมทางวิชาการอื่นเพิ่มขึ้นก็ได้ โดยไม่นับหน่วยกิต แต่จะต้องมีผลสัมฤทธิ์ตามที่หลักสูตรและบัณฑิตวิทยาลัยกำหนด</u></p> <p><u>(๑.๒) แผน ๑.๒ ศึกษาวิชาและทำวิทยานิพนธ์ โดยต้องทำวิทยานิพนธ์อย่างน้อย ๑๒ หน่วยกิตในระบบทวิภาค หรืออย่างน้อย ๑๕ หน่วยกิตในระบบไตรภาค หรืออย่างน้อย ๑๘ หน่วยกิตในระบบจตุรภาค</u></p> | <p>เพื่อให้สอดคล้องกับประกาศคณะกรรมการมาตรฐานการอุดมศึกษา เรื่อง เกณฑ์มาตรฐานหลักสูตรระดับบัณฑิตศึกษา พ.ศ. ๒๕๖๕ ข้อ ๘.๒</p> |

| ข้อบังคับมหาวิทยาลัยมหิดล ว่าด้วยการศึกษาระดับบัณฑิตศึกษา                                                                                                                                                                                                                                                                                                                                                                                                                                                                                                                                                                                                                                                                                                         |                                                                                                                                                                                                                                                                                                                                                                                                                                                                                                                                                                                                                                                                                                                                                      | หมายเหตุ                                                                                                                    |
|-------------------------------------------------------------------------------------------------------------------------------------------------------------------------------------------------------------------------------------------------------------------------------------------------------------------------------------------------------------------------------------------------------------------------------------------------------------------------------------------------------------------------------------------------------------------------------------------------------------------------------------------------------------------------------------------------------------------------------------------------------------------|------------------------------------------------------------------------------------------------------------------------------------------------------------------------------------------------------------------------------------------------------------------------------------------------------------------------------------------------------------------------------------------------------------------------------------------------------------------------------------------------------------------------------------------------------------------------------------------------------------------------------------------------------------------------------------------------------------------------------------------------------|-----------------------------------------------------------------------------------------------------------------------------|
| พ.ศ. ๒๕๖๓                                                                                                                                                                                                                                                                                                                                                                                                                                                                                                                                                                                                                                                                                                                                                         | พ.ศ. ....                                                                                                                                                                                                                                                                                                                                                                                                                                                                                                                                                                                                                                                                                                                                            |                                                                                                                             |
| <p>(๑.๒.๒) ระบบไตรภาค ทำวิทยานิพนธ์ซึ่งมีค่าเทียบได้ไม่น้อยกว่า ๑๕ หน่วยกิต และต้องศึกษางานรายวิชาอีกไม่น้อยกว่า ๓๐ หน่วยกิต</p> <p>(๑.๒.๓) ระบบจตุรภาค ทำวิทยานิพนธ์ ซึ่งมีค่าเทียบได้ไม่น้อยกว่า ๑๘ หน่วยกิต และต้องศึกษางานรายวิชาอีกไม่น้อยกว่า ๓๖ หน่วยกิต</p> <p>(๒) แผน ข เป็นแผนการศึกษาที่เน้นการศึกษางานรายวิชา โดยไม่ต้องทำวิทยานิพนธ์ แต่ต้องทำสารนิพนธ์ จำนวนไม่น้อยกว่า ๓ หน่วยกิตและไม่เกิน ๖ หน่วยกิตในระบบทวิภาค หรือไม่น้อยกว่า ๔ หน่วยกิตและไม่เกิน ๘ หน่วยกิตในระบบไตรภาค หรือไม่น้อยกว่า ๕ หน่วยกิตและไม่เกิน ๙ หน่วยกิต ระบบจตุรภาค</p> <p>หลักสูตรใดที่จะเปิดสอนแผน ข ต้องเปิดสอนแผน ก ควบคู่กันไปด้วย</p>                                                                                                                                 | <p>(๒) แผน ๒ แบบวิชาชีพ เป็นแผนการศึกษาที่เน้นการศึกษารายวิชา และ <u>การค้นคว้าอิสระเชิงการประยุกต์ใช้ความรู้ในวิชาชีพโดยไม่ต้องทำวิทยานิพนธ์ แต่ต้องทำรายงานการค้นคว้าอิสระ จำนวนไม่น้อยกว่า ๓ หน่วยกิตและไม่เกิน ๖ หน่วยกิตในระบบทวิภาค หรือไม่น้อยกว่า ๔ หน่วยกิตและไม่เกิน ๘ หน่วยกิตในระบบไตรภาค หรือไม่น้อยกว่า ๕ หน่วยกิตและไม่เกิน ๙ หน่วยกิต ในระบบจตุรภาค</u></p>                                                                                                                                                                                                                                                                                                                                                                          |                                                                                                                             |
| <p><b>ส่วนที่ ๔</b></p> <p><b>หลักสูตรประกาศนียบัตรบัณฑิตชั้นสูง</b></p> <p><b>ข้อ ๑๙</b> หลักสูตรประกาศนียบัตรบัณฑิตชั้นสูง เป็นหลักสูตรสำหรับผู้สำเร็จการศึกษาระดับประกาศนียบัตรบัณฑิต และระดับปริญญาโทหรือเทียบเท่า มีลักษณะเบ็ดเสร็จในตัวเอง มิใช่เป็นส่วนหนึ่งของหลักสูตรปริญญาเอก เน้นการพัฒนานักวิชาการและนักวิชาชีพให้มีความชำนาญในสาขาวิชาเฉพาะ เพื่อให้มีความรู้ความเชี่ยวชาญสามารถปฏิบัติงานได้ดียิ่งขึ้น</p> <p>ผู้สำเร็จการศึกษาระดับประกาศนียบัตรบัณฑิตชั้นสูง หากต้องการศึกษาต่อระดับปริญญาเอก ให้ใช้คุณวุฒิปริญญาโทหรือเทียบเท่าเข้าศึกษา</p> <p>ผู้สำเร็จการศึกษาระดับปริญญาตรี ที่มีระยะเวลาการศึกษา ๖ ปีหรือเทียบเท่าปริญญาโท สามารถเข้าศึกษาต่อในหลักสูตรระดับประกาศนียบัตรบัณฑิตชั้นสูงได้โดยไม่ต้องเข้าศึกษาหลักสูตรระดับปริญญาโทมาก่อน</p> | <p><b>ส่วนที่ ๔</b></p> <p><b>หลักสูตรประกาศนียบัตรบัณฑิตชั้นสูง</b></p> <p><b>ข้อ ๑๙</b> หลักสูตรประกาศนียบัตรบัณฑิตชั้นสูง <u>มุ่งเน้นการพัฒนานักวิชาการและนักวิชาชีพให้มีความชำนาญในสาขาวิชาเฉพาะ เพื่อให้มีความรู้ความเชี่ยวชาญสามารถปฏิบัติงานได้ดียิ่งขึ้น โดยมีความสัมพันธ์สอดคล้องกับแผนพัฒนาการศึกษาระดับอุดมศึกษาของชาติ ปรัชญาอุดมศึกษา ปรัชญาของมหาวิทยาลัย และมาตรฐานวิชาการและวิชาชีพ</u></p> <p>ผู้สำเร็จการศึกษาระดับประกาศนียบัตรบัณฑิตชั้นสูง หากต้องการศึกษาต่อระดับปริญญาเอก ให้ใช้คุณวุฒิปริญญาโทหรือเทียบเท่าเข้าศึกษา</p> <p>ผู้สำเร็จการศึกษาระดับปริญญาตรี ที่มีระยะเวลาการศึกษา ๖ ปีหรือเทียบเท่าปริญญาโท สามารถเข้าศึกษาต่อในหลักสูตรระดับประกาศนียบัตรบัณฑิตชั้นสูงได้โดยไม่ต้องเข้าศึกษาหลักสูตรระดับปริญญาโทมาก่อน</p> | <p>เพื่อให้สอดคล้องกับประกาศคณะกรรมการมาตรฐานการอุดมศึกษา เรื่อง เกณฑ์มาตรฐานหลักสูตรระดับบัณฑิตศึกษา พ.ศ. ๒๕๖๕ ข้อ ๕.๑</p> |



| ข้อบังคับมหาวิทยาลัยมหิดล ว่าด้วยการศึกษาระดับบัณฑิตศึกษา                                                                                                                                                                                                                                                                                                                                                                                                                                                                                                                                                                                                                                                                                |                                                                                                                                                                                                                                                                                                                                                                                                                                                                                                                                                                                                                                                                                                                           | หมายเหตุ                                                                                                             |
|------------------------------------------------------------------------------------------------------------------------------------------------------------------------------------------------------------------------------------------------------------------------------------------------------------------------------------------------------------------------------------------------------------------------------------------------------------------------------------------------------------------------------------------------------------------------------------------------------------------------------------------------------------------------------------------------------------------------------------------|---------------------------------------------------------------------------------------------------------------------------------------------------------------------------------------------------------------------------------------------------------------------------------------------------------------------------------------------------------------------------------------------------------------------------------------------------------------------------------------------------------------------------------------------------------------------------------------------------------------------------------------------------------------------------------------------------------------------------|----------------------------------------------------------------------------------------------------------------------|
| พ.ศ. ๒๕๖๓                                                                                                                                                                                                                                                                                                                                                                                                                                                                                                                                                                                                                                                                                                                                | พ.ศ. ....                                                                                                                                                                                                                                                                                                                                                                                                                                                                                                                                                                                                                                                                                                                 |                                                                                                                      |
| <p><b>ข้อ ๒๐</b> หลักสูตรประกาศนียบัตรบัณฑิตชั้นสูง ให้มีจำนวนหน่วยกิตรวมตลอดหลักสูตร ไม่น้อยกว่า ๒๔ หน่วยกิตในระบบทวิภาค หรือไม่น้อยกว่า ๓๐ หน่วยกิตในระบบไตรภาค หรือไม่น้อยกว่า ๓๖ หน่วยกิตในระบบจตุรภาค</p>                                                                                                                                                                                                                                                                                                                                                                                                                                                                                                                           | <p><b>ข้อ ๒๐</b> หลักสูตรประกาศนียบัตรบัณฑิตชั้นสูง ให้มีจำนวนหน่วยกิตรวมตลอดหลักสูตร ไม่น้อยกว่า ๒๔ หน่วยกิตในระบบทวิภาค หรือไม่น้อยกว่า ๓๐ หน่วยกิตในระบบไตรภาค หรือไม่น้อยกว่า ๓๖ หน่วยกิตในระบบจตุรภาค</p>                                                                                                                                                                                                                                                                                                                                                                                                                                                                                                            | คงเดิม                                                                                                               |
| <p><b>ส่วนที่ ๕</b><br/><b>หลักสูตรปริญญาเอก</b></p> <p><b>ข้อ ๒๑</b> หลักสูตรปริญญาเอก เป็นหลักสูตรสำหรับผู้สำเร็จการศึกษาระดับปริญญาตรีหรือเทียบเท่าที่มีผลการเรียนดีมาก หรือระดับปริญญาโทหรือเทียบเท่า เน้นการพัฒนาให้นักวิชาการและนักวิชาชีพที่มีความรู้ความสามารถระดับสูงในสาขาวิชาต่างๆ โดยกระบวนการวิจัยเพื่อให้สามารถบุกเบิกแสวงหาความรู้ใหม่ได้อย่างมีอิสระ มุ่งให้มีความสามารถในการค้นคว้าวิจัยเพื่อสร้างสรรค์องค์ความรู้ใหม่หรือนวัตกรรม ซึ่งเป็นประโยชน์ต่อการพัฒนางาน สังคมและประเทศ สามารถตีพิมพ์ผลงานในวารสารทางวิชาการระดับนานาชาติ รวมทั้งมีความสามารถในการสร้างสรรค์ จรรโลงความก้าวหน้าทางวิชาการ เชื่อมโยงและบูรณาการศาสตร์ที่ตนเชี่ยวชาญกับศาสตร์อื่นได้อย่างต่อเนื่อง มีคุณธรรมและจรรยาบรรณทางวิชาการและวิชาชีพ</p> | <p><b>ส่วนที่ ๕</b><br/><b>หลักสูตรปริญญาเอก</b></p> <p><b>ข้อ ๒๑</b> หลักสูตรปริญญาเอก มุ่งเน้นการพัฒนาให้นักวิชาการและนักวิชาชีพที่มีความรู้ความสามารถระดับสูงในสาขาวิชาต่างๆ โดยกระบวนการวิจัยเพื่อให้สามารถบุกเบิกแสวงหาความรู้ใหม่ได้อย่างมีอิสระ รวมทั้งมีความสามารถในการสร้างสรรค์จรรโลงความก้าวหน้าทางวิชาการ เชื่อมโยงและบูรณาการศาสตร์ต่างๆที่เกี่ยวข้องได้อย่างต่อเนื่อง มุ่งให้มีความสามารถในการค้นคว้าวิจัยเพื่อสร้างสรรค์องค์ความรู้ใหม่หรือนวัตกรรม ซึ่งเป็นประโยชน์ต่อการพัฒนางาน สังคม ประเทศ และประชาคมโลก โดยมีความสัมพันธ์สอดคล้องกับแผนพัฒนาการศึกษา ระดับอุดมศึกษาของชาติ ปรัชญาอุดมศึกษา ปรัชญาของมหาวิทยาลัย และมาตรฐานวิชาการและวิชาชีพที่เป็นสากล มีคุณธรรมและจรรยาบรรณทางวิชาการและวิชาชีพ</p> | เพื่อให้สอดคล้องกับประกาศคณะกรรมการมาตรฐานการอุดมศึกษา เรื่อง เกณฑ์มาตรฐานหลักสูตรระดับบัณฑิตศึกษา พ.ศ. ๒๕๖๕ ข้อ ๕.๒ |
| <p><b>ข้อ ๒๒</b> หลักสูตรปริญญาเอก แบ่งการศึกษาเป็น ๒ แบบ โดยเน้นการวิจัยเพื่อพัฒนาให้นักวิชาการและนักวิชาชีพชั้นสูง คือ</p> <p>(๑) แบบ ๑ เป็นแผนการศึกษาที่เน้นการวิจัยโดยมีการทำวิทยานิพนธ์ที่ก่อให้เกิดความรู้ใหม่ และอาจกำหนดให้เรียนรายวิชาเพิ่มเติมหรือทำกิจกรรมทางวิชาการอื่นเพิ่มขึ้นก็ได้โดยไม่นับหน่วยกิต แต่จะต้องมีผลสัมฤทธิ์ตามที่หลักสูตรและบัณฑิตวิทยาลัยกำหนด ดังนี้</p>                                                                                                                                                                                                                                                                                                                                                 | <p><b>ข้อ ๒๒</b> หลักสูตรปริญญาเอก แบ่งการศึกษาเป็น ๒ <b>แผน</b> โดยเน้นการวิจัยเพื่อพัฒนาให้นักวิชาการและนักวิชาชีพชั้นสูง คือ</p> <p>(๑) <b>แผน ๑</b> เป็นแผนการศึกษาที่เน้นการวิจัยโดยมีการทำวิทยานิพนธ์ที่ก่อให้เกิดความรู้ใหม่ และอาจกำหนดให้เรียนรายวิชาเพิ่มเติมหรือทำกิจกรรมทางวิชาการอื่นเพิ่มขึ้นก็ได้โดยไม่นับหน่วยกิต แต่จะต้องมีผลสัมฤทธิ์ตามที่หลักสูตรและบัณฑิตวิทยาลัยกำหนด ดังนี้</p>                                                                                                                                                                                                                                                                                                                    | เพื่อให้สอดคล้องกับประกาศคณะกรรมการมาตรฐานการอุดมศึกษา เรื่อง เกณฑ์มาตรฐานหลักสูตรระดับบัณฑิตศึกษา พ.ศ. ๒๕๖๕ ข้อ ๘.๓ |

| ข้อบังคับมหาวิทยาลัยมหิดล ว่าด้วยการศึกษาระดับบัณฑิตศึกษา                                                                                                                                                                                                                                                                                                                                                                                                                                                                                                                                                                                                                                                                                                                                                                                                                                                                                                                                                                                                                                                                                                                                                                                                               |                                                                                                                                                                                                                                                                                                                                                                                                                                                                                                                                                                                                                                                                                                                                                                                                                                                                                                                                                                                                                                                                                                                                                                                                                                                                                                                                                                                                                                      | หมายเหตุ |
|-------------------------------------------------------------------------------------------------------------------------------------------------------------------------------------------------------------------------------------------------------------------------------------------------------------------------------------------------------------------------------------------------------------------------------------------------------------------------------------------------------------------------------------------------------------------------------------------------------------------------------------------------------------------------------------------------------------------------------------------------------------------------------------------------------------------------------------------------------------------------------------------------------------------------------------------------------------------------------------------------------------------------------------------------------------------------------------------------------------------------------------------------------------------------------------------------------------------------------------------------------------------------|--------------------------------------------------------------------------------------------------------------------------------------------------------------------------------------------------------------------------------------------------------------------------------------------------------------------------------------------------------------------------------------------------------------------------------------------------------------------------------------------------------------------------------------------------------------------------------------------------------------------------------------------------------------------------------------------------------------------------------------------------------------------------------------------------------------------------------------------------------------------------------------------------------------------------------------------------------------------------------------------------------------------------------------------------------------------------------------------------------------------------------------------------------------------------------------------------------------------------------------------------------------------------------------------------------------------------------------------------------------------------------------------------------------------------------------|----------|
| พ.ศ. ๒๕๖๓                                                                                                                                                                                                                                                                                                                                                                                                                                                                                                                                                                                                                                                                                                                                                                                                                                                                                                                                                                                                                                                                                                                                                                                                                                                               | พ.ศ. ....                                                                                                                                                                                                                                                                                                                                                                                                                                                                                                                                                                                                                                                                                                                                                                                                                                                                                                                                                                                                                                                                                                                                                                                                                                                                                                                                                                                                                            |          |
| <p>(๑.๑) แบบ ๑.๑ ผู้เข้าศึกษาที่สำเร็จปริญญาโท จะต้องทำวิทยานิพนธ์ ไม่น้อยกว่า ๔๘ หน่วยกิตในระบบทวิภาค หรือไม่น้อยกว่า ๖๐ หน่วยกิตในระบบไตรภาค หรือไม่น้อยกว่า ๗๒ หน่วยกิตในระบบจตุรภาค</p> <p>(๑.๒) แบบ ๑.๒ ผู้เข้าศึกษาที่สำเร็จปริญญาตรี จะต้องทำวิทยานิพนธ์ ไม่น้อยกว่า ๗๒ หน่วยกิตในระบบทวิภาค หรือไม่น้อยกว่า ๙๐ หน่วยกิตในระบบไตรภาค หรือไม่น้อยกว่า ๑๐๘ หน่วยกิตในระบบจตุรภาค</p> <p>ทั้งนี้วิทยานิพนธ์ตามแบบ ๑.๑ และแบบ ๑.๒ จะต้องมีความรู้และคุณภาพเดียวกัน</p> <p>(๒) แบบ ๒ เป็นแผนการศึกษาที่เน้นการวิจัย โดยมีการทำวิทยานิพนธ์ที่มีคุณภาพสูงและก่อให้เกิดความก้าวหน้าทางวิชาการและวิชาชีพ และศึกษางานรายวิชาเพิ่มเติม ดังนี้</p> <p>(๒.๑) แบบ ๒.๑ ผู้เข้าศึกษาที่สำเร็จปริญญาโท จะต้องทำวิทยานิพนธ์ และศึกษางานรายวิชาตามจำนวนหน่วยกิตในแต่ละระบบการศึกษา ดังนี้</p> <p>(๒.๑.๑) ระบบทวิภาค ทำวิทยานิพนธ์ไม่น้อยกว่า ๓๖ หน่วยกิต และต้องศึกษางานรายวิชาอีกไม่น้อยกว่า ๑๒ หน่วยกิต</p> <p>(๒.๑.๒) ระบบไตรภาค ทำวิทยานิพนธ์ไม่น้อยกว่า ๔๕ หน่วยกิต และต้องศึกษางานรายวิชาอีกไม่น้อยกว่า ๑๕ หน่วยกิต</p> <p>(๒.๑.๓) ระบบจตุรภาค ทำวิทยานิพนธ์ไม่น้อยกว่า ๕๔ หน่วยกิต และต้องศึกษางานรายวิชาอีกไม่น้อยกว่า ๑๘ หน่วยกิต</p> <p>(๒.๒) แบบ ๒.๒ ผู้เข้าศึกษาที่สำเร็จปริญญาตรี จะต้องทำวิทยานิพนธ์ และศึกษางานรายวิชาตามจำนวนหน่วยกิตในแต่ละระบบการศึกษา ดังนี้</p> | <p>(๑.๑) <u>แผน</u> ๑.๑ ผู้เข้าศึกษาที่สำเร็จปริญญาโท จะต้องทำวิทยานิพนธ์ ไม่น้อยกว่า ๔๘ หน่วยกิตในระบบทวิภาค หรือไม่น้อยกว่า ๖๐ หน่วยกิตในระบบไตรภาค หรือไม่น้อยกว่า ๗๒ หน่วยกิตในระบบจตุรภาค</p> <p>(๑.๒) <u>แผน</u> ๑.๒ ผู้เข้าศึกษาที่สำเร็จปริญญาตรี จะต้องทำวิทยานิพนธ์ไม่น้อยกว่า ๗๒ หน่วยกิตในระบบทวิภาค หรือไม่น้อยกว่า ๙๐ หน่วยกิตในระบบไตรภาค หรือไม่น้อยกว่า ๑๐๘ หน่วยกิตในระบบจตุรภาค</p> <p>(๒) <u>แผน</u> ๒ เป็นแผนการศึกษาที่เน้นการวิจัย โดยมีการทำวิทยานิพนธ์ที่มีคุณภาพสูงและก่อให้เกิดความก้าวหน้าทางวิชาการและวิชาชีพ และศึกษางานรายวิชาเพิ่มเติม ดังนี้</p> <p>(๒.๑) <u>แผน</u> ๒.๑ ผู้เข้าศึกษาที่สำเร็จปริญญาโท จะต้องทำวิทยานิพนธ์ และศึกษารายวิชาตามจำนวนหน่วยกิตในแต่ละระบบการศึกษา ดังนี้</p> <p>(๒.๑.๑) ระบบทวิภาค ทำวิทยานิพนธ์ไม่น้อยกว่า ๓๖ หน่วยกิต และต้องศึกษารายวิชาอีกไม่น้อยกว่า ๑๒ หน่วยกิต</p> <p>(๒.๑.๒) ระบบไตรภาค ทำวิทยานิพนธ์ไม่น้อยกว่า ๔๕ หน่วยกิต และต้องศึกษารายวิชาอีกไม่น้อยกว่า ๑๕ หน่วยกิต</p> <p>(๒.๑.๓) ระบบจตุรภาค ทำวิทยานิพนธ์ไม่น้อยกว่า ๕๔ หน่วยกิต และต้องศึกษารายวิชาอีกไม่น้อยกว่า ๑๘ หน่วยกิต</p> <p>(๒.๒) <u>แผน</u> ๒.๒ ผู้เข้าศึกษาที่สำเร็จปริญญาตรี จะต้องทำวิทยานิพนธ์ และศึกษารายวิชาตามจำนวนหน่วยกิตในแต่ละระบบการศึกษา ดังนี้</p> <p>(๒.๒.๑) ระบบทวิภาค ทำวิทยานิพนธ์ไม่น้อยกว่า ๔๘ หน่วยกิต และต้องศึกษารายวิชาอีกไม่น้อยกว่า ๒๔ หน่วยกิต</p> <p>(๒.๒.๒) ระบบไตรภาค ทำวิทยานิพนธ์ไม่น้อยกว่า ๖๐ หน่วยกิต และต้องศึกษารายวิชาอีกไม่น้อยกว่า ๓๐ หน่วยกิต</p> |          |

| ข้อบังคับมหาวิทยาลัยมหิดล ว่าด้วยการศึกษาระดับบัณฑิตศึกษา                                                                                                                                                                                                                                                                                                                                                                                                                                                                                                                                              |                                                                                                                                                                                                                                                                                                                                                                                                                                                                                                                                                                                                        | หมายเหตุ |
|--------------------------------------------------------------------------------------------------------------------------------------------------------------------------------------------------------------------------------------------------------------------------------------------------------------------------------------------------------------------------------------------------------------------------------------------------------------------------------------------------------------------------------------------------------------------------------------------------------|--------------------------------------------------------------------------------------------------------------------------------------------------------------------------------------------------------------------------------------------------------------------------------------------------------------------------------------------------------------------------------------------------------------------------------------------------------------------------------------------------------------------------------------------------------------------------------------------------------|----------|
| พ.ศ. ๒๕๖๓                                                                                                                                                                                                                                                                                                                                                                                                                                                                                                                                                                                              | พ.ศ. ....                                                                                                                                                                                                                                                                                                                                                                                                                                                                                                                                                                                              |          |
| <p>(๒.๒.๑) ระบบทวิภาค ทำวิทยานิพนธ์ไม่น้อยกว่า ๔๘ หน่วยกิต และต้องศึกษางานรายวิชาอีกไม่น้อยกว่า ๒๔ หน่วยกิต</p> <p>(๒.๒.๒) ระบบไตรภาค ทำวิทยานิพนธ์ไม่น้อยกว่า ๖๐ หน่วยกิต และต้องศึกษางานรายวิชาอีกไม่น้อยกว่า ๓๐ หน่วยกิต</p> <p>(๒.๒.๓) ระบบจตุรภาค ทำวิทยานิพนธ์ไม่น้อยกว่า ๙๐ หน่วยกิต และต้องศึกษางานรายวิชาอีกไม่น้อยกว่า ๔๕ หน่วยกิต</p> <p>ทั้งนี้วิทยานิพนธ์ตามแบบ ๒.๑ และแบบ ๒.๒ จะต้องมีมาตรฐานและคุณภาพเดียวกัน</p>                                                                                                                                                                       | <p>(๒.๒.๓) ระบบจตุรภาค ทำวิทยานิพนธ์ไม่น้อยกว่า ๙๐ หน่วยกิต และต้องศึกษารายวิชาอีกไม่น้อยกว่า ๔๕ หน่วยกิต</p>                                                                                                                                                                                                                                                                                                                                                                                                                                                                                          |          |
| <p><b>ส่วนที่ ๖</b><br/><b>ลักษณะของหลักสูตร</b></p> <p><b>ข้อ ๒๓</b> หลักสูตรแบ่งออกเป็น ๒ ลักษณะ ได้แก่</p> <p>(๑) หลักสูตรปกติ (Regular Program) หมายถึง หลักสูตรสาขาวิชาใดสาขาวิชาหนึ่งที่ใช้ภาษาไทยเป็นสื่อหลักในการเรียนการสอน หรืออาจมีบางรายวิชาที่ใช้ภาษาต่างประเทศเป็นสื่อในการเรียนการสอนด้วยก็ได้</p> <p>(๒) หลักสูตรนานาชาติ (International Program) หมายถึง หลักสูตรสาขาวิชาใดสาขาวิชาหนึ่งที่มีองค์ความรู้และเนื้อหาสาระที่มีความเป็นสากล และมีการจัดกิจกรรมเพื่อส่งเสริมความเป็นนานาชาติ เพื่อมุ่งผลิตบัณฑิตให้มีคุณภาพและมาตรฐานสากล โดยใช้ภาษาต่างประเทศเป็นสื่อในการเรียนการสอน</p> | <p><b>ส่วนที่ ๖</b><br/><b>ลักษณะของหลักสูตร</b></p> <p><b>ข้อ ๒๓</b> หลักสูตรแบ่งออกเป็น ๒ ลักษณะ ได้แก่</p> <p>(๑) หลักสูตรปกติ (Regular Program) หมายถึง หลักสูตรสาขาวิชาใดสาขาวิชาหนึ่งที่ใช้ภาษาไทยเป็นสื่อหลักในการเรียนการสอน หรืออาจมีบางรายวิชาที่ใช้ภาษาต่างประเทศเป็นสื่อในการเรียนการสอนด้วยก็ได้</p> <p>(๒) หลักสูตรนานาชาติ (International Program) หมายถึง หลักสูตรสาขาวิชาใดสาขาวิชาหนึ่งที่มีองค์ความรู้และเนื้อหาสาระที่มีความเป็นสากล และมีการจัดกิจกรรมเพื่อส่งเสริมความเป็นนานาชาติ เพื่อมุ่งผลิตบัณฑิตให้มีคุณภาพและมาตรฐานสากล โดยใช้ภาษาต่างประเทศเป็นสื่อในการเรียนการสอน</p> | คงเดิม   |
| <p><b>ส่วนที่ ๗</b><br/><b>การจัดการศึกษา</b></p> <p><b>ข้อ ๒๔</b> การจัดการศึกษาแบ่งเป็น ๓ รูปแบบ ดังนี้</p>                                                                                                                                                                                                                                                                                                                                                                                                                                                                                          | <p><b>ส่วนที่ ๗</b><br/><b>การจัดการศึกษา</b></p> <p><b>ข้อ ๒๔</b> การจัดการศึกษาแบ่งเป็น ๓ รูปแบบ ดังนี้</p>                                                                                                                                                                                                                                                                                                                                                                                                                                                                                          |          |

| ข้อบังคับมหาวิทยาลัยมหิดล ว่าด้วยการศึกษาระดับบัณฑิตศึกษา                                                                                                                                                                                                                                                                                                                                                                                                                                                                                                                                                                                                         |                                                                                                                                                                                                                                                                                                                                                                                                                                                                                                                                                                                                                                                                                                                                                                                   | หมายเหตุ                                                                                                                   |
|-------------------------------------------------------------------------------------------------------------------------------------------------------------------------------------------------------------------------------------------------------------------------------------------------------------------------------------------------------------------------------------------------------------------------------------------------------------------------------------------------------------------------------------------------------------------------------------------------------------------------------------------------------------------|-----------------------------------------------------------------------------------------------------------------------------------------------------------------------------------------------------------------------------------------------------------------------------------------------------------------------------------------------------------------------------------------------------------------------------------------------------------------------------------------------------------------------------------------------------------------------------------------------------------------------------------------------------------------------------------------------------------------------------------------------------------------------------------|----------------------------------------------------------------------------------------------------------------------------|
| พ.ศ. ๒๕๖๓                                                                                                                                                                                                                                                                                                                                                                                                                                                                                                                                                                                                                                                         | พ.ศ. ....                                                                                                                                                                                                                                                                                                                                                                                                                                                                                                                                                                                                                                                                                                                                                                         |                                                                                                                            |
| <p>(๑) การศึกษาภาคปกติ เป็นการจัดการเรียนการสอนเต็มเวลา โดยกำหนดให้นักศึกษาต้องลงทะเบียนแบบเต็มเวลา (Full Time) ตามที่กำหนดในข้อบังคับนี้</p> <p>(๒) การศึกษาภาคพิเศษ เป็นการจัดการเรียนการสอนบางเวลา โดยนักศึกษาลงทะเบียนแบบไม่เต็มเวลา (Part Time) ตามที่กำหนดในข้อบังคับนี้</p> <p>(๓) การศึกษาแบบอื่น เป็นการจัดการศึกษาในรูปแบบใดรูปแบบหนึ่งหรือรูปแบบผสมผสาน เช่น การศึกษาแบบทางไกล (Distance Education) หรือการศึกษาแบบอื่นตามความเหมาะสมของแต่ละลักษณะวิชา</p> <p>การจัดการศึกษาตามวรรคหนึ่ง ให้พิจารณาตามความเหมาะสมกับแต่ละหลักสูตรและสอดคล้องกับการคิดหน่วยกิตในระบบทวิภาค โดยความเห็นชอบของคณะกรรมการประจำส่วนงานและคณะกรรมการประจำบัณฑิตวิทยาลัย</p> | <p>(๑) การศึกษาภาคปกติ เป็นการจัดการเรียนการสอนเต็มเวลา โดยกำหนดให้นักศึกษาต้องลงทะเบียนแบบเต็มเวลา (Full Time) ตามที่กำหนดในข้อบังคับนี้</p> <p>(๒) การศึกษาภาคพิเศษ เป็นการจัดการเรียนการสอนบางเวลา โดยนักศึกษาลงทะเบียนแบบไม่เต็มเวลา (Part Time) ตามที่กำหนดในข้อบังคับนี้</p> <p>(๓) การศึกษาแบบอื่น เป็นการจัดการศึกษาในรูปแบบใดรูปแบบหนึ่งหรือรูปแบบผสมผสาน เช่น การศึกษาแบบทางไกล (Distance Education) หรือการศึกษาแบบอื่นตามความเหมาะสมของแต่ละลักษณะวิชา</p> <p>การจัดการศึกษาตามวรรคหนึ่ง ให้พิจารณาตามความเหมาะสมกับแต่ละหลักสูตรและสอดคล้องกับการคิดหน่วยกิตใน<u>แต่ละระบบการจัดการศึกษา</u> โดยความเห็นชอบของคณะกรรมการประจำส่วนงาน</p>                                                                                                                             | <p>ปรับให้ครอบคลุมการจัดการศึกษาทุกระบบ</p>                                                                                |
| <p><b>ข้อ ๒๕</b> ระยะเวลาการศึกษาของแต่ละหลักสูตรให้เป็นไปตามแผนการศึกษาที่ปรากฏในเอกสารรายละเอียดของหลักสูตรที่ได้รับความเห็นชอบจากสภามหาวิทยาลัย และตามแนวทางการปฏิบัติเกี่ยวกับการขออนุโลมขยายระยะเวลาการศึกษาสูงสุดให้กับนักศึกษาของสำนักงานปลัดกระทรวง</p>                                                                                                                                                                                                                                                                                                                                                                                                   | <p><b>ข้อ ๒๕</b> ระยะเวลาการศึกษาของแต่ละหลักสูตร <u>ให้เป็นไปตามแผนการศึกษาของแต่ละหลักสูตร แต่ไม่เกินระยะเวลาการศึกษาสูงสุดของหลักสูตรแต่ละระดับ ดังนี้</u></p> <p><u>(๑) หลักสูตรประกาศนียบัตรบัณฑิต และหลักสูตรประกาศนียบัตรบัณฑิตชั้นสูง ให้ใช้เวลาศึกษาไม่เกิน ๓ ปีการศึกษา</u></p> <p><u>(๒) หลักสูตรปริญญาโท ให้ใช้เวลาศึกษาไม่เกิน ๕ ปีการศึกษา</u></p> <p><u>(๓) หลักสูตรปริญญาเอก</u></p> <p><u>(๓.๑) สำหรับผู้ที่สำเร็จปริญญาตรีแล้วเข้าศึกษาต่อปริญญาเอก ให้ใช้เวลาศึกษา ไม่เกิน ๘ ปีการศึกษา</u></p> <p><u>(๓.๒) สำหรับผู้ที่สำเร็จปริญญาโทแล้วเข้าศึกษาต่อปริญญาเอก ให้ใช้เวลาศึกษา ไม่เกิน ๖ ปีการศึกษา</u></p> <p><u>กรณีนักศึกษามีเหตุผลความจำเป็นที่มีระยะเวลาการศึกษาเกินระยะเวลาการศึกษาสูงสุดของหลักสูตรแต่ละระดับ ให้ประธานหลักสูตร โดยความเห็นชอบ</u></p> | <p>เพื่อให้สอดคล้องกับประกาศคณะกรรมการมาตรฐานการอุดมศึกษา เรื่อง เกณฑ์มาตรฐานหลักสูตรระดับบัณฑิตศึกษา พ.ศ. ๒๕๖๕ ข้อ ๑๒</p> |

| ข้อบังคับมหาวิทยาลัยมหิดล ว่าด้วยการศึกษาในระดับบัณฑิตศึกษา                                                                                                                                                                                                                                                                                                                  |                                                                                                                                                                                                                                                                                               | หมายเหตุ                                          |
|------------------------------------------------------------------------------------------------------------------------------------------------------------------------------------------------------------------------------------------------------------------------------------------------------------------------------------------------------------------------------|-----------------------------------------------------------------------------------------------------------------------------------------------------------------------------------------------------------------------------------------------------------------------------------------------|---------------------------------------------------|
| พ.ศ. ๒๕๖๓                                                                                                                                                                                                                                                                                                                                                                    | พ.ศ. ....                                                                                                                                                                                                                                                                                     |                                                   |
|                                                                                                                                                                                                                                                                                                                                                                              | <u>ของคณะตีบัณฑิตวิทยาลัย เสนอขออนุมัติจากสภามหาวิทยาลัย ก่อนพ้นกำหนดตามข้อ (๑) (๒) และ (๓)</u>                                                                                                                                                                                               |                                                   |
| <b>ข้อ ๒๖</b> ให้หลักสูตรกำหนดระบบการประกันคุณภาพของหลักสูตรตามมาตรฐานของมหาวิทยาลัย โดยมีองค์ประกอบในการประกันคุณภาพอย่างน้อย ๖ ด้าน คือ <ul style="list-style-type: none"> <li>(๑) การกำกับมาตรฐาน</li> <li>(๒) บัณฑิต</li> <li>(๓) นักศึกษา</li> <li>(๔) คณาจารย์</li> <li>(๕) หลักสูตร การเรียนการสอน การประเมินผู้เรียน</li> <li>(๖) สิ่งสนับสนุนการเรียนรู้</li> </ul> | <b>ข้อ ๒๖</b> ให้หลักสูตรกำหนดระบบการประกันคุณภาพของหลักสูตรตามมาตรฐานของมหาวิทยาลัย                                                                                                                                                                                                          | ปรับเพื่อให้สอดคล้องกับการดำเนินงานของมหาวิทยาลัย |
| <b>ข้อ ๒๗</b> ให้ทุกหลักสูตรพัฒนาหลักสูตรให้ทันสมัยโดยมีการประเมินและรายงานผลการดำเนินการของหลักสูตรทุกปีการศึกษา เพื่อนำข้อมูลที่ได้ไปปรับปรุงพัฒนาหลักสูตรเป็นระยะ ๆ อย่างน้อยตามรอบระยะเวลาของหลักสูตร หรือทุกรอบ ๕ ปี                                                                                                                                                    | <b>ข้อ ๒๗</b> <u>ให้ทุกหลักสูตรพัฒนาหลักสูตรให้ทันสมัย โดยมีการประเมินความต้องการและความคาดหวังของผู้เรียนและผู้มีส่วนได้ส่วนเสีย และรายงานผลการดำเนินการของหลักสูตรทุกปีการศึกษา เพื่อนำข้อมูลที่ได้ไปปรับปรุงพัฒนาหลักสูตรเป็นระยะ ๆ อย่างน้อยตามรอบระยะเวลาของหลักสูตร หรือทุกรอบ ๕ ปี</u> | ปรับให้สอดคล้องกับการปฏิบัติงานจริง               |
| <b>หมวด ๓</b><br><b>อาจารย์ในหลักสูตร</b><br><b>ส่วนที่ ๑</b><br><b>อาจารย์ในหลักสูตรประกาศนียบัตรบัณฑิต</b>                                                                                                                                                                                                                                                                 | <b>หมวด ๓</b><br><b>อาจารย์ในหลักสูตร</b><br><b>ส่วนที่ ๑</b><br><b>อาจารย์ในหลักสูตรประกาศนียบัตรบัณฑิต</b>                                                                                                                                                                                  |                                                   |
| <b>ข้อ ๒๘</b> อาจารย์ของหลักสูตรประกาศนียบัตรบัณฑิตมีได้ดังต่อไปนี้ <ul style="list-style-type: none"> <li>(๑) อาจารย์ประจำหลักสูตร</li> <li>(๒) อาจารย์ผู้รับผิดชอบหลักสูตร</li> <li>(๓) อาจารย์ผู้สอน</li> </ul>                                                                                                                                                           | <b>ข้อ ๒๘</b> อาจารย์ของหลักสูตรประกาศนียบัตรบัณฑิตมีได้ดังต่อไปนี้ <ul style="list-style-type: none"> <li>(๑) อาจารย์ประจำหลักสูตร</li> <li>(๒) อาจารย์ผู้รับผิดชอบหลักสูตร</li> <li>(๓) อาจารย์ผู้สอน</li> </ul>                                                                            | คงเดิม                                            |

| ข้อบังคับมหาวิทยาลัยมหิดล ว่าด้วยการศึกษาระดับบัณฑิตศึกษา                                                                                                                                                                                                                                                                                                                                                                                                                                                                                                                                                                                                                                |                                                                                                                                                                                                                                                                                                                                                                                                                                                                                                                                                                                                                                                                                                                                                                                                                                                | หมายเหตุ                                                                                                                                |
|------------------------------------------------------------------------------------------------------------------------------------------------------------------------------------------------------------------------------------------------------------------------------------------------------------------------------------------------------------------------------------------------------------------------------------------------------------------------------------------------------------------------------------------------------------------------------------------------------------------------------------------------------------------------------------------|------------------------------------------------------------------------------------------------------------------------------------------------------------------------------------------------------------------------------------------------------------------------------------------------------------------------------------------------------------------------------------------------------------------------------------------------------------------------------------------------------------------------------------------------------------------------------------------------------------------------------------------------------------------------------------------------------------------------------------------------------------------------------------------------------------------------------------------------|-----------------------------------------------------------------------------------------------------------------------------------------|
| พ.ศ. ๒๕๖๓                                                                                                                                                                                                                                                                                                                                                                                                                                                                                                                                                                                                                                                                                | พ.ศ. ....                                                                                                                                                                                                                                                                                                                                                                                                                                                                                                                                                                                                                                                                                                                                                                                                                                      |                                                                                                                                         |
| <p><b>ข้อ ๒๙</b> อาจารย์ประจำหลักสูตรมีคุณสมบัติและหน้าที่ ดังนี้</p> <p>(๑) คุณสมบัติ</p> <p>(๑.๑) เป็นอาจารย์ประจำ</p> <p>(๑.๒) มีคุณวุฒิขั้นต่ำปริญญาโทหรือเทียบเท่าในสาขาวิชานั้นหรือสาขาวิชาที่สัมพันธ์กัน</p> <p>(๑.๓) มีประสบการณ์ด้านการสอนและการทำวิจัยที่ไม่ใช่ส่วนหนึ่งของการศึกษาเพื่อรับปริญญา</p> <p>(๑.๔) มีผลงานทางวิชาการที่ไม่ใช่ส่วนหนึ่งของการศึกษาเพื่อรับปริญญาและเป็นผลงานทางวิชาการที่ได้รับการเผยแพร่ตามหลักเกณฑ์ที่กำหนดในการพิจารณาแต่งตั้งให้บุคคลดำรงตำแหน่งทางวิชาการอย่างน้อย ๓ รายการ ในรอบ ๕ ปีย้อนหลัง โดยอย่างน้อย ๑ รายการต้องเป็นผลงานวิจัย</p> <p>(๒) หน้าที่</p> <p>(๒.๑) จัดการเรียนการสอนนักศึกษาตามหลักสูตร</p> <p>(๒.๒) เป็นอาจารย์ผู้สอน</p> | <p><b>ข้อ ๒๙</b> อาจารย์ประจำหลักสูตรมีคุณสมบัติและหน้าที่ ดังนี้</p> <p>(๑) คุณสมบัติ</p> <p>(๑.๑) เป็นอาจารย์ประจำ</p> <p>(๑.๒) มีคุณวุฒิขั้นต่ำปริญญาโทหรือเทียบเท่าในสาขาวิชานั้นหรือสาขาวิชาที่สัมพันธ์กัน</p> <p>(๑.๓) มีประสบการณ์ด้านการสอน</p> <p>(๑.๔) มีผลงานทางวิชาการที่ไม่ใช่ส่วนหนึ่งของการศึกษาเพื่อรับปริญญา<b>ของตนเอง</b>และเป็นผลงานทางวิชาการที่ได้รับการเผยแพร่ตามหลักเกณฑ์ที่กำหนดในการพิจารณาแต่งตั้งให้บุคคลดำรงตำแหน่งทางวิชาการอย่างน้อย ๓ <b>รายการ</b>ในรอบ ๕ ปีย้อนหลัง โดยอย่างน้อย ๑ <b>เรื่อง</b>ต้องเป็นผลงานวิจัย <b>กรณีอาจารย์ใหม่ที่มีคุณวุฒิปริญญาเอก หากจะทำหน้าที่อาจารย์ประจำหลักสูตร ต้องมีผลงานทางวิชาการภายหลังสำเร็จการศึกษาอย่างน้อย ๑ รายการภายใน ๒ ปี หรือ ๒ รายการภายใน ๔ ปี หรือ ๓ รายการภายใน ๕ ปี</b></p> <p>(๒) หน้าที่</p> <p><b>จัดการเรียนการสอน สอนและค้นคว้าวิจัยในสาขาวิชา</b></p> | <p>เพื่อให้สอดคล้องกับประกาศคณะกรรมการมาตรฐานการอุดมศึกษา เรื่อง เกณฑ์มาตรฐานหลักสูตรระดับบัณฑิตศึกษา พ.ศ. ๒๕๖๕ ข้อ ๙.๑.๑ และ ๙.๑.๔</p> |
| <p><b>ข้อ ๓๐</b> สำหรับหลักสูตรประกาศนียบัตรบัณฑิตทางวิชาชีพ อาจารย์ประจำหลักสูตรต้องมีคุณสมบัติเป็นไปตามมาตรฐานวิชาชีพนั้น ๆ</p> <p><b>ข้อ ๓๑</b> อาจารย์ผู้รับผิดชอบหลักสูตรให้มีจำนวนไม่น้อยกว่า ๕ คน โดยมีคุณสมบัติและหน้าที่ ดังนี้</p> <p>(๑) คุณสมบัติ</p> <p>(๑.๑) เป็นอาจารย์ประจำหลักสูตร</p> <p>(๑.๒) มีคุณวุฒิปริญญาเอกหรือเทียบเท่า หรือขั้นต่ำปริญญาโทหรือเทียบเท่าที่มีตำแหน่งรองศาสตราจารย์ในสาขาวิชานั้นหรือสาขาวิชาที่สัมพันธ์กัน</p>                                                                                                                                                                                                                                  | <p><b>ข้อ ๓๐</b> สำหรับหลักสูตรประกาศนียบัตรบัณฑิตทางวิชาชีพ อาจารย์ประจำหลักสูตรต้องมีคุณสมบัติเป็นไปตามมาตรฐานวิชาชีพนั้น ๆ</p> <p><b>ข้อ ๓๑</b> อาจารย์ผู้รับผิดชอบหลักสูตรให้มีจำนวนไม่น้อยกว่า <b>๓</b> คน โดยมีคุณสมบัติและหน้าที่ ดังนี้</p> <p>(๑) คุณสมบัติ</p> <p>(๑.๑) เป็นอาจารย์ประจำหลักสูตร</p>                                                                                                                                                                                                                                                                                                                                                                                                                                                                                                                                 | <p>เพื่อให้สอดคล้องกับประกาศคณะกรรมการมาตรฐานการอุดมศึกษา เรื่อง เกณฑ์มาตรฐานหลักสูตรระดับบัณฑิตศึกษา พ.ศ. ๒๕๖๕ ข้อ ๙.๑.๒ และ ๙.๑.๔</p> |

| ข้อบังคับมหาวิทยาลัยมหิดล ว่าด้วยการศึกษาในระดับบัณฑิตศึกษา                                                                                                                                                                                                                                                                                                                                                                                                                                                                                                                                                  |                                                                                                                                                                                                                                                                                                                                                                                                                                                                                                                                                                                                                                                                                                                                                                                                                                                                                                                                                                                                                                                                                                                                                                          | หมายเหตุ                                                                          |
|--------------------------------------------------------------------------------------------------------------------------------------------------------------------------------------------------------------------------------------------------------------------------------------------------------------------------------------------------------------------------------------------------------------------------------------------------------------------------------------------------------------------------------------------------------------------------------------------------------------|--------------------------------------------------------------------------------------------------------------------------------------------------------------------------------------------------------------------------------------------------------------------------------------------------------------------------------------------------------------------------------------------------------------------------------------------------------------------------------------------------------------------------------------------------------------------------------------------------------------------------------------------------------------------------------------------------------------------------------------------------------------------------------------------------------------------------------------------------------------------------------------------------------------------------------------------------------------------------------------------------------------------------------------------------------------------------------------------------------------------------------------------------------------------------|-----------------------------------------------------------------------------------|
| พ.ศ. ๒๕๖๓                                                                                                                                                                                                                                                                                                                                                                                                                                                                                                                                                                                                    | พ.ศ. ....                                                                                                                                                                                                                                                                                                                                                                                                                                                                                                                                                                                                                                                                                                                                                                                                                                                                                                                                                                                                                                                                                                                                                                |                                                                                   |
| <p>(๑.๓) มีผลงานทางวิชาการที่ไม่ใช่ส่วนหนึ่งของการศึกษาเพื่อรับปริญญาและเป็นผลงานทางวิชาการที่ได้รับการเผยแพร่ตามหลักเกณฑ์ที่กำหนดในการพิจารณาแต่งตั้งให้บุคคลดำรงตำแหน่งทางวิชาการอย่างน้อย ๓ รายการ ในรอบ ๕ ปีย้อนหลัง โดยอย่างน้อย ๑ รายการต้องเป็นผลงานวิจัย</p> <p>(๒) หน้าที่</p> <p>(๒.๑) ควบคุม ดูแลและดำเนินการรับผิดชอบจัดการเรียนการสอนนักศึกษาตามหลักสูตรให้เป็นไปตามหลักเกณฑ์ของส่วนงานและบัณฑิตวิทยาลัย</p> <p>(๒.๒) ประเมินผลหลักสูตรเสนอต่อหัวหน้าภาควิชา หัวหน้าส่วนงาน และคณบดีบัณฑิตวิทยาลัย</p> <p>(๒.๓) รับผิดชอบการดำเนินงานของหลักสูตรการพัฒนาหลักสูตร และการประกันคุณภาพหลักสูตร</p> | <p>(๑.๒) มีคุณวุฒิปริญญาเอกหรือเทียบเท่า หรือขั้นต่ำปริญญาโทหรือเทียบเท่าที่มีตำแหน่งรองศาสตราจารย์หรือเทียบเท่าในสาขาวิชานั้นหรือสาขาวิชาที่สัมพันธ์กัน</p> <p>(๑.๓) มีผลงานทางวิชาการที่ไม่ใช่ส่วนหนึ่งของการศึกษาเพื่อรับปริญญาของตนเองและเป็นผลงานทางวิชาการที่ได้รับการเผยแพร่ตามหลักเกณฑ์ที่กำหนดในการพิจารณาแต่งตั้งให้บุคคลดำรงตำแหน่งทางวิชาการอย่างน้อย ๓ เรื่อง ในรอบ ๕ ปีย้อนหลัง โดยอย่างน้อย ๑ เรื่องต้องเป็นผลงานวิจัย</p> <p><u>กรณีอาจารย์ใหม่ที่มีคุณวุฒิปริญญาเอก หากจะทำหน้าที่อาจารย์ผู้รับผิดชอบหลักสูตร ต้องมีผลงานทางวิชาการภายหลังสำเร็จการศึกษาอย่างน้อย ๑ รายการ ภายใน ๒ ปี หรือ ๒ รายการ ภายใน ๔ ปี หรือ ๓ รายการ ภายใน ๕ ปี</u></p> <p><u>กรณีมีการตกลงร่วมผลิตกับองค์กรภายนอก ต้องมีอาจารย์ประจำหลักสูตรจากสถาบันอุดมศึกษาเจ้าของหลักสูตรนั้นเป็นอาจารย์ผู้รับผิดชอบหลักสูตรอย่างน้อย ๒ คน</u></p> <p>(๒) หน้าที่</p> <p>(๒.๑) ควบคุม ดูแลและดำเนินการรับผิดชอบจัดการเรียนการสอนนักศึกษาตามหลักสูตรให้เป็นไปตามหลักเกณฑ์ของส่วนงานและบัณฑิตวิทยาลัย</p> <p>(๒.๒) ประเมินผลหลักสูตรเสนอต่อหัวหน้าภาควิชา หัวหน้าส่วนงาน และคณบดีบัณฑิตวิทยาลัย</p> <p>(๒.๓) รับผิดชอบการดำเนินงานของหลักสูตรการพัฒนาหลักสูตร และการประกันคุณภาพหลักสูตร</p> |                                                                                   |
| <p><b>ข้อ ๓๒</b> อาจารย์ผู้สอนมีคุณสมบัติและหน้าที่ ดังนี้</p> <p>(๑) คุณสมบัติ</p> <p>(๑.๑) เป็นอาจารย์ประจำหรืออาจารย์พิเศษ</p>                                                                                                                                                                                                                                                                                                                                                                                                                                                                            | <p><b>ข้อ ๓๒</b> อาจารย์ผู้สอนมีคุณสมบัติและหน้าที่ ดังนี้</p> <p>(๑) คุณสมบัติ</p> <p>(๑.๑) เป็นอาจารย์ประจำหรืออาจารย์พิเศษ</p>                                                                                                                                                                                                                                                                                                                                                                                                                                                                                                                                                                                                                                                                                                                                                                                                                                                                                                                                                                                                                                        | <p>เพื่อให้สอดคล้องกับประกาศคณะกรรมการมาตรฐานการอุดมศึกษา เรื่อง เกณฑ์มาตรฐาน</p> |

| ข้อบังคับมหาวิทยาลัยมหิดล ว่าด้วยการศึกษาาระดับบัณฑิตศึกษา                                                                                                                                                                                                                                                                                                                                                                                                                                                                                                                                                                                                                                                                                                                                                                                          |                                                                                                                                                                                                                                                                                                                                                                                                                                                                                                                                                                                                                                                                                                                                                                                                                                                                                                                                                                                                                                                                                                                                                                                               | หมายเหตุ                                                                                                 |
|-----------------------------------------------------------------------------------------------------------------------------------------------------------------------------------------------------------------------------------------------------------------------------------------------------------------------------------------------------------------------------------------------------------------------------------------------------------------------------------------------------------------------------------------------------------------------------------------------------------------------------------------------------------------------------------------------------------------------------------------------------------------------------------------------------------------------------------------------------|-----------------------------------------------------------------------------------------------------------------------------------------------------------------------------------------------------------------------------------------------------------------------------------------------------------------------------------------------------------------------------------------------------------------------------------------------------------------------------------------------------------------------------------------------------------------------------------------------------------------------------------------------------------------------------------------------------------------------------------------------------------------------------------------------------------------------------------------------------------------------------------------------------------------------------------------------------------------------------------------------------------------------------------------------------------------------------------------------------------------------------------------------------------------------------------------------|----------------------------------------------------------------------------------------------------------|
| พ.ศ. ๒๕๖๓                                                                                                                                                                                                                                                                                                                                                                                                                                                                                                                                                                                                                                                                                                                                                                                                                                           | พ.ศ. ....                                                                                                                                                                                                                                                                                                                                                                                                                                                                                                                                                                                                                                                                                                                                                                                                                                                                                                                                                                                                                                                                                                                                                                                     |                                                                                                          |
| <p>(๑.๒) มีคุณวุฒิขั้นต่ำปริญญาโทหรือเทียบเท่าในสาขาวิชานั้นหรือสาขาวิชาที่สัมพันธ์กัน หรือในสาขาวิชาของรายวิชาที่สอน</p> <p>(๑.๓) มีประสบการณ์ด้านการสอน</p> <p>(๑.๔) มีผลงานทางวิชาการที่มีใช้ส่วนหนึ่งของการศึกษาเพื่อรับปริญญาและเป็นผลงานทางวิชาการที่ได้รับการเผยแพร่ตามหลักเกณฑ์ที่กำหนดในการพิจารณาแต่งตั้งให้บุคคลดำรงตำแหน่งทางวิชาการอย่างน้อย ๑ รายการในรอบ ๕ ปีย้อนหลัง</p> <p>ในกรณีของอาจารย์พิเศษ อาจได้รับการยกเว้นคุณวุฒิปริญญาโท แต่ทั้งนี้ต้องมีคุณวุฒิขั้นต่ำปริญญาตรีหรือเทียบเท่า และมีประสบการณ์การทำงานที่เกี่ยวข้องกับวิชาที่สอนมาแล้วไม่น้อยกว่า ๖ ปี</p> <p>(๒) หน้าที่</p> <p>(๒.๑) รับผิดชอบการจัดการเรียนการสอน</p> <p>(๒.๒) การประเมินผลการเรียนการสอน</p> <p>(๒.๓) การสอนรายวิชาในหลักสูตร</p> <p>ข้อ ๓๓ สำหรับหลักสูตรประกาศนียบัตรบัณฑิตทางวิชาชีพ อาจารย์ผู้สอนต้องมีคุณสมบัติเป็นไปตามมาตรฐานวิชาชีพนั้น ๆ</p> | <p>(๑.๒) มีคุณวุฒิขั้นต่ำปริญญาโทหรือเทียบเท่าในสาขาวิชานั้นหรือสาขาวิชาที่สัมพันธ์กัน หรือในสาขาวิชาของรายวิชาที่สอน</p> <p>(๑.๓) มีประสบการณ์ด้านการสอน</p> <p>(๑.๔) มีผลงานทางวิชาการที่มีใช้ส่วนหนึ่งของการศึกษาเพื่อรับปริญญาของตนเองและเป็นผลงานทางวิชาการที่ได้รับการเผยแพร่ตามหลักเกณฑ์ที่กำหนดในการพิจารณาแต่งตั้งให้บุคคลดำรงตำแหน่งทางวิชาการอย่างน้อย ๑ รายการในรอบ ๕ ปีย้อนหลัง</p> <p><u>กรณีอาจารย์ใหม่ที่มีคุณวุฒิปริญญาเอก แต่ยังไม่ีผลงานทางวิชาการหลังสำเร็จการศึกษา อนุโลมให้เป็นอาจารย์ผู้สอนได้</u></p> <p><u>กรณีอาจารย์พิเศษที่ไม่มีคุณวุฒิตามที่กำหนดข้างต้น ต้องเป็นผู้ทรงคุณวุฒิที่มีความรู้และประสบการณ์เป็นที่ยอมรับ ซึ่งตรงหรือสัมพันธ์กับรายวิชาที่สอน โดยผ่านความเห็นชอบจากสภามหาวิทยาลัย ทั้งนี้ หากรายวิชาใดมีความจำเป็นต้องใช้อาจารย์พิเศษ ต้องมีอาจารย์ประจำร่วมรับผิดชอบกระบวนการเรียนการสอนและพัฒนา นักศึกษา ตลอดระยะเวลาของการจัดการเรียนการสอนรายวิชานั้น ๆ ด้วย</u></p> <p>(๒) หน้าที่</p> <p>(๒.๑) รับผิดชอบการจัดการเรียนการสอน</p> <p><u>(๒.๒) การสอนรายวิชาในหลักสูตร</u></p> <p><u>(๒.๓) การประเมินผลการเรียนการสอน</u></p> <p>ข้อ ๓๓ สำหรับหลักสูตรประกาศนียบัตรบัณฑิตทางวิชาชีพ อาจารย์ผู้สอนต้องมีคุณสมบัติเป็นไปตามมาตรฐานวิชาชีพนั้น ๆ</p> | <p>หลักสูตรระดับบัณฑิตศึกษา พ.ศ. ๒๕๖๕ ข้อ ๙.๑.๓ และ ๙.๑.๔</p> <p>จัดเรียงใหม่ เพื่อให้เป็นไปตามลำดับ</p> |
| <p>ส่วนที่ ๒</p> <p>อาจารย์ในหลักสูตรปริญญาโท</p>                                                                                                                                                                                                                                                                                                                                                                                                                                                                                                                                                                                                                                                                                                                                                                                                   | <p>ส่วนที่ ๒</p> <p>อาจารย์ในหลักสูตรปริญญาโท</p>                                                                                                                                                                                                                                                                                                                                                                                                                                                                                                                                                                                                                                                                                                                                                                                                                                                                                                                                                                                                                                                                                                                                             |                                                                                                          |



| ข้อบังคับมหาวิทยาลัยมหิดล ว่าด้วยการศึกษาระดับบัณฑิตศึกษา                                                                                                                                                                                                                                                                                                                                                                                                                                                                                                                                                                                                                                                                                    |                                                                                                                                                                                                                                                                                                                                                                                                                                                                                                                                                                                                                                                                                                                                                                                                                  | หมายเหตุ                                                                                                                                         |
|----------------------------------------------------------------------------------------------------------------------------------------------------------------------------------------------------------------------------------------------------------------------------------------------------------------------------------------------------------------------------------------------------------------------------------------------------------------------------------------------------------------------------------------------------------------------------------------------------------------------------------------------------------------------------------------------------------------------------------------------|------------------------------------------------------------------------------------------------------------------------------------------------------------------------------------------------------------------------------------------------------------------------------------------------------------------------------------------------------------------------------------------------------------------------------------------------------------------------------------------------------------------------------------------------------------------------------------------------------------------------------------------------------------------------------------------------------------------------------------------------------------------------------------------------------------------|--------------------------------------------------------------------------------------------------------------------------------------------------|
| พ.ศ. ๒๕๖๓                                                                                                                                                                                                                                                                                                                                                                                                                                                                                                                                                                                                                                                                                                                                    | พ.ศ. ....                                                                                                                                                                                                                                                                                                                                                                                                                                                                                                                                                                                                                                                                                                                                                                                                        |                                                                                                                                                  |
| <p><b>ข้อ ๓๔ อาจารย์ของหลักสูตรปริญญาโท</b> มีได้ดังต่อไปนี้</p> <p>(๑) อาจารย์ประจำหลักสูตร</p> <p>(๒) อาจารย์ผู้รับผิดชอบหลักสูตร</p> <p>(๓) อาจารย์ที่ปรึกษาโครงร่างวิทยานิพนธ์หรือสารนิพนธ์</p> <p>(๔) อาจารย์สอบโครงร่างวิทยานิพนธ์หรือสารนิพนธ์</p> <p>(๕) อาจารย์ที่ปรึกษาวิทยานิพนธ์หรือสารนิพนธ์</p> <p>(๖) อาจารย์ผู้สอบประมวลความรู้</p> <p>(๗) อาจารย์ผู้สอบวิทยานิพนธ์หรือสารนิพนธ์</p> <p>(๘) อาจารย์ผู้สอน</p>                                                                                                                                                                                                                                                                                                                | <p><b>ข้อ ๓๔ อาจารย์ของหลักสูตรปริญญาโท</b> มีได้ดังต่อไปนี้</p> <p>(๑) อาจารย์ประจำหลักสูตร</p> <p>(๒) อาจารย์ผู้รับผิดชอบหลักสูตร</p> <p>(๓) อาจารย์ผู้สอบประมวลความรู้ <b>(นักศึกษาหลักสูตรปริญญาโท แผน ๒)</b></p> <p>(๔) อาจารย์ที่ปรึกษาวิทยานิพนธ์หรือ<b>การค้นคว้าอิสระ</b></p> <p>(๕) อาจารย์ผู้สอบวิทยานิพนธ์หรือ<b>การค้นคว้าอิสระ</b></p> <p>(๖) อาจารย์ผู้สอน</p>                                                                                                                                                                                                                                                                                                                                                                                                                                    | <p>เพื่อให้สอดคล้องกับประกาศ<br/>คณะกรรมการมาตรฐานการ<br/>อุดมศึกษา เรื่อง เกณฑ์มาตรฐาน<br/>หลักสูตรระดับบัณฑิตศึกษา พ.ศ.<br/>๒๕๖๕ ข้อ ๙.๓</p>   |
| <p><b>ข้อ ๓๕ อาจารย์ประจำหลักสูตร</b> มีคุณสมบัติและหน้าที่ ดังนี้</p> <p>(๑) คุณสมบัติ</p> <p>(๑.๑) เป็นอาจารย์ประจำ</p> <p>(๑.๒) มีคุณวุฒิขั้นต่ำปริญญาโทหรือเทียบเท่าในสาขาวิชานั้นหรือสาขาวิชาที่สัมพันธ์กัน</p> <p>(๑.๓) มีประสบการณ์ด้านการสอน และการทำวิจัยที่ไม่ใช่ส่วนหนึ่งของการศึกษาเพื่อรับปริญญา</p> <p>(๑.๔) มีผลงานทางวิชาการที่ไม่ใช่ส่วนหนึ่งของการศึกษาเพื่อรับปริญญาและเป็นผลงานทางวิชาการที่ได้รับการเผยแพร่ตามหลักเกณฑ์ที่กำหนดในการพิจารณาแต่งตั้งให้บุคคลดำรงตำแหน่งทางวิชาการอย่างน้อย ๓ รายการในรอบ ๕ ปีย้อนหลัง โดยอย่างน้อย ๑ รายการต้องเป็นผลงานวิจัย</p> <p>กรณีอาจารย์ใหม่ที่มีคุณวุฒิปริญญาเอก แต่ยังไม่มียผลงานทางวิชาการหลังสำเร็จการศึกษา หากจะทำหน้าที่เป็นอาจารย์ประจำหลักสูตร ต้องมีผลงานทางวิชาการ</p> | <p><b>ข้อ ๓๕ อาจารย์ประจำหลักสูตร</b> มีคุณสมบัติและหน้าที่ ดังนี้</p> <p>(๑) คุณสมบัติ</p> <p>(๑.๑) เป็นอาจารย์ประจำ</p> <p>(๑.๒) มีคุณวุฒิขั้นต่ำปริญญาโทหรือเทียบเท่าในสาขาวิชานั้นหรือสาขาวิชาที่สัมพันธ์กัน</p> <p>(๑.๓) มีประสบการณ์ด้านการสอน</p> <p>(๑.๔) มีผลงานทางวิชาการที่ไม่ใช่ส่วนหนึ่งของการศึกษาเพื่อรับปริญญา<b>ของตนเอง</b>และเป็นผลงานทางวิชาการที่ได้รับการเผยแพร่ตามหลักเกณฑ์ที่กำหนดในการพิจารณาแต่งตั้งให้บุคคลดำรงตำแหน่งทางวิชาการอย่างน้อย ๓ <b>รายการ</b> ในรอบ ๕ ปีย้อนหลัง โดยอย่างน้อย ๑ <b>เรื่อง</b> ต้องเป็นผลงานวิจัย</p> <p>กรณีอาจารย์ใหม่ที่มีคุณวุฒิปริญญาเอก หากจะทำหน้าที่เป็นอาจารย์ประจำหลักสูตร ต้องมีผลงานทางวิชาการภายหลังสำเร็จการศึกษาอย่างน้อย ๑ <b>รายการ</b> ภายใน ๒ ปี หรือ ๒ <b>รายการ</b> ภายใน ๔ ปี หรือ ๓ <b>รายการ</b> ภายใน ๕ ปี</p> <p>(๒) หน้าที่</p> | <p>เพื่อให้สอดคล้องกับประกาศ<br/>คณะกรรมการมาตรฐานการ<br/>อุดมศึกษา เรื่อง เกณฑ์มาตรฐาน<br/>หลักสูตรระดับบัณฑิตศึกษา พ.ศ.<br/>๒๕๖๕ ข้อ ๙.๓.๑</p> |

| ข้อบังคับมหาวิทยาลัยมหิดล ว่าด้วยการศึกษาระดับบัณฑิตศึกษา                                                                                                                                                                                                                                                                                                                                                                                                                                                                                                                                                                                                                                                                                                                                                                                                                |                                                                                                                                                                                                                                                                                                                                                                                                                                                                                                                                                                                                                                                                                                                                                                                                                                                                                                                                                                                                                                              | หมายเหตุ                                                                                                                      |
|--------------------------------------------------------------------------------------------------------------------------------------------------------------------------------------------------------------------------------------------------------------------------------------------------------------------------------------------------------------------------------------------------------------------------------------------------------------------------------------------------------------------------------------------------------------------------------------------------------------------------------------------------------------------------------------------------------------------------------------------------------------------------------------------------------------------------------------------------------------------------|----------------------------------------------------------------------------------------------------------------------------------------------------------------------------------------------------------------------------------------------------------------------------------------------------------------------------------------------------------------------------------------------------------------------------------------------------------------------------------------------------------------------------------------------------------------------------------------------------------------------------------------------------------------------------------------------------------------------------------------------------------------------------------------------------------------------------------------------------------------------------------------------------------------------------------------------------------------------------------------------------------------------------------------------|-------------------------------------------------------------------------------------------------------------------------------|
| พ.ศ. ๒๕๖๓                                                                                                                                                                                                                                                                                                                                                                                                                                                                                                                                                                                                                                                                                                                                                                                                                                                                | พ.ศ. ....                                                                                                                                                                                                                                                                                                                                                                                                                                                                                                                                                                                                                                                                                                                                                                                                                                                                                                                                                                                                                                    |                                                                                                                               |
| <p>ทางวิชาการภายหลังสำเร็จการศึกษาอย่างน้อย ๑ รายการภายใน ๒ ปี หรือ ๒ รายการภายใน ๔ ปี หรือ ๓ รายการภายใน ๕ ปี</p> <p>(๒) หน้าที่</p> <p>(๒.๑) จัดการเรียนการสอนและการวิจัยของนักศึกษาตามหลักสูตร</p> <p>(๒.๒) หน้าที่อื่นตามที่ระบุในข้อ ๓๔ (๒) ถึง (๘) อย่างน้อย ๑ หน้าที่ตามคุณสมบัติที่กำหนดสำหรับหน้าที่นั้น ๆ</p>                                                                                                                                                                                                                                                                                                                                                                                                                                                                                                                                                  | <p>(๒.๑) จัดการเรียนการสอนและการวิจัยของนักศึกษาตามหลักสูตร</p> <p>(๒.๒) หน้าที่อื่นตามที่ระบุในข้อ ๓๔ (๒) ถึง (๖) อย่างน้อย ๑ หน้าที่ตามคุณสมบัติที่กำหนดสำหรับหน้าที่นั้น ๆ</p>                                                                                                                                                                                                                                                                                                                                                                                                                                                                                                                                                                                                                                                                                                                                                                                                                                                            |                                                                                                                               |
| <p><b>ข้อ ๓๖ อาจารย์ผู้รับผิดชอบหลักสูตร</b>ให้มีจำนวนไม่น้อยกว่า ๓ คน โดยมีคุณสมบัติและหน้าที่ ดังนี้</p> <p>(๑) คุณสมบัติ</p> <p>(๑.๑) เป็นอาจารย์ประจำหลักสูตร</p> <p>(๑.๒) มีคุณวุฒิปริญญาเอกหรือเทียบเท่า หรือขั้นต่ำปริญญาโทหรือเทียบเท่าที่มีตำแหน่งรองศาสตราจารย์ในสาขาวิชานั้นหรือสาขาวิชาที่สัมพันธ์กัน</p> <p>(๑.๓) มีผลงานทางวิชาการที่มีใช้ส่วนหนึ่งของการศึกษาเพื่อรับปริญญา และเป็นผลงานทางวิชาการที่ได้รับการเผยแพร่ตามหลักเกณฑ์ที่กำหนดในการพิจารณาแต่งตั้งให้บุคคลดำรงตำแหน่งทางวิชาการอย่างน้อย ๓ รายการ ในรอบ ๕ ปีย้อนหลัง โดยอย่างน้อย ๑ รายการต้องเป็นผลงานวิจัย</p> <p>กรณีอาจารย์ใหม่ที่มีคุณวุฒิปริญญาเอก แต่ยังไม่มียผลงานทางวิชาการหลังสำเร็จการศึกษา หากจะทำหน้าที่อาจารย์ผู้รับผิดชอบหลักสูตร ต้องมีผลงานทางวิชาการภายหลังสำเร็จการศึกษาอย่างน้อย ๑ รายการภายใน ๒ ปี หรือ ๒ รายการภายใน ๔ ปี หรือ ๓ รายการภายใน ๕ ปี</p> <p>(๒) หน้าที่</p> | <p><b>ข้อ ๓๖ อาจารย์ผู้รับผิดชอบหลักสูตร</b>ให้มีจำนวนไม่น้อยกว่า ๓ คน โดยมีคุณสมบัติและหน้าที่ ดังนี้</p> <p>(๑) คุณสมบัติ</p> <p>(๑.๑) เป็นอาจารย์ประจำหลักสูตร</p> <p>(๑.๒) มีคุณวุฒิปริญญาเอกหรือเทียบเท่า หรือ ขั้นต่ำปริญญาโทหรือเทียบเท่าที่มีตำแหน่งรองศาสตราจารย์หรือเทียบเท่าในสาขาวิชานั้นหรือสาขาวิชาที่สัมพันธ์กัน</p> <p>(๑.๓) มีผลงานทางวิชาการที่มีใช้ส่วนหนึ่งของการศึกษาเพื่อรับปริญญา <b>ของตนเอง</b> และเป็นผลงานทางวิชาการที่ได้รับการเผยแพร่ตามหลักเกณฑ์ที่กำหนดในการพิจารณาแต่งตั้งให้บุคคลดำรงตำแหน่งทางวิชาการอย่างน้อย ๓ <b>รายการ</b> ในรอบ ๕ ปีย้อนหลัง โดยอย่างน้อย ๑ <b>เรื่อง</b> ต้องเป็นผลงานวิจัย</p> <p>กรณีอาจารย์ใหม่ที่มีคุณวุฒิปริญญาเอก หากจะทำหน้าที่อาจารย์ผู้รับผิดชอบหลักสูตร ต้องมีผลงานทางวิชาการภายหลังสำเร็จการศึกษาอย่างน้อย ๑ <b>รายการ</b> ภายใน ๒ ปี หรือ ๒ <b>รายการ</b> ภายใน ๔ ปี หรือ ๓ <b>รายการ</b> ภายใน ๕ ปี</p> <p><b>กรณีมีการตกลงร่วมผลิตกับองค์กรภายนอก ต้องมีอาจารย์ประจำหลักสูตรจากสถาบันอุดมศึกษาเจ้าของหลักสูตรนั้นเป็นอาจารย์ผู้รับผิดชอบหลักสูตรอย่างน้อย ๒ คน</b></p> | <p>เพื่อให้สอดคล้องกับประกาศคณะกรรมการมาตรฐานการอุดมศึกษา เรื่อง เกณฑ์มาตรฐานหลักสูตรระดับบัณฑิตศึกษา พ.ศ. ๒๕๖๕ ข้อ ๙.๓.๒</p> |

| ข้อบังคับมหาวิทยาลัยมหิดล ว่าด้วยการศึกษาระดับบัณฑิตศึกษา                                                                                                                                                                                                                                                                                                                                                                                                                                                                                                                                                                                                                                                                                                   |                                                                                                                                                                                                                                                                                                                                                                                                                                                                                                                   | หมายเหตุ                                                                                                                             |
|-------------------------------------------------------------------------------------------------------------------------------------------------------------------------------------------------------------------------------------------------------------------------------------------------------------------------------------------------------------------------------------------------------------------------------------------------------------------------------------------------------------------------------------------------------------------------------------------------------------------------------------------------------------------------------------------------------------------------------------------------------------|-------------------------------------------------------------------------------------------------------------------------------------------------------------------------------------------------------------------------------------------------------------------------------------------------------------------------------------------------------------------------------------------------------------------------------------------------------------------------------------------------------------------|--------------------------------------------------------------------------------------------------------------------------------------|
| พ.ศ. ๒๕๖๓                                                                                                                                                                                                                                                                                                                                                                                                                                                                                                                                                                                                                                                                                                                                                   | พ.ศ. ....                                                                                                                                                                                                                                                                                                                                                                                                                                                                                                         |                                                                                                                                      |
| <p>(๒.๑) ควบคุม ดูแลและดำเนินการรับผิดชอบจัดการเรียนการสอน นักศึกษาตามหลักสูตรให้เป็นไปตามหลักเกณฑ์ของภาควิชา ส่วนงานและบัณฑิตวิทยาลัย</p> <p>(๒.๒) ประเมินผลหลักสูตรเสนอต่อหัวหน้าภาควิชา หัวหน้าส่วนงาน และคณบดีบัณฑิตวิทยาลัย</p> <p>(๒.๓) รับผิดชอบการดำเนินงานของหลักสูตร การพัฒนาหลักสูตร และการประกันคุณภาพหลักสูตร</p> <p>(๒.๔) เป็นอาจารย์ที่ปรึกษาวิทยานิพนธ์หรือสารนิพนธ์ หรืออาจารย์ผู้สอบวิทยานิพนธ์หรือสารนิพนธ์ หรืออาจารย์ผู้สอนในหลักสูตรนั้นด้วย</p>                                                                                                                                                                                                                                                                                      | <p>(๒) หน้าที่</p> <p>(๒.๑) ควบคุม ดูแลและดำเนินการรับผิดชอบจัดการเรียนการสอน นักศึกษาตามหลักสูตรให้เป็นไปตามหลักเกณฑ์ของภาควิชา ส่วนงานและบัณฑิตวิทยาลัย</p> <p>(๒.๒) ประเมินผลหลักสูตรเสนอต่อหัวหน้าภาควิชา หัวหน้าส่วนงาน และคณบดีบัณฑิตวิทยาลัย</p> <p>(๒.๓) รับผิดชอบการดำเนินงานของหลักสูตร การพัฒนาหลักสูตร และการประกันคุณภาพหลักสูตร</p> <p>(๒.๔) เป็นอาจารย์ที่ปรึกษาวิทยานิพนธ์ <b>การค้นคว้าอิสระ</b> หรืออาจารย์ผู้สอบวิทยานิพนธ์หรือ <b>การค้นคว้าอิสระ</b> หรืออาจารย์ผู้สอนในหลักสูตรนั้นด้วย</p> |                                                                                                                                      |
| <p><b>ข้อ ๓๗ อาจารย์ที่ปรึกษาโครงร่างวิทยานิพนธ์หรือสารนิพนธ์ต้องได้รับการพิจารณาแต่งตั้งจากคณบดีบัณฑิตวิทยาลัย โดยการเสนอของประธานหลักสูตร และมีคุณสมบัติและหน้าที่ ดังนี้</b></p> <p><b>(๑) คุณสมบัติ</b></p> <p>(๑.๑) เป็นอาจารย์ประจำหลักสูตร</p> <p>(๑.๒) มีคุณวุฒิปริญญาเอกหรือเทียบเท่า หรือขั้นต่ำปริญญาโทหรือเทียบเท่าที่มีตำแหน่งรองศาสตราจารย์ในสาขาวิชานั้นหรือสาขาวิชาที่สัมพันธ์กัน</p> <p>(๑.๓) มีประสบการณ์ในการทำวิจัยที่ไม่ใช่ส่วนหนึ่งของการศึกษาเพื่อรับปริญญา</p> <p>(๑.๔) มีผลงานทางวิชาการที่ไม่ใช่ส่วนหนึ่งของการศึกษาเพื่อรับปริญญา และเป็นผลงานทางวิชาการที่ได้รับการเผยแพร่ตามหลักเกณฑ์ที่กำหนดในการพิจารณาแต่งตั้งให้บุคคลดำรงตำแหน่งทางวิชาการอย่างน้อย ๓ รายการในรอบ ๕ ปีย้อนหลัง โดยอย่างน้อย ๑ รายการต้องเป็นผลงานวิจัย</p> | -                                                                                                                                                                                                                                                                                                                                                                                                                                                                                                                 | <p>ตัดออก เพื่อให้สอดคล้องกับประกาศคณะกรรมการมาตรฐานการอุดมศึกษา เรื่อง เกณฑ์มาตรฐานหลักสูตรระดับบัณฑิตศึกษา พ.ศ. ๒๕๖๕ ข้อ ๙.๓.๓</p> |

| ข้อบังคับมหาวิทยาลัยมหิดล ว่าด้วยการศึกษาระดับบัณฑิตศึกษา                                                                                                                                                                                                                                                                                                                                                                                                                                                                                                                                                                                                                                                                                                                            |           | หมายเหตุ                                                                                                                      |
|--------------------------------------------------------------------------------------------------------------------------------------------------------------------------------------------------------------------------------------------------------------------------------------------------------------------------------------------------------------------------------------------------------------------------------------------------------------------------------------------------------------------------------------------------------------------------------------------------------------------------------------------------------------------------------------------------------------------------------------------------------------------------------------|-----------|-------------------------------------------------------------------------------------------------------------------------------|
| พ.ศ. ๒๕๖๓                                                                                                                                                                                                                                                                                                                                                                                                                                                                                                                                                                                                                                                                                                                                                                            | พ.ศ. .... |                                                                                                                               |
| <p>(๒) หน้าที่</p> <p>(๒.๑) ให้คำปรึกษาการจัดทำโครงร่างวิทยานิพนธ์หรือสารนิพนธ์ของนักศึกษา เมื่อนักศึกษาเริ่มลงทะเบียนวิทยานิพนธ์หรือสารนิพนธ์</p> <p>(๒.๒) ควบคุมการจัดทำโครงร่างวิทยานิพนธ์หรือสารนิพนธ์ของนักศึกษา</p> <p>(๒.๓) จัดให้มีการสอบโครงร่างวิทยานิพนธ์หรือสารนิพนธ์ ภายใน ๒ ภาคการศึกษา นับแต่นักศึกษาเริ่มลงทะเบียนวิทยานิพนธ์หรือสารนิพนธ์ครั้งแรก</p> <p>(๒.๔) ทำหน้าที่ประธานคณะกรรมการสอบโครงร่างวิทยานิพนธ์หรือสารนิพนธ์ เมื่อกำหนดสอบโครงร่างวิทยานิพนธ์หรือสารนิพนธ์ให้แก่นักศึกษา</p> <p>(๒.๕) เสนอชื่อผู้ทำหน้าที่อาจารย์สอบโครงร่างวิทยานิพนธ์หรือสารนิพนธ์ร่วม เมื่อกำหนดสอบโครงร่างวิทยานิพนธ์หรือสารนิพนธ์ให้แก่นักศึกษา</p> <p>(๒.๖) ตรวจสอบการแก้ไขโครงร่างวิทยานิพนธ์หรือสารนิพนธ์ให้เป็นไปตามมติของคณะกรรมการสอบโครงร่างวิทยานิพนธ์หรือสารนิพนธ์</p> |           |                                                                                                                               |
| <p><b>ข้อ ๓๘ อาจารย์สอบโครงร่างวิทยานิพนธ์หรือสารนิพนธ์ต้องได้รับการพิจารณาแต่งตั้งจากคณบดีบัณฑิตวิทยาลัย โดยการเสนอของประธานหลักสูตร และมีคุณสมบัติและหน้าที่ ดังนี้</b></p> <p><b>(๑) คุณสมบัติ</b></p> <p>(๑.๑) เป็นอาจารย์ประจำหลักสูตร อาจารย์ประจำ นักวิจัย มหาวิทยาลัยมหิดล หรือผู้ทรงคุณวุฒิภายนอก</p> <p>อาจารย์สอบโครงร่างวิทยานิพนธ์หรือสารนิพนธ์ที่เป็นอาจารย์ประจำหลักสูตร ต้องมีคุณวุฒิปริญญาเอกหรือเทียบเท่า หรือขั้นต่ำปริญญาโทหรือเทียบเท่าที่มีตำแหน่งรองศาสตราจารย์ และมีผลงานทางวิชาการที่ไม่ใช่ส่วนหนึ่งของการศึกษาเพื่อรับปริญญา และเป็นผลงานทางวิชาการที่ได้รับการเผยแพร่ตาม</p>                                                                                                                                                                              | -         | ตัดออก เพื่อให้สอดคล้องกับประกาศคณะกรรมการมาตรฐานการอุดมศึกษา เรื่อง เกณฑ์มาตรฐานหลักสูตรระดับบัณฑิตศึกษา พ.ศ. ๒๕๖๕ ข้อ ๙.๓.๓ |

| ข้อบังคับมหาวิทยาลัยมหิดล ว่าด้วยการศึกษาระดับบัณฑิตศึกษา                                                                                                                                                                                                                                                                                                                                                                                                                                                                                                                                                                                                                                                                                                                                                                                                                                                                                                                                                                                                                                                                                                                                                                                                                                                                                                                                                                                                                                                             |           | หมายเหตุ |
|-----------------------------------------------------------------------------------------------------------------------------------------------------------------------------------------------------------------------------------------------------------------------------------------------------------------------------------------------------------------------------------------------------------------------------------------------------------------------------------------------------------------------------------------------------------------------------------------------------------------------------------------------------------------------------------------------------------------------------------------------------------------------------------------------------------------------------------------------------------------------------------------------------------------------------------------------------------------------------------------------------------------------------------------------------------------------------------------------------------------------------------------------------------------------------------------------------------------------------------------------------------------------------------------------------------------------------------------------------------------------------------------------------------------------------------------------------------------------------------------------------------------------|-----------|----------|
| พ.ศ. ๒๕๖๓                                                                                                                                                                                                                                                                                                                                                                                                                                                                                                                                                                                                                                                                                                                                                                                                                                                                                                                                                                                                                                                                                                                                                                                                                                                                                                                                                                                                                                                                                                             | พ.ศ. .... |          |
| <p>หลักเกณฑ์ที่กำหนดในการพิจารณาแต่งตั้งให้บุคคลดำรงตำแหน่งทางวิชาการอย่างน้อย ๓ รายการในรอบ ๕ ปีย้อนหลัง โดยอย่างน้อย ๑ รายการต้องเป็นผลงานวิจัย</p> <p>อาจารย์สอบโครงร่างวิทยานิพนธ์หรือสารนิพนธ์ที่เป็นอาจารย์ประจำ ต้องมีความรู้ความเชี่ยวชาญและประสบการณ์สูงเป็นที่ยอมรับซึ่งตรงหรือสัมพันธ์กับหัวข้อโครงร่างวิทยานิพนธ์หรือสารนิพนธ์ และต้องมีคุณสมบัติปริญญาเอกหรือเทียบเท่า หรือชั้นดุษฎีบัณฑิตหรือเทียบเท่าที่มีตำแหน่งรองศาสตราจารย์ และมีผลงานทางวิชาการที่ไม่ใช่ส่วนหนึ่งของการศึกษาเพื่อรับปริญญา และเป็นผลงานทางวิชาการที่ได้รับการเผยแพร่ตามหลักเกณฑ์ที่กำหนดในการพิจารณาแต่งตั้งให้บุคคลดำรงตำแหน่งทางวิชาการอย่างน้อย ๓ รายการในรอบ ๕ ปีย้อนหลัง โดยอย่างน้อย ๑ รายการต้องเป็นผลงานวิจัย</p> <p>อาจารย์สอบโครงร่างวิทยานิพนธ์หรือสารนิพนธ์ที่เป็นนักวิจัยมหาวิทยาลัยมหิดล ต้องมีความรู้ความเชี่ยวชาญและประสบการณ์สูงเป็นที่ยอมรับซึ่งตรงหรือสัมพันธ์กับหัวข้อโครงร่างวิทยานิพนธ์หรือสารนิพนธ์ มีคุณสมบัติปริญญาเอก และมีผลงานทางวิชาการที่ไม่ใช่ส่วนหนึ่งของการศึกษาเพื่อรับปริญญา และเป็นผลงานทางวิชาการที่ได้รับการเผยแพร่ตามหลักเกณฑ์ที่กำหนดในการพิจารณาแต่งตั้งให้บุคคลดำรงตำแหน่งทางวิชาการอย่างน้อย ๓ รายการในรอบ ๕ ปีย้อนหลัง โดยอย่างน้อย ๑ รายการต้องเป็นผลงานวิจัย</p> <p>อาจารย์สอบโครงร่างวิทยานิพนธ์หรือสารนิพนธ์ที่เป็นผู้ทรงคุณวุฒิภายนอก ต้องมีคุณสมบัติปริญญาเอกหรือเทียบเท่า และต้องมีผลงานทางวิชาการที่ได้รับการตีพิมพ์เผยแพร่ในวารสารที่มีชื่ออยู่ในฐานข้อมูลที่เป็นที่ยอมรับในระดับชาติ ซึ่งตรงหรือสัมพันธ์กับหัวข้อโครงร่างวิทยานิพนธ์หรือสารนิพนธ์ ไม่น้อยกว่า ๑๐ เรื่อง</p> |           |          |

| ข้อบังคับมหาวิทยาลัยมหิดล ว่าด้วยการศึกษาระดับบัณฑิตศึกษา                                                                                                                                                                                                                                                                                                                                                                                                                                                                                                                                                                                                                                                                                                                                                                                 |                                                                                                                                                                                                                                                                                                                                                                                   | หมายเหตุ                                                                                                                          |
|-------------------------------------------------------------------------------------------------------------------------------------------------------------------------------------------------------------------------------------------------------------------------------------------------------------------------------------------------------------------------------------------------------------------------------------------------------------------------------------------------------------------------------------------------------------------------------------------------------------------------------------------------------------------------------------------------------------------------------------------------------------------------------------------------------------------------------------------|-----------------------------------------------------------------------------------------------------------------------------------------------------------------------------------------------------------------------------------------------------------------------------------------------------------------------------------------------------------------------------------|-----------------------------------------------------------------------------------------------------------------------------------|
| พ.ศ. ๒๕๖๓                                                                                                                                                                                                                                                                                                                                                                                                                                                                                                                                                                                                                                                                                                                                                                                                                                 | พ.ศ. ....                                                                                                                                                                                                                                                                                                                                                                         |                                                                                                                                   |
| <p>กรณีผู้ทรงคุณวุฒิภายนอกที่ไม่มีคุณวุฒิและผลงานทางวิชาการตามที่กำหนด ผู้ทรงคุณวุฒิจะต้องเป็นผู้มีความรู้ความเชี่ยวชาญและประสบการณ์สูงเป็นที่ยอมรับ ซึ่งตรงหรือสัมพันธ์กับหัวข้อโครงร่างวิทยานิพนธ์หรือสารนิพนธ์ โดยผ่านความเห็นชอบจากสภามหาวิทยาลัย และแจ้งคณะกรรมการการอุดมศึกษารับทราบ</p> <p>(๑.๒) ต้องมีประสบการณ์ในการทำวิจัยที่ไม่ใช่ส่วนหนึ่งของการศึกษาเพื่อรับปริญญา</p> <p>กรณีอาจารย์ใหม่ที่มีคุณวุฒิปริญญาเอก แต่ยังไม่ีผลงานทางวิชาการหลังสำเร็จการศึกษา หากจะทำหน้าที่อาจารย์สอนโครงร่างวิทยานิพนธ์หรือสารนิพนธ์ ต้องมีผลงานทางวิชาการภายหลังสำเร็จการศึกษาอย่างน้อย ๑ รายการภายใน ๒ ปี หรือ ๒ รายการภายใน ๔ ปี หรือ ๓ รายการภายใน ๕ ปี</p> <p><b>(๒) หน้าที่</b></p> <p>สอบโครงร่างวิทยานิพนธ์หรือสารนิพนธ์ของนักศึกษา โดยพิจารณาประเด็นปัญหา ระเบียบวิธีวิจัย ระยะเวลาในการทำวิจัยและประโยชน์ที่จะได้รับจากการวิจัย</p> |                                                                                                                                                                                                                                                                                                                                                                                   |                                                                                                                                   |
| <p><b>ข้อ ๓๙ อาจารย์ที่ปรึกษาวิทยานิพนธ์หลักหรือสารนิพนธ์หลัก</b>ต้องได้รับการพิจารณาแต่งตั้งจากคณบดีบัณฑิตวิทยาลัย โดยการเสนอของประธานหลักสูตร และมีคุณสมบัติและหน้าที่ดังนี้</p> <p><b>(๑) คุณสมบัติ</b></p> <p>(๑.๑) เป็นอาจารย์ประจำหลักสูตร</p> <p>(๑.๒) เป็นอาจารย์ที่ปรึกษาโครงร่างวิทยานิพนธ์หรือสารนิพนธ์</p> <p>(๑.๓) มีคุณวุฒิปริญญาเอกหรือเทียบเท่า หรือขั้นต่ำปริญญาโทหรือเทียบเท่า ที่มีตำแหน่งรองศาสตราจารย์ในสาขาวิชานั้นหรือสาขาวิชาที่สัมพันธ์กัน</p>                                                                                                                                                                                                                                                                                                                                                                   | <p><b>ข้อ ๓๘ อาจารย์ที่ปรึกษาวิทยานิพนธ์หลักหรือการค้นคว้าอิสระหลัก</b> ต้องได้รับการพิจารณาแต่งตั้งจากคณบดีบัณฑิตวิทยาลัย โดยการเสนอของประธานหลักสูตร และมีคุณสมบัติและหน้าที่ดังนี้</p> <p><b>(๑) คุณสมบัติ</b></p> <p>(๑.๑) เป็นอาจารย์ประจำหลักสูตร</p> <p>(๑.๒) มีคุณวุฒิปริญญาเอกหรือเทียบเท่า หรือขั้นต่ำปริญญาโทหรือเทียบเท่า ที่มีตำแหน่งรองศาสตราจารย์หรือเทียบเท่า</p> | <p>เพื่อให้สอดคล้องกับประกาศคณะกรรมการมาตรฐานการอุดมศึกษา เรื่อง เกณฑ์มาตรฐานหลักสูตรระดับบัณฑิตศึกษา พ.ศ. ๒๕๖๕ ข้อ ๙.๓.๓ (๑)</p> |

| ข้อบังคับมหาวิทยาลัยมหิดล ว่าด้วยการศึกษาระดับบัณฑิตศึกษา                                                                                                                                                                                                                                                                                                                                                                                                                                                                                                                                                                                                                                                                                                                                                                                                                                                                                                                                                                                                                                                                                                                                                                                               |                                                                                                                                                                                                                                                                                                                                                                                                                                                                                                                                                                                                                                                                                                                                                                                                                                                                                                                                                                                                                                                                                                                                                                                                                                                                                                   | หมายเหตุ |
|---------------------------------------------------------------------------------------------------------------------------------------------------------------------------------------------------------------------------------------------------------------------------------------------------------------------------------------------------------------------------------------------------------------------------------------------------------------------------------------------------------------------------------------------------------------------------------------------------------------------------------------------------------------------------------------------------------------------------------------------------------------------------------------------------------------------------------------------------------------------------------------------------------------------------------------------------------------------------------------------------------------------------------------------------------------------------------------------------------------------------------------------------------------------------------------------------------------------------------------------------------|---------------------------------------------------------------------------------------------------------------------------------------------------------------------------------------------------------------------------------------------------------------------------------------------------------------------------------------------------------------------------------------------------------------------------------------------------------------------------------------------------------------------------------------------------------------------------------------------------------------------------------------------------------------------------------------------------------------------------------------------------------------------------------------------------------------------------------------------------------------------------------------------------------------------------------------------------------------------------------------------------------------------------------------------------------------------------------------------------------------------------------------------------------------------------------------------------------------------------------------------------------------------------------------------------|----------|
| พ.ศ. ๒๕๖๓                                                                                                                                                                                                                                                                                                                                                                                                                                                                                                                                                                                                                                                                                                                                                                                                                                                                                                                                                                                                                                                                                                                                                                                                                                               | พ.ศ. ....                                                                                                                                                                                                                                                                                                                                                                                                                                                                                                                                                                                                                                                                                                                                                                                                                                                                                                                                                                                                                                                                                                                                                                                                                                                                                         |          |
| <p>(๑.๔) มีประสบการณ์ในการทำวิจัยที่มีใช้ส่วนหนึ่งของการศึกษาเพื่อรับปริญญา</p> <p>(๑.๕) มีผลงานทางวิชาการที่มีใช้ส่วนหนึ่งของการศึกษาเพื่อรับปริญญา และเป็นผลงานทางวิชาการที่ได้รับการเผยแพร่ตามหลักเกณฑ์ที่กำหนดในการพิจารณาแต่งตั้งให้บุคคลดำรงตำแหน่งทางวิชาการอย่างน้อย ๓ รายการ ในรอบ ๕ ปีย้อนหลัง โดยอย่างน้อย ๑ รายการต้องเป็นผลงานวิจัย</p> <p><b>(๒) หน้าที่</b></p> <p>(๒.๑) รับผิดชอบและควบคุมการทำวิทยานิพนธ์หรือสารนิพนธ์ของนักศึกษา ให้สอดคล้องกับโครงร่างวิทยานิพนธ์หรือสารนิพนธ์ที่สอบผ่านจากกรสอบโครงร่างวิทยานิพนธ์หรือสารนิพนธ์ที่บัณฑิตวิทยาลัยมีคำสั่ง</p> <p>(๒.๒) รับผิดชอบและควบคุมการทำวิทยานิพนธ์หรือสารนิพนธ์ของนักศึกษา มิให้เกิดการลอกเลียนงาน หรือดัดแปลงข้อมูลที่ไม่เป็นข้อเท็จจริง หรือปลอมแปลงผลงานวิจัย หรือไม่ได้กระทำด้วยตนเอง</p> <p>(๒.๓) เสนอชื่อผู้ทำหน้าที่อาจารย์ที่ปรึกษาวิทยานิพนธ์ร่วมหรือสารนิพนธ์ร่วม</p> <p>(๒.๔) ให้คำแนะนำและเป็นທີ່ปรึกษาแก่นักศึกษาเกี่ยวกับเนื้อหาทางทฤษฎี แนวคิด และวิธีการศึกษาวิจัย รวมทั้งการแก้ไขปัญหาที่เกิดขึ้น</p> <p>(๒.๕) ให้คำแนะนำและเป็นທີ່ปรึกษาแก่นักศึกษาเกี่ยวกับ การเรียบเรียงวิทยานิพนธ์หรือสารนิพนธ์ และการใช้ภาษา</p> <p>(๒.๖) ให้คำแนะนำและเป็นที่ปรึกษาแก่นักศึกษาในการเผยแพร่ผลงานหรือส่วนหนึ่งของผลงานวิทยานิพนธ์หรือสารนิพนธ์ เพื่อขอสำเร็จการศึกษา</p> | <p>(๑.๓) มีผลงานทางวิชาการที่มีใช้ส่วนหนึ่งของการศึกษาเพื่อรับปริญญา <b>ของตนเอง</b> และเป็นผลงานทางวิชาการที่ได้รับการเผยแพร่ตามหลักเกณฑ์ที่กำหนดในการพิจารณาแต่งตั้งให้บุคคลดำรงตำแหน่งทางวิชาการอย่างน้อย ๓ <b>รายการ</b> ในรอบ ๕ ปีย้อนหลัง โดยอย่างน้อย ๑ <b>เรื่อง</b> ต้องเป็นผลงานวิจัย</p> <p><b>(๒) หน้าที่</b></p> <p>(๒.๑) รับผิดชอบและควบคุมการทำวิทยานิพนธ์หรือ<b>การค้นคว้าอิสระ</b>ของนักศึกษา <b>ให้เป็นไปตามหลักจริยธรรมการวิจัย</b> มิให้เกิดการลอกเลียนงานหรือดัดแปลงข้อมูลที่ไม่เป็นข้อเท็จจริง หรือปลอมแปลงผลงานวิจัย หรือไม่ได้กระทำด้วยตนเอง</p> <p>(๒.๒) เสนอชื่อผู้ทำหน้าที่อาจารย์ที่ปรึกษาวิทยานิพนธ์ร่วมหรือ<b>การค้นคว้าอิสระร่วม</b></p> <p>(๒.๓) ให้คำแนะนำและเป็นที่ปรึกษาแก่นักศึกษาเกี่ยวกับเนื้อหาทางทฤษฎี แนวคิด และวิธีการศึกษาวิจัย รวมทั้งการแก้ไขปัญหาที่เกิดขึ้น</p> <p>(๒.๔) ให้คำแนะนำและเป็นที่ปรึกษาแก่นักศึกษาเกี่ยวกับการเรียบเรียงวิทยานิพนธ์หรือ<b>การค้นคว้าอิสระ</b>และการใช้ภาษา</p> <p>(๒.๕) ให้คำแนะนำและเป็นที่ปรึกษาแก่นักศึกษาในการเผยแพร่ผลงานหรือส่วนหนึ่งของผลงานวิทยานิพนธ์หรือ<b>การค้นคว้าอิสระ</b> เพื่อขอสำเร็จการศึกษา</p> <p>(๒.๖) ร่วมติดตามการดำเนินการวิจัยให้เป็นไปตามแผนงานและรับผิดชอบประเมินผลการทำวิทยานิพนธ์หรือ<b>การค้นคว้าอิสระ</b>ทุกภาคการศึกษา จนกว่าการทำวิทยานิพนธ์หรือ<b>การค้นคว้าอิสระ</b>จะแล้วเสร็จ</p> |          |

| ข้อบังคับมหาวิทยาลัยมหิดล ว่าด้วยการศึกษาระดับบัณฑิตศึกษา                                                                                                                                                                                                                                                                                                                                                                                                                                                                                                                                                                                                                               |                                                                                                                                                                                                                                                                                                                                                                                                                                                                                                                                                                                                                                                                                                      | หมายเหตุ                                                                                                                          |
|-----------------------------------------------------------------------------------------------------------------------------------------------------------------------------------------------------------------------------------------------------------------------------------------------------------------------------------------------------------------------------------------------------------------------------------------------------------------------------------------------------------------------------------------------------------------------------------------------------------------------------------------------------------------------------------------|------------------------------------------------------------------------------------------------------------------------------------------------------------------------------------------------------------------------------------------------------------------------------------------------------------------------------------------------------------------------------------------------------------------------------------------------------------------------------------------------------------------------------------------------------------------------------------------------------------------------------------------------------------------------------------------------------|-----------------------------------------------------------------------------------------------------------------------------------|
| พ.ศ. ๒๕๖๓                                                                                                                                                                                                                                                                                                                                                                                                                                                                                                                                                                                                                                                                               | พ.ศ. ....                                                                                                                                                                                                                                                                                                                                                                                                                                                                                                                                                                                                                                                                                            |                                                                                                                                   |
| <p>(๒.๗) ร่วมติดตามการดำเนินการวิจัยให้เป็นไปตามแผนงานและรับผิดชอบประเมินผลการทำวิทยานิพนธ์หรือสารนิพนธ์ทุกภาคการศึกษา จนกว่าการทำวิทยานิพนธ์หรือสารนิพนธ์จะแล้วเสร็จ</p> <p>(๒.๘) ให้ความเห็นชอบในการขอสอบวิทยานิพนธ์หรือสารนิพนธ์ของนักศึกษา</p> <p>(๒.๙) ร่วมหรืออาจร่วมเป็นกรรมการสอบวิทยานิพนธ์หรือสารนิพนธ์ของนักศึกษา</p> <p>(๒.๑๐) ส่งผลการสอบวิทยานิพนธ์หรือสารนิพนธ์มายังคณบดีบัณฑิตวิทยาลัยโดยผ่านประธานหลักสูตร ภายใน ๑๕ วันนับจากวันสอบวิทยานิพนธ์หรือสารนิพนธ์</p> <p>(๒.๑๑) ควบคุมดูแลนักศึกษาให้จัดทำวิทยานิพนธ์หรือสารนิพนธ์ฉบับสมบูรณ์ให้เป็นไปตามมติของคณะกรรมการสอบวิทยานิพนธ์หรือสารนิพนธ์</p>                                                                     | <p>(๒.๗) ให้ความเห็นชอบในการขอสอบวิทยานิพนธ์หรือ<u>การค้นคว้าอิสระ</u>ของนักศึกษา</p> <p>(๒.๘) ร่วมหรืออาจร่วมเป็นกรรมการสอบวิทยานิพนธ์หรือ<u>การค้นคว้าอิสระ</u>ของนักศึกษา</p> <p>(๒.๙) ส่งผลการสอบวิทยานิพนธ์หรือ<u>การค้นคว้าอิสระ</u>มายังคณบดีบัณฑิตวิทยาลัยโดยผ่านประธานหลักสูตร ภายใน ๑๕ วันนับจากวันสอบวิทยานิพนธ์หรือ<u>การค้นคว้าอิสระ</u></p> <p>(๒.๑๐) ควบคุมดูแลนักศึกษาให้จัดทำวิทยานิพนธ์หรือ<u>การค้นคว้าอิสระ</u>ฉบับสมบูรณ์ให้เป็นไปตามมติของคณะกรรมการสอบวิทยานิพนธ์หรือ<u>การค้นคว้าอิสระ</u></p>                                                                                                                                                                               |                                                                                                                                   |
| <p><b>ข้อ ๔๐ อาจารย์ที่ปรึกษาวิทยานิพนธ์ร่วมหรือสารนิพนธ์ร่วม</b>ต้องได้รับการพิจารณาแต่งตั้งจากคณบดีบัณฑิตวิทยาลัย โดยการเสนอของอาจารย์ที่ปรึกษาวิทยานิพนธ์หลักหรือสารนิพนธ์หลัก และประธานหลักสูตร โดยมีคุณสมบัติและหน้าที่ดังนี้</p> <p><b>(๑) คุณสมบัติ</b></p> <p>(๑.๑) อาจารย์ที่ปรึกษาวิทยานิพนธ์ร่วมหรือสารนิพนธ์ร่วมที่เป็นอาจารย์ประจำ หรือนักวิจัยมหาวิทยาลัย มหิดล ต้องมีคุณวุฒิและผลงานทางวิชาการเช่นเดียวกับอาจารย์ที่ปรึกษาวิทยานิพนธ์หลัก</p> <p>สำหรับอาจารย์ที่ปรึกษาวิทยานิพนธ์ร่วมหรือสารนิพนธ์ร่วมที่เป็นผู้ทรงคุณวุฒิภายนอก ต้องมีคุณวุฒิปริญญาเอกหรือเทียบเท่า และมีผลงานทางวิชาการที่ได้รับการตีพิมพ์เผยแพร่ในวารสารที่มีชื่ออยู่ในฐานข้อมูลที่เป็นที่ยอมรับ</p> | <p><b>ข้อ ๓๙ อาจารย์ที่ปรึกษาวิทยานิพนธ์ร่วมหรือการค้นคว้าอิสระร่วม</b>ต้องได้รับการพิจารณาแต่งตั้งจากคณบดีบัณฑิตวิทยาลัย โดยการเสนอของอาจารย์ที่ปรึกษาวิทยานิพนธ์หลักหรือ<u>การค้นคว้าอิสระ</u>หลัก และประธานหลักสูตร โดยมีคุณสมบัติและหน้าที่ดังนี้</p> <p><b>(๑) คุณสมบัติ</b></p> <p>(๑.๑) อาจารย์ที่ปรึกษาวิทยานิพนธ์ร่วมหรือ<u>การค้นคว้าอิสระ</u>ร่วมที่เป็น<b>อาจารย์ประจำหลักสูตร</b> หรืออาจารย์ประจำ หรือนักวิจัย<b>ประจำ</b> ต้องมีคุณวุฒิและผลงานทางวิชาการเช่นเดียวกับอาจารย์ที่ปรึกษาวิทยานิพนธ์หลักหรือ<u>การค้นคว้าอิสระ</u>หลัก</p> <p>สำหรับอาจารย์ที่ปรึกษาวิทยานิพนธ์ร่วมหรือ<u>การค้นคว้าอิสระ</u>ร่วมที่เป็นผู้ทรงคุณวุฒิภายนอก ต้องมีคุณวุฒิปริญญาเอกหรือเทียบเท่า และมี</p> | <p>เพื่อให้สอดคล้องกับประกาศคณะกรรมการมาตรฐานการอุดมศึกษา เรื่อง เกณฑ์มาตรฐานหลักสูตรระดับบัณฑิตศึกษา พ.ศ. ๒๕๖๕ ข้อ ๙.๓.๓ (๒)</p> |



| ข้อบังคับมหาวิทยาลัยมหิดล ว่าด้วยการศึกษาในระดับบัณฑิตศึกษา                                                                                                                                                                                                                                                                                                                                                                                                                                                                                                                                                                                                                                                                                                                                                                                                                                                                                                                                                                                                                                                                                                                                                                                           |                                                                                                                                                                                                                                                                                                                                                                                                                                                                                                                                                                                                                                                                                                                                                                                                                                                                                                                                                                                                                                                                                                                                                                                                                                                                                                                                                                                       | หมายเหตุ |
|-------------------------------------------------------------------------------------------------------------------------------------------------------------------------------------------------------------------------------------------------------------------------------------------------------------------------------------------------------------------------------------------------------------------------------------------------------------------------------------------------------------------------------------------------------------------------------------------------------------------------------------------------------------------------------------------------------------------------------------------------------------------------------------------------------------------------------------------------------------------------------------------------------------------------------------------------------------------------------------------------------------------------------------------------------------------------------------------------------------------------------------------------------------------------------------------------------------------------------------------------------|---------------------------------------------------------------------------------------------------------------------------------------------------------------------------------------------------------------------------------------------------------------------------------------------------------------------------------------------------------------------------------------------------------------------------------------------------------------------------------------------------------------------------------------------------------------------------------------------------------------------------------------------------------------------------------------------------------------------------------------------------------------------------------------------------------------------------------------------------------------------------------------------------------------------------------------------------------------------------------------------------------------------------------------------------------------------------------------------------------------------------------------------------------------------------------------------------------------------------------------------------------------------------------------------------------------------------------------------------------------------------------------|----------|
| พ.ศ. ๒๕๖๓                                                                                                                                                                                                                                                                                                                                                                                                                                                                                                                                                                                                                                                                                                                                                                                                                                                                                                                                                                                                                                                                                                                                                                                                                                             | พ.ศ. ....                                                                                                                                                                                                                                                                                                                                                                                                                                                                                                                                                                                                                                                                                                                                                                                                                                                                                                                                                                                                                                                                                                                                                                                                                                                                                                                                                                             |          |
| <p>ในระดับชาติ ซึ่งตรงหรือสัมพันธ์กับหัวข้อวิทยานิพนธ์หรือสารนิพนธ์ไม่น้อยกว่า ๑๐ เรื่อง</p> <p>กรณีผู้ทรงคุณวุฒิภายนอกที่ไม่มีคุณวุฒิและผลงานทางวิชาการตามที่กำหนด ผู้ทรงคุณวุฒิจะต้องเป็นผู้มีความรู้ความเชี่ยวชาญและประสบการณ์สูงเป็นที่ยอมรับซึ่งตรงหรือสัมพันธ์กับหัวข้อวิทยานิพนธ์หรือสารนิพนธ์ โดยผ่านความเห็นชอบจากสภามหาวิทยาลัย และแจ้งคณะกรรมการการอุดมศึกษารับทราบ</p> <p>(๑.๒) ต้องมีประสบการณ์ในการทำวิจัยที่มีใช้ส่วนหนึ่งของการศึกษาเพื่อรับปริญญา</p> <p>กรณีอาจารย์ใหม่ที่มีคุณวุฒิปริญญาเอก แต่ยังไม่มียผลงานทางวิชาการหลังสำเร็จการศึกษา หากจะทำหน้าที่อาจารย์ที่ปรึกษาวิทยานิพนธ์ร่วมหรือสารนิพนธ์ร่วม ต้องมีผลงานทางวิชาการภายหลังสำเร็จการศึกษาอย่างน้อย ๑ รายการภายใน ๒ ปี หรือ ๒ รายการภายใน ๔ ปี หรือ ๓ รายการภายใน ๕ ปี</p> <p><b>(๒) หน้าที่</b></p> <p>(๒.๑) ร่วมรับผิดชอบและควบคุมการทำวิทยานิพนธ์หรือสารนิพนธ์ของนักศึกษา ให้สอดคล้องกับโครงร่างวิทยานิพนธ์หรือสารนิพนธ์ที่สอบผ่านการสอบโครงร่างวิทยานิพนธ์หรือสารนิพนธ์ที่บัณฑิตวิทยาลัยมีคำสั่งสอบ</p> <p>(๒.๒) ร่วมให้คำแนะนำและร่วมเป็นที่ปรึกษาแก่นักศึกษาเกี่ยวกับเนื้อหาทางทฤษฎี แนวคิด และวิธีการศึกษาวิจัย รวมทั้งการแก้ไขปัญหาที่เกิดขึ้น</p> <p>(๒.๓) ให้คำแนะนำและเป็นที่ปรึกษาแก่นักศึกษาเกี่ยวกับการเรียบเรียงวิทยานิพนธ์หรือสารนิพนธ์ และการใช้ภาษา</p> | <p>ผลงานทางวิชาการที่ได้รับการตีพิมพ์เผยแพร่ในวารสารที่มีชื่ออยู่ในฐานข้อมูลที่เป็นที่ยอมรับ ซึ่งตรงหรือสัมพันธ์กับหัวข้อวิทยานิพนธ์หรือ<u>การค้นคว้าอิสระ</u>ไม่น้อยกว่า <b>๕ รายการ</b></p> <p>กรณีผู้ทรงคุณวุฒิภายนอกที่ไม่มีคุณวุฒิและผลงานทางวิชาการตามที่กำหนด ผู้ทรงคุณวุฒิ<u>ภายนอก</u>จะต้องเป็นผู้มีความรู้ความเชี่ยวชาญและประสบการณ์สูงเป็นที่ยอมรับซึ่งตรงหรือสัมพันธ์กับหัวข้อวิทยานิพนธ์หรือ<u>การค้นคว้าอิสระ</u> โดยผ่านความเห็นชอบจากสภามหาวิทยาลัย</p> <p>กรณีอาจารย์ใหม่ที่มีคุณวุฒิปริญญาเอก หากจะทำหน้าที่อาจารย์ที่ปรึกษาวิทยานิพนธ์ร่วมหรือ<u>การค้นคว้าอิสระ</u>ร่วม ต้องมีผลงานทางวิชาการภายหลังสำเร็จการศึกษาอย่างน้อย ๑ <b>รายการ</b> ภายใน ๒ ปี หรือ ๒ <b>รายการ</b> ภายใน ๔ ปี หรือ ๓ <b>รายการ</b> ภายใน ๕ ปี</p> <p><b>(๒) หน้าที่</b></p> <p>(๒.๑) ร่วมรับผิดชอบและควบคุมการทำวิทยานิพนธ์หรือ<u>การค้นคว้าอิสระ</u>ของนักศึกษา <u>ให้เป็นไปตามหลักจรรยาบรรณการวิจัย</u></p> <p>(๒.๒) ร่วมให้คำแนะนำและร่วมเป็นที่ปรึกษาแก่นักศึกษาเกี่ยวกับเนื้อหาทางทฤษฎี แนวคิด และวิธีการศึกษาวิจัย รวมทั้งการแก้ไขปัญหาที่เกิดขึ้น</p> <p>(๒.๓) ให้คำแนะนำและเป็นที่ปรึกษาแก่นักศึกษาเกี่ยวกับการเรียบเรียงวิทยานิพนธ์หรือ<u>การค้นคว้าอิสระ</u> และการใช้ภาษา</p> <p>(๒.๔) ร่วมติดตามการดำเนินการวิจัยให้เป็นไปตามแผนงานและร่วมประเมินผลการทำวิทยานิพนธ์หรือ<u>การค้นคว้าอิสระ</u>ทุกภาคการศึกษา จนกว่าการทำวิทยานิพนธ์หรือ<u>การค้นคว้าอิสระ</u>จะแล้วเสร็จ</p> |          |

| ข้อบังคับมหาวิทยาลัยมหิดล ว่าด้วยการศึกษาระดับบัณฑิตศึกษา                                                                                                                                                                                                                                                                                                                                                                                                                                                                                                                                                                                                                                                                                                                                                                                                                                                                                                                                                                                                                                                                                                   |                                                                                                                                                                                                                                                                                                                                                                                                                                                                                                                                                                                                                                                                                                                                                                                                                                                                                                                                                                                                                                                                                                                                                                                                                                                          | หมายเหตุ                                                                                                                      |
|-------------------------------------------------------------------------------------------------------------------------------------------------------------------------------------------------------------------------------------------------------------------------------------------------------------------------------------------------------------------------------------------------------------------------------------------------------------------------------------------------------------------------------------------------------------------------------------------------------------------------------------------------------------------------------------------------------------------------------------------------------------------------------------------------------------------------------------------------------------------------------------------------------------------------------------------------------------------------------------------------------------------------------------------------------------------------------------------------------------------------------------------------------------|----------------------------------------------------------------------------------------------------------------------------------------------------------------------------------------------------------------------------------------------------------------------------------------------------------------------------------------------------------------------------------------------------------------------------------------------------------------------------------------------------------------------------------------------------------------------------------------------------------------------------------------------------------------------------------------------------------------------------------------------------------------------------------------------------------------------------------------------------------------------------------------------------------------------------------------------------------------------------------------------------------------------------------------------------------------------------------------------------------------------------------------------------------------------------------------------------------------------------------------------------------|-------------------------------------------------------------------------------------------------------------------------------|
| พ.ศ. ๒๕๖๓                                                                                                                                                                                                                                                                                                                                                                                                                                                                                                                                                                                                                                                                                                                                                                                                                                                                                                                                                                                                                                                                                                                                                   | พ.ศ. ....                                                                                                                                                                                                                                                                                                                                                                                                                                                                                                                                                                                                                                                                                                                                                                                                                                                                                                                                                                                                                                                                                                                                                                                                                                                |                                                                                                                               |
| <p>(๒.๔) ร่วมติดตามการดำเนินการวิจัยให้เป็นไปตามแผนงานและร่วมประเมินผลการทำวิทยานิพนธ์หรือสารนิพนธ์ทุกภาคการศึกษา จนกว่าการทำวิทยานิพนธ์หรือสารนิพนธ์จะแล้วเสร็จ</p> <p>(๒.๕) อาจร่วมเป็นกรรมการสอบวิทยานิพนธ์หรือสารนิพนธ์ได้</p>                                                                                                                                                                                                                                                                                                                                                                                                                                                                                                                                                                                                                                                                                                                                                                                                                                                                                                                          | <p>(๒.๕) อาจร่วมเป็นกรรมการสอบวิทยานิพนธ์หรือ<b>การค้นคว้าอิสระ</b>ได้</p>                                                                                                                                                                                                                                                                                                                                                                                                                                                                                                                                                                                                                                                                                                                                                                                                                                                                                                                                                                                                                                                                                                                                                                               |                                                                                                                               |
| <p><b>ข้อ ๔๑ อาจารย์ผู้สอบประมวลความรู้ (Comprehensive Examination) หลักสูตรปริญญาโท แผน ข</b> ต้องได้รับการพิจารณาแต่งตั้งจากคณบดีบัณฑิตวิทยาลัย โดยการเสนอของประธานหลักสูตร และมีคุณสมบัติและหน้าที่ดังนี้</p> <p><b>(๑) คุณสมบัติ</b></p> <p>(๑.๑) เป็นอาจารย์ประจำหลักสูตร หรือผู้ทรงคุณวุฒิภายนอก</p> <p>(๑.๒) มีคุณวุฒิปริญญาเอกหรือเทียบเท่า หรือขั้นต่ำปริญญาโทหรือเทียบเท่าที่มีตำแหน่งรองศาสตราจารย์ในสาขาวิชานั้นหรือสาขาวิชาที่สัมพันธ์กัน</p> <p>(๑.๓) มีประสบการณ์ในการทำวิจัยที่มีใช้ส่วนหนึ่งของการศึกษาเพื่อรับปริญญา</p> <p>(๑.๔) มีผลงานทางวิชาการที่มีใช้ส่วนหนึ่งของการศึกษาเพื่อรับปริญญา และเป็นผลงานทางวิชาการที่ได้รับการเผยแพร่ตามหลักเกณฑ์ที่กำหนดในการพิจารณาแต่งตั้งให้บุคคลดำรงตำแหน่งทางวิชาการอย่างน้อย ๓ รายการในรอบ ๕ ปีย้อนหลัง โดยอย่างน้อย ๑ รายการต้องเป็นผลงานวิจัย</p> <p>สำหรับอาจารย์ผู้สอบประมวลความรู้ที่เป็นผู้ทรงคุณวุฒิภายนอก ต้องมีผลงานทางวิชาการที่ได้รับการตีพิมพ์เผยแพร่ในวารสารที่มีชื่ออยู่ในฐานข้อมูลที่เป็นที่ยอมรับในระดับชาติไม่น้อยกว่า ๑๐ เรื่อง</p> <p>ในกรณีผู้ทรงคุณวุฒิภายนอกที่ไม่มีคุณวุฒิและผลงานทางวิชาการตามที่กำหนดข้างต้น ผู้ทรงคุณวุฒิภายนอกจะต้องเป็นผู้มีความรู้ความเชี่ยวชาญ</p> | <p><b>ข้อ ๓๗ อาจารย์ผู้สอบประมวลความรู้ (Comprehensive Examination) หลักสูตรปริญญาโท แผน ข</b> ต้องได้รับการพิจารณาแต่งตั้งจากคณบดีบัณฑิตวิทยาลัย โดยการเสนอของประธานหลักสูตร และมีคุณสมบัติและหน้าที่ดังนี้</p> <p><b>(๑) คุณสมบัติ</b></p> <p>(๑.๑) เป็นอาจารย์ประจำหลักสูตร <b>หรืออาจารย์ประจำ หรือ นักวิจัยประจำ</b> หรือผู้ทรงคุณวุฒิภายนอก</p> <p>(๑.๒) กรณีอาจารย์ประจำหลักสูตร <b>หรืออาจารย์ประจำ หรือ นักวิจัยประจำ</b> ต้องมีคุณวุฒิปริญญาเอกหรือเทียบเท่า หรือขั้นต่ำปริญญาโทหรือเทียบเท่าที่มีตำแหน่งรองศาสตราจารย์<b>หรือเทียบเท่า</b> มีผลงานทางวิชาการที่มีใช้ส่วนหนึ่งของการศึกษาเพื่อรับปริญญา<b>ของตนเอง</b> และเป็นผลงานทางวิชาการที่ได้รับการเผยแพร่ตามหลักเกณฑ์ที่กำหนดในการพิจารณาแต่งตั้งให้บุคคลดำรงตำแหน่งทางวิชาการอย่างน้อย ๓ <b>รายการ</b> ในรอบ ๕ ปีย้อนหลัง โดยอย่างน้อย ๑ <b>เรื่อง</b> ต้องเป็นผลงานวิจัย</p> <p>กรณีผู้ทรงคุณวุฒิภายนอก ต้องมีคุณวุฒิปริญญาเอกหรือเทียบเท่า และมีผลงานทางวิชาการที่ได้รับการตีพิมพ์เผยแพร่ในวารสารที่มีชื่ออยู่ในฐานข้อมูลที่เป็นที่ยอมรับไม่น้อยกว่า <b>๕ รายการ</b></p> <p>ในกรณีผู้ทรงคุณวุฒิภายนอกที่ไม่มีคุณวุฒิและผลงานทางวิชาการตามที่กำหนดข้างต้น ผู้ทรงคุณวุฒิภายนอกจะต้องเป็นผู้มีความรู้ความเชี่ยวชาญและประสบการณ์สูงเป็นที่ยอมรับ โดยผ่านความเห็นชอบจากสภามหาวิทยาลัย</p> | <p>เพื่อให้สอดคล้องกับประกาศคณะกรรมการมาตรฐานการอุดมศึกษา เรื่อง เกณฑ์มาตรฐานหลักสูตรระดับบัณฑิตศึกษา พ.ศ. ๒๕๖๕ ข้อ ๙.๓.๔</p> |

| ข้อบังคับมหาวิทยาลัยมหิดล ว่าด้วยการศึกษาระดับบัณฑิตศึกษา                                                                                                                                                                                                                                                                                                                                                                                                                                                                                                                                                          |                                                                                                                                                                                                                                                                                                                                                                                                                                                                                                                                                                                                                                                                                                                | หมายเหตุ                                                                                                                         |
|--------------------------------------------------------------------------------------------------------------------------------------------------------------------------------------------------------------------------------------------------------------------------------------------------------------------------------------------------------------------------------------------------------------------------------------------------------------------------------------------------------------------------------------------------------------------------------------------------------------------|----------------------------------------------------------------------------------------------------------------------------------------------------------------------------------------------------------------------------------------------------------------------------------------------------------------------------------------------------------------------------------------------------------------------------------------------------------------------------------------------------------------------------------------------------------------------------------------------------------------------------------------------------------------------------------------------------------------|----------------------------------------------------------------------------------------------------------------------------------|
| พ.ศ. ๒๕๖๓                                                                                                                                                                                                                                                                                                                                                                                                                                                                                                                                                                                                          | พ.ศ. ....                                                                                                                                                                                                                                                                                                                                                                                                                                                                                                                                                                                                                                                                                                      |                                                                                                                                  |
| <p>และประสบการณ์สูงเป็นที่ยอมรับ โดยผ่านความเห็นชอบจากสภามหาวิทยาลัย และแจ้งคณะกรรมการการอุดมศึกษาทราบ</p> <p>กรณีอาจารย์ใหม่ที่มีคุณวุฒิปริญญาเอก แต่ยังไม่มียผลงานทางวิชาการ หลังสำเร็จการศึกษา หากจะทำหน้าที่อาจารย์ผู้สอบประมวลความรู้ ต้องมีผลงานทาง วิชาการภายหลังสำเร็จการศึกษาอย่างน้อย ๑ รายการภายใน ๒ ปี หรือ ๒ รายการ ภายใน ๔ ปี หรือ ๓ รายการภายใน ๕ ปี</p> <p><b>(๒) หน้าที่</b></p> <p>อาจารย์ผู้สอบประมวลความรู้มีหน้าที่สอบข้อเขียนและ/หรือสอบปากเปล่าในเนื้อหาหรือรายวิชาที่กำหนดสำหรับนักศึกษาเพื่อประเมินผลความรู้ ทางด้านวิชาการของนักศึกษาปริญญาโทที่ศึกษาตาม แผน ข</p>                       | <p>กรณีอาจารย์ใหม่ที่มีคุณวุฒิปริญญาเอก หากจะทำหน้าที่อาจารย์ ผู้สอบประมวลความรู้ ต้องมีผลงานทางวิชาการภายหลังสำเร็จการศึกษาอย่าง น้อย ๑ <b>รายการ</b> ภายใน ๒ ปี หรือ ๒ <b>รายการ</b> ภายใน ๔ ปี หรือ ๓ <b>รายการ</b> ภายใน ๕ ปี</p> <p><b>(๒) หน้าที่</b></p> <p>อาจารย์ผู้สอบประมวลความรู้มีหน้าที่สอบข้อเขียนและ/หรือสอบ ปากเปล่าในเนื้อหาหรือรายวิชาที่กำหนดสำหรับนักศึกษาเพื่อประเมินผลความรู้ ทางด้านวิชาการของนักศึกษาปริญญาโทที่ศึกษาตามแผน <b>๒</b></p>                                                                                                                                                                                                                                              |                                                                                                                                  |
| <p><b>ข้อ ๔๒ อาจารย์ผู้สอบวิทยานิพนธ์หรือสารนิพนธ์ต้องได้รับการพิจารณาแต่งตั้ง</b> จากคณบดีบัณฑิตวิทยาลัย โดยการเสนอของประธานหลักสูตร และมีคุณสมบัติ และหน้าที่ดังนี้</p> <p><b>(๑) คุณสมบัติ</b></p> <p>(๑.๑) เป็นอาจารย์ประจำหลักสูตร หรือผู้ทรงคุณวุฒิภายนอก กรณีอาจารย์ประจำหลักสูตร ต้องมีคุณวุฒิปริญญาเอกหรือเทียบเท่า หรือขั้นด่าปริญญาโทหรือเทียบเท่าที่มีตำแหน่งรองศาสตราจารย์ มี ประสบการณ์ในการทำวิจัยที่ไม่ใช่ส่วนหนึ่งของการศึกษาเพื่อรับปริญญา มีผลงาน ทางวิชาการที่มีใช้ส่วนหนึ่งของการศึกษาเพื่อรับปริญญาและเป็นผลงานทาง วิชาการที่ได้รับการเผยแพร่ตามหลักเกณฑ์ที่กำหนดในการพิจารณาแต่งตั้งให้</p> | <p><b>ข้อ ๔๐ อาจารย์ผู้สอบวิทยานิพนธ์หรือการค้นคว้าอิสระต้องได้รับการพิจารณา</b> แต่งตั้งจากคณบดีบัณฑิตวิทยาลัย โดยการเสนอของประธานหลักสูตร และมี คุณสมบัติและหน้าที่ดังนี้</p> <p><b>(๑) คุณสมบัติ</b></p> <p>(๑.๑) เป็นอาจารย์ประจำหลักสูตร <b>หรืออาจารย์ประจำ หรือนักวิจัย ประจำ</b> หรือผู้ทรงคุณวุฒิภายนอก</p> <p>(๑.๒) กรณีอาจารย์ประจำหลักสูตร <b>หรืออาจารย์ประจำ หรือนักวิจัย ประจำ</b> ต้องมีคุณวุฒิปริญญาเอกหรือเทียบเท่า หรือขั้นด่าปริญญาโทหรือเทียบเท่า ที่มีตำแหน่งรองศาสตราจารย์<b>หรือเทียบเท่า</b> มีผลงานทางวิชาการที่มีใช้ส่วนหนึ่ง ของการศึกษาเพื่อรับปริญญา<b>ของตนเอง</b> และเป็นผลงานทางวิชาการที่ได้รับการ เผยแพร่ตามหลักเกณฑ์ที่กำหนดในการพิจารณาแต่งตั้งให้บุคคลดำรงตำแหน่งทาง</p> | <p>เพื่อให้สอดคล้องกับประกาศ คณะกรรมการมาตรฐานการ อุดมศึกษา เรื่อง เกณฑ์มาตรฐาน หลักสูตรระดับบัณฑิตศึกษา พ.ศ. ๒๕๖๕ ข้อ ๙.๓.๔</p> |

| ข้อบังคับมหาวิทยาลัยมหิดล ว่าด้วยการศึกษาในระดับบัณฑิตศึกษา                                                                                                                                                                                                                                                                                                                                                                                                                                                                                                                                                                                                                                                                                                                                                                                                                                                                                                                                                                                                                                                                                                                                                                                                                                                                                          |                                                                                                                                                                                                                                                                                                                                                                                                                                                                                                                                                                                                                                                                                                                                                                                                                                                                                                                                                                                                                                                                                                                                                                                                                                                                                                                                                      | หมายเหตุ |
|------------------------------------------------------------------------------------------------------------------------------------------------------------------------------------------------------------------------------------------------------------------------------------------------------------------------------------------------------------------------------------------------------------------------------------------------------------------------------------------------------------------------------------------------------------------------------------------------------------------------------------------------------------------------------------------------------------------------------------------------------------------------------------------------------------------------------------------------------------------------------------------------------------------------------------------------------------------------------------------------------------------------------------------------------------------------------------------------------------------------------------------------------------------------------------------------------------------------------------------------------------------------------------------------------------------------------------------------------|------------------------------------------------------------------------------------------------------------------------------------------------------------------------------------------------------------------------------------------------------------------------------------------------------------------------------------------------------------------------------------------------------------------------------------------------------------------------------------------------------------------------------------------------------------------------------------------------------------------------------------------------------------------------------------------------------------------------------------------------------------------------------------------------------------------------------------------------------------------------------------------------------------------------------------------------------------------------------------------------------------------------------------------------------------------------------------------------------------------------------------------------------------------------------------------------------------------------------------------------------------------------------------------------------------------------------------------------------|----------|
| พ.ศ. ๒๕๖๓                                                                                                                                                                                                                                                                                                                                                                                                                                                                                                                                                                                                                                                                                                                                                                                                                                                                                                                                                                                                                                                                                                                                                                                                                                                                                                                                            | พ.ศ. ....                                                                                                                                                                                                                                                                                                                                                                                                                                                                                                                                                                                                                                                                                                                                                                                                                                                                                                                                                                                                                                                                                                                                                                                                                                                                                                                                            |          |
| <p>บุคคลดำรงตำแหน่งทางวิชาการอย่างน้อย ๓ รายการ ในรอบ ๕ ปีย้อนหลัง โดยอย่างน้อย ๑ รายการต้องเป็นผลงานวิจัย</p> <p>กรณีผู้ทรงคุณวุฒิภายนอก ต้องมีคุณวุฒิปริญญาเอกหรือเทียบเท่า และมีผลงานทางวิชาการที่ได้รับการตีพิมพ์เผยแพร่ในวารสารที่มีชื่ออยู่ในฐานข้อมูลที่เป็นที่ยอมรับในระดับชาติซึ่งตรงหรือสัมพันธ์กับหัวข้อวิทยานิพนธ์หรือสารนิพนธ์ ไม่น้อยกว่า ๑๐ เรื่อง</p> <p>กรณีผู้ทรงคุณวุฒิภายนอกที่ไม่มีคุณวุฒิและผลงานทางวิชาการตามที่กำหนดข้างต้น ผู้ทรงคุณวุฒิภายนอกจะต้องเป็นผู้มีความรู้ความเชี่ยวชาญและประสบการณ์สูงเป็นที่ยอมรับ ซึ่งตรงหรือสัมพันธ์กับหัวข้อวิทยานิพนธ์หรือสารนิพนธ์ โดยผ่านความเห็นชอบจากสภามหาวิทยาลัยและแจ้งคณะกรรมการการอุดมศึกษาทราบ</p> <p>กรณีอาจารย์ใหม่ที่มีคุณวุฒิปริญญาเอก แต่ยังไม่มผลงานทางวิชาการหลังสำเร็จการศึกษา หากจะทำหน้าที่อาจารย์ผู้สอบวิทยานิพนธ์หรือสารนิพนธ์ ต้องมีผลงานทางวิชาการภายหลังสำเร็จการศึกษาอย่างน้อย ๑ รายการภายใน ๒ ปี หรือ ๒ รายการภายใน ๔ ปีหรือ ๓ รายการภายใน ๕ ปี</p> <p><b>(๒) หน้าที่</b></p> <p>(๒.๑) <b>หน้าที่ของประธานกรรมการสอบ</b></p> <p>(๒.๑.๑) กำกับและดำเนินการสอบวิทยานิพนธ์หรือสารนิพนธ์ให้เป็นไปตามข้อบังคับนี้</p> <p>(๒.๑.๒) พิจารณาความสามารถของนักศึกษาในการทำวิจัยเพื่อวิทยานิพนธ์หรือสารนิพนธ์ของนักศึกษา ความรอบรู้ในเนื้อหาที่เกี่ยวข้องกับเรื่องที่ทำวิจัย ความสามารถในการนำเสนอผลงานทั้งด้านการพูดและการเขียน ตลอดจนปฏิบัติการและไหวพริบในการตอบคำถาม</p> | <p>วิชาการอย่างน้อย ๓ <b>รายการ</b> ในรอบ ๕ ปีย้อนหลัง โดยอย่างน้อย ๑ <b>เรื่อง</b> ต้องเป็นผลงานวิจัย</p> <p>กรณีผู้ทรงคุณวุฒิภายนอก ต้องมีคุณวุฒิปริญญาเอกหรือเทียบเท่า และมีผลงานทางวิชาการที่ได้รับการตีพิมพ์เผยแพร่ในวารสารที่มีชื่ออยู่ในฐานข้อมูลที่เป็นที่ยอมรับซึ่งตรงหรือสัมพันธ์กับหัวข้อวิทยานิพนธ์หรือ<b>การค้นคว้าอิสระ</b> ไม่น้อยกว่า <b>๕ รายการ</b></p> <p>กรณีผู้ทรงคุณวุฒิภายนอกที่ไม่มีคุณวุฒิและผลงานทางวิชาการตามที่กำหนดข้างต้น ผู้ทรงคุณวุฒิภายนอกจะต้องเป็นผู้มีความรู้ความเชี่ยวชาญและประสบการณ์สูงเป็นที่ยอมรับ ซึ่งตรงหรือสัมพันธ์กับหัวข้อวิทยานิพนธ์หรือ<b>การค้นคว้าอิสระ</b> โดยผ่านความเห็นชอบจากสภามหาวิทยาลัย</p> <p>กรณีอาจารย์ใหม่ที่มีคุณวุฒิปริญญาเอก หากจะทำหน้าที่อาจารย์ผู้สอบวิทยานิพนธ์หรือ<b>การค้นคว้าอิสระ</b> ต้องมีผลงานทางวิชาการภายหลังสำเร็จการศึกษาอย่างน้อย ๑ <b>เรื่อง</b>ภายใน ๒ ปี หรือ ๒ <b>เรื่อง</b>ภายใน ๔ ปีหรือ ๓ <b>เรื่อง</b>ภายใน ๕ ปี</p> <p><b>(๒) หน้าที่</b></p> <p>(๒.๑) <b>หน้าที่ของประธานกรรมการสอบ</b></p> <p>(๒.๑.๑) กำกับและดำเนินการสอบวิทยานิพนธ์หรือ<b>การค้นคว้าอิสระ</b>ให้เป็นไปตามข้อบังคับนี้</p> <p>(๒.๑.๒) พิจารณาความสามารถของนักศึกษาในการทำวิจัยเพื่อวิทยานิพนธ์หรือ<b>การค้นคว้าอิสระ</b>ของนักศึกษา ความรอบรู้ในเนื้อหาที่เกี่ยวข้องกับเรื่องที่ทำวิจัย ความสามารถในการนำเสนอผลงานทั้งด้านการพูดและการเขียน ตลอดจนปฏิบัติการและไหวพริบในการตอบคำถาม</p> |          |

| ข้อบังคับมหาวิทยาลัยมหิดล ว่าด้วยการศึกษาระดับบัณฑิตศึกษา                                                                                                                                                                                                                                                                                                                                                                                                                                                                                                                                                    |                                                                                                                                                                                                                                                                                                                                                                                                                                                                                                                                                                                                                                                                               | หมายเหตุ                                                                                                                      |
|--------------------------------------------------------------------------------------------------------------------------------------------------------------------------------------------------------------------------------------------------------------------------------------------------------------------------------------------------------------------------------------------------------------------------------------------------------------------------------------------------------------------------------------------------------------------------------------------------------------|-------------------------------------------------------------------------------------------------------------------------------------------------------------------------------------------------------------------------------------------------------------------------------------------------------------------------------------------------------------------------------------------------------------------------------------------------------------------------------------------------------------------------------------------------------------------------------------------------------------------------------------------------------------------------------|-------------------------------------------------------------------------------------------------------------------------------|
| พ.ศ. ๒๕๖๓                                                                                                                                                                                                                                                                                                                                                                                                                                                                                                                                                                                                    | พ.ศ. ....                                                                                                                                                                                                                                                                                                                                                                                                                                                                                                                                                                                                                                                                     |                                                                                                                               |
| <p>(๒.๑.๓) สรุปผลการสอบตามมติของคณะกรรมการสอบวิทยานิพนธ์หรือสารนิพนธ์</p> <p>(๒.๑.๔) บันทึกความเห็นและมติของกรรมการสอบวิทยานิพนธ์หรือสารนิพนธ์ของนักศึกษา เพื่อจัดเก็บเป็นหลักฐานและใช้ตรวจสอบกับผลการแก้ไขวิทยานิพนธ์หรือสารนิพนธ์</p> <p>(๒.๑.๕) แจ้งผลการตัดสินการสอบวิทยานิพนธ์หรือสารนิพนธ์ให้นักศึกษาทราบ</p> <p>(๒.๒) หน้าที่ของกรรมการสอบ</p> <p>กรรมการสอบมีหน้าที่พิจารณาความสามารถของนักศึกษาในการทำวิจัยเพื่อวิทยานิพนธ์หรือสารนิพนธ์ของนักศึกษา ความรอบรู้ในเนื้อหาที่เกี่ยวข้องกับเรื่องที่ทำวิจัย ความสามารถในการนำเสนอผลงานทั้งด้านการพูดและการเขียน ตลอดจนปฏิภาณและไหวพริบในการตอบคำถาม</p> | <p>(๒.๑.๓) สรุปผลการสอบตามมติของคณะกรรมการสอบวิทยานิพนธ์หรือ<u>การค้นคว้าอิสระ</u></p> <p>(๒.๑.๔) บันทึกความเห็นและมติของกรรมการสอบวิทยานิพนธ์หรือ<u>การค้นคว้าอิสระ</u>ของนักศึกษา เพื่อจัดเก็บเป็นหลักฐานและใช้ตรวจสอบกับผลการแก้ไขวิทยานิพนธ์หรือ<u>การค้นคว้าอิสระ</u></p> <p>(๒.๑.๕) แจ้งผลการตัดสินการสอบวิทยานิพนธ์หรือ<u>การค้นคว้าอิสระ</u>ให้นักศึกษาทราบ</p> <p>(๒.๒) หน้าที่ของกรรมการสอบ</p> <p>กรรมการสอบมีหน้าที่พิจารณาความสามารถของนักศึกษาในการทำวิจัยเพื่อวิทยานิพนธ์หรือ<u>การค้นคว้าอิสระ</u>ของนักศึกษา ความรอบรู้ในเนื้อหาที่เกี่ยวข้องกับเรื่องที่ทำวิจัย ความสามารถในการนำเสนอผลงานทั้งด้านการพูดและการเขียน ตลอดจนปฏิภาณและไหวพริบในการตอบคำถาม</p> |                                                                                                                               |
| <p><b>ข้อ ๔๓ อาจารย์ผู้สอนมีคุณสมบัติและหน้าที่ดังนี้</b></p> <p>(๑) คุณสมบัติ</p> <p>(๑.๑) เป็นอาจารย์ประจำหรืออาจารย์พิเศษ</p> <p>(๑.๒) มีคุณวุฒิขั้นต่ำปริญญาโทหรือเทียบเท่าในสาขาวิชานั้นหรือสาขาวิชาที่สัมพันธ์กัน หรือในสาขาวิชาของรายวิชาที่สอน</p> <p>(๑.๓) มีประสบการณ์ด้านการสอน</p> <p>(๑.๔) มีผลงานทางวิชาการที่มีใช้ส่วนหนึ่งของการศึกษาเพื่อรับปริญญา และเป็นผลงานทางวิชาการที่ได้รับการเผยแพร่ตามหลักเกณฑ์ที่กำหนดในการพิจารณาแต่งตั้งให้บุคคลดำรงตำแหน่งทางวิชาการอย่างน้อย ๑ รายการในรอบ ๕ ปีย้อนหลัง</p>                                                                                   | <p><b>ข้อ ๔๑ อาจารย์ผู้สอนมีคุณสมบัติและหน้าที่ดังนี้</b></p> <p>(๑) คุณสมบัติ</p> <p>(๑.๑) เป็นอาจารย์ประจำหรืออาจารย์พิเศษ</p> <p>(๑.๒) มีคุณวุฒิขั้นต่ำปริญญาโทหรือเทียบเท่าในสาขาวิชานั้นหรือสาขาวิชาที่สัมพันธ์กัน หรือในสาขาวิชาของรายวิชาที่สอน</p> <p>(๑.๓) มีประสบการณ์ด้านการสอน</p> <p>(๑.๔) มีผลงานทางวิชาการที่มีใช้ส่วนหนึ่งของการศึกษาเพื่อรับปริญญา<u>ของตนเอง</u> และเป็นผลงานทางวิชาการที่ได้รับการเผยแพร่ตามหลักเกณฑ์ที่กำหนดในการพิจารณาแต่งตั้งให้บุคคลดำรงตำแหน่งทางวิชาการอย่างน้อย ๑ <u>รายการ</u> ในรอบ ๕ ปีย้อนหลัง</p>                                                                                                                             | <p>เพื่อให้สอดคล้องกับประกาศคณะกรรมการมาตรฐานการอุดมศึกษา เรื่อง เกณฑ์มาตรฐานหลักสูตรระดับบัณฑิตศึกษา พ.ศ. ๒๕๖๕ ข้อ ๙.๓.๖</p> |

| ข้อบังคับมหาวิทยาลัยมหิดล ว่าด้วยการศึกษาระดับบัณฑิตศึกษา                                                                                                                                                                                                           |                                                                                                                                                                                                                                                                                                                                                                                                                                                                                                                                                                                                                                                                                          | หมายเหตุ                                                                          |
|---------------------------------------------------------------------------------------------------------------------------------------------------------------------------------------------------------------------------------------------------------------------|------------------------------------------------------------------------------------------------------------------------------------------------------------------------------------------------------------------------------------------------------------------------------------------------------------------------------------------------------------------------------------------------------------------------------------------------------------------------------------------------------------------------------------------------------------------------------------------------------------------------------------------------------------------------------------------|-----------------------------------------------------------------------------------|
| พ.ศ. ๒๕๖๓                                                                                                                                                                                                                                                           | พ.ศ. ....                                                                                                                                                                                                                                                                                                                                                                                                                                                                                                                                                                                                                                                                                |                                                                                   |
| <p>กรณีอาจารย์ใหม่ที่มีคุณวุฒิปริญญาเอก แต่ยังไม่ีผลงานทางวิชาการหลังสำเร็จการศึกษา อนุโลมให้เป็นอาจารย์ผู้สอนในระดับปริญญาโทได้</p> <p>(๒) หน้าที่</p> <p>อาจารย์ผู้สอนมีหน้าที่รับผิดชอบการจัดการเรียนการสอนและการประเมินผลการเรียนและการสอนรายวิชาในหลักสูตร</p> | <p>กรณีอาจารย์ใหม่ที่มีคุณวุฒิปริญญาเอก แต่ยังไม่ีผลงานทางวิชาการหลังสำเร็จการศึกษา อนุโลมให้เป็นอาจารย์ผู้สอนในระดับปริญญาโทได้</p> <p><u>กรณีอาจารย์พิเศษที่ไม่มีคุณวุฒิตามที่กำหนดข้างต้น ต้องเป็นผู้ทรงคุณวุฒิที่มีความรู้และประสบการณ์เป็นที่ยอมรับ ซึ่งตรงหรือสัมพันธ์กับรายวิชาที่สอน โดยผ่านความเห็นชอบจากสภามหาวิทยาลัย ทั้งนี้ หากรายวิชาใดมีความจำเป็นต้องใช้อาจารย์พิเศษ ต้องมีอาจารย์ประจำร่วมรับผิดชอบกระบวนการเรียนการสอนและพัฒนานักศึกษา ตลอดระยะเวลาของการจัดการเรียนการสอนของรายวิชานั้นๆ ด้วย</u></p> <p>(๒) หน้าที่</p> <p><u>(๒.๑) รับผิดชอบการจัดการเรียนการสอน</u></p> <p><u>(๒.๒) การสอนรายวิชาในหลักสูตร</u></p> <p><u>(๒.๓) การประเมินผลการเรียนการสอน</u></p> | <p>ปรับแยกข้อ เพื่อให้ชัดเจนขึ้น</p>                                              |
| <p>ส่วนที่ ๓</p> <p>อาจารย์ในหลักสูตรประกาศนียบัตรบัณฑิตชั้นสูง</p>                                                                                                                                                                                                 | <p>ส่วนที่ ๓</p> <p>อาจารย์ในหลักสูตรประกาศนียบัตรบัณฑิตชั้นสูง</p>                                                                                                                                                                                                                                                                                                                                                                                                                                                                                                                                                                                                                      |                                                                                   |
| <p>ข้อ ๔๔ อาจารย์ของหลักสูตรประกาศนียบัตรบัณฑิตชั้นสูงมีได้ดังต่อไปนี้</p> <p>(๑) อาจารย์ประจำหลักสูตร</p> <p>(๒) อาจารย์ผู้รับผิดชอบหลักสูตร</p> <p>(๓) อาจารย์ผู้สอน</p>                                                                                          | <p>ข้อ ๔๒ อาจารย์ของหลักสูตรประกาศนียบัตรบัณฑิตชั้นสูงมีได้ดังต่อไปนี้</p> <p>(๑) อาจารย์ประจำหลักสูตร</p> <p>(๒) อาจารย์ผู้รับผิดชอบหลักสูตร</p> <p>(๓) อาจารย์ผู้สอน</p>                                                                                                                                                                                                                                                                                                                                                                                                                                                                                                               | <p>คงเดิม</p>                                                                     |
| <p>ข้อ ๔๕ อาจารย์ประจำหลักสูตรมีคุณสมบัติและหน้าที่ ดังนี้</p> <p>(๑) คุณสมบัติ</p> <p>(๑.๑) เป็นอาจารย์ประจำ</p>                                                                                                                                                   | <p>ข้อ ๔๓ อาจารย์ประจำหลักสูตรมีคุณสมบัติและหน้าที่ ดังนี้</p> <p>(๑) คุณสมบัติ</p> <p>(๑.๑) เป็นอาจารย์ประจำ</p>                                                                                                                                                                                                                                                                                                                                                                                                                                                                                                                                                                        | <p>เพื่อให้สอดคล้องกับประกาศคณะกรรมการมาตรฐานการอุดมศึกษา เรื่อง เกณฑ์มาตรฐาน</p> |

| ข้อบังคับมหาวิทยาลัยมหิดล ว่าด้วยการศึกษาาระดับบัณฑิตศึกษา                                                                                                                                                                                                                                                                                                                                                                                                                                                                                                                                                                                                                                                                                              |                                                                                                                                                                                                                                                                                                                                                                                                                                                                                                                                                                                                                                                          | หมายเหตุ                                                                                                               |
|---------------------------------------------------------------------------------------------------------------------------------------------------------------------------------------------------------------------------------------------------------------------------------------------------------------------------------------------------------------------------------------------------------------------------------------------------------------------------------------------------------------------------------------------------------------------------------------------------------------------------------------------------------------------------------------------------------------------------------------------------------|----------------------------------------------------------------------------------------------------------------------------------------------------------------------------------------------------------------------------------------------------------------------------------------------------------------------------------------------------------------------------------------------------------------------------------------------------------------------------------------------------------------------------------------------------------------------------------------------------------------------------------------------------------|------------------------------------------------------------------------------------------------------------------------|
| พ.ศ. ๒๕๖๓                                                                                                                                                                                                                                                                                                                                                                                                                                                                                                                                                                                                                                                                                                                                               | พ.ศ. ....                                                                                                                                                                                                                                                                                                                                                                                                                                                                                                                                                                                                                                                |                                                                                                                        |
| <p>(๑.๒) มีคุณวุฒิปริญญาเอกหรือเทียบเท่า หรือขั้นต่ำปริญญาโทหรือเทียบเท่าที่มีตำแหน่งรองศาสตราจารย์ในสาขาวิชานั้น หรือสาขาวิชาที่สัมพันธ์กัน</p> <p>(๑.๓) มีประสบการณ์ด้านการสอนและการทำวิจัยที่ไม่ใช่ส่วนหนึ่งของการศึกษาเพื่อรับปริญญา</p> <p>(๑.๔) มีผลงานทางวิชาการที่ไม่ใช่ส่วนหนึ่งของการศึกษาเพื่อรับปริญญาและเป็นผลงานทางวิชาการที่ได้รับการเผยแพร่ตามหลักเกณฑ์ที่กำหนดในการพิจารณาแต่งตั้งให้บุคคลดำรงตำแหน่งทางวิชาการอย่างน้อย ๓ รายการ ในรอบ ๕ ปีย้อนหลัง โดยอย่างน้อย ๑ รายการต้องเป็นผลงานวิจัย</p> <p>สำหรับหลักสูตรประกาศนียบัตรบัณฑิตชั้นสูงทางวิชาชีพ อาจารย์ประจำหลักสูตรต้องมีคุณสมบัติเป็นไปตามมาตรฐานวิชาชีพนั้น ๆ</p> <p><b>(๒) หน้าที่</b></p> <p>(๒.๑) จัดการเรียนการสอนนักศึกษาตามหลักสูตร</p> <p>(๒.๒) เป็นอาจารย์ผู้สอน</p> | <p>(๑.๒) มีคุณวุฒิปริญญาเอกหรือเทียบเท่า หรือขั้นต่ำปริญญาโทหรือเทียบเท่าที่มีตำแหน่งรองศาสตราจารย์หรือเทียบเท่า</p> <p>(๑.๓) มีประสบการณ์ด้านการสอน</p> <p>(๑.๔) มีผลงานทางวิชาการที่ไม่ใช่ส่วนหนึ่งของการศึกษาเพื่อรับปริญญาของตนเอง และเป็นผลงานทางวิชาการที่ได้รับการเผยแพร่ตามหลักเกณฑ์ที่กำหนดในการพิจารณาแต่งตั้งให้บุคคลดำรงตำแหน่งทางวิชาการอย่างน้อย ๓ รายการ ในรอบ ๕ ปีย้อนหลัง โดยอย่างน้อย ๑ เรื่องต้องเป็นผลงานวิจัย</p> <p>สำหรับหลักสูตรประกาศนียบัตรบัณฑิตชั้นสูงทางวิชาชีพ อาจารย์ประจำหลักสูตรต้องมีคุณสมบัติเป็นไปตามมาตรฐานวิชาชีพนั้น ๆ</p> <p><b>(๒) หน้าที่</b></p> <p><b>จัดการเรียนการสอน สอนและค้นคว้าวิจัยในสาขาวิชา</b></p> | หลักสูตรระดับบัณฑิตศึกษา พ.ศ. ๒๕๖๕ ข้อ ๙.๒.๑                                                                           |
| <p><b>ข้อ ๔๖ อาจารย์ผู้รับผิดชอบหลักสูตร</b>ให้มีจำนวนไม่น้อยกว่า ๕ คน โดยมีคุณสมบัติและหน้าที่ ดังนี้</p> <p><b>(๑) คุณสมบัติ</b></p> <p>(๑.๑) เป็นอาจารย์ประจำหลักสูตร</p> <p>(๑.๒) มีคุณวุฒิปริญญาเอกหรือเทียบเท่า หรือขั้นต่ำปริญญาโทหรือเทียบเท่าที่มีตำแหน่งศาสตราจารย์ในสาขาวิชานั้นหรือสาขาวิชาที่สัมพันธ์กัน</p> <p>(๑.๓) มีผลงานทางวิชาการที่มีไม่ใช่วางส่วนหนึ่งของการศึกษาเพื่อรับปริญญา และเป็นผลงานทางวิชาการที่ได้รับการเผยแพร่ตามหลักเกณฑ์ที่กำหนดในการพิจารณาแต่งตั้งให้บุคคลดำรงตำแหน่งทางวิชาการอย่างน้อย ๓ รายการ ในรอบ ๕ ปีย้อนหลัง โดยอย่างน้อย ๑ รายการต้องเป็นผลงานวิจัย</p>                                                                                                                                                    | <p><b>ข้อ ๔๔ อาจารย์ผู้รับผิดชอบหลักสูตร</b>ให้มีจำนวนไม่น้อยกว่า ๓ คน โดยมีคุณสมบัติและหน้าที่ ดังนี้</p> <p><b>(๑) คุณสมบัติ</b></p> <p>(๑.๑) เป็นอาจารย์ประจำหลักสูตร</p> <p>(๑.๒) มีคุณวุฒิปริญญาเอกหรือเทียบเท่า หรือขั้นต่ำปริญญาโทหรือเทียบเท่าที่มีตำแหน่งศาสตราจารย์หรือเทียบเท่า</p> <p>(๑.๓) มีผลงานทางวิชาการที่มีไม่ใช่วางส่วนหนึ่งของการศึกษาเพื่อรับปริญญาของตนเอง และเป็นผลงานทางวิชาการที่ได้รับการเผยแพร่ตามหลักเกณฑ์ที่กำหนดในการพิจารณาแต่งตั้งให้บุคคลดำรงตำแหน่งทางวิชาการอย่างน้อย ๓ รายการ ในรอบ ๕ ปีย้อนหลัง โดยอย่างน้อย ๑ เรื่องต้องเป็นผลงานวิจัย</p>                                                                        | เพื่อให้สอดคล้องกับประกาศคณะกรรมการมาตรฐานการอุดมศึกษา เรื่อง เกณฑ์มาตรฐานหลักสูตรระดับบัณฑิตศึกษา พ.ศ. ๒๕๖๕ ข้อ ๙.๒.๒ |

| ข้อบังคับมหาวิทยาลัยมหิดล ว่าด้วยการศึกษาาระดับบัณฑิตศึกษา                                                                                                                                                                                                                                                                                                                                                                                                                                                                                                                                 |                                                                                                                                                                                                                                                                                                                                                                                                                                                                                                                                                                                                                                     | หมายเหตุ                                                                                                                         |
|--------------------------------------------------------------------------------------------------------------------------------------------------------------------------------------------------------------------------------------------------------------------------------------------------------------------------------------------------------------------------------------------------------------------------------------------------------------------------------------------------------------------------------------------------------------------------------------------|-------------------------------------------------------------------------------------------------------------------------------------------------------------------------------------------------------------------------------------------------------------------------------------------------------------------------------------------------------------------------------------------------------------------------------------------------------------------------------------------------------------------------------------------------------------------------------------------------------------------------------------|----------------------------------------------------------------------------------------------------------------------------------|
| พ.ศ. ๒๕๖๓                                                                                                                                                                                                                                                                                                                                                                                                                                                                                                                                                                                  | พ.ศ. ....                                                                                                                                                                                                                                                                                                                                                                                                                                                                                                                                                                                                                           |                                                                                                                                  |
| <p><b>(๒) หน้าที่</b></p> <p>(๒.๑) ควบคุม ดูแลและดำเนินการรับผิดชอบจัดการเรียนการสอน นักศึกษาตามหลักสูตรให้เป็นไปตามหลักเกณฑ์ของภาควิชา ส่วนงาน และบัณฑิตวิทยาลัย</p> <p>(๒.๒) ประเมินผลหลักสูตรเสนอต่อหัวหน้าภาควิชา หัวหน้าส่วนงาน และคณบดีบัณฑิตวิทยาลัย</p> <p>(๒.๓) รับผิดชอบการดำเนินงานของหลักสูตรการพัฒนาหลักสูตร และการประกันคุณภาพหลักสูตร</p>                                                                                                                                                                                                                                   | <p><u>กรณีมีการตกลงร่วมผลิตกับองค์กรภายนอก ต้องมีอาจารย์ประจำ หลักสูตรจากสถาบันอุดมศึกษาเจ้าของหลักสูตรนั้นเป็นอาจารย์ผู้รับผิดชอบ หลักสูตรอย่างน้อย ๒ คน</u></p> <p><b>(๒) หน้าที่</b></p> <p>(๒.๑) ควบคุม ดูแลและดำเนินการรับผิดชอบจัดการเรียนการสอน นักศึกษาตามหลักสูตรให้เป็นไปตามหลักเกณฑ์ของภาควิชา ส่วนงาน และบัณฑิตวิทยาลัย</p> <p>(๒.๒) ประเมินผลหลักสูตรเสนอต่อหัวหน้าภาควิชา หัวหน้าส่วนงาน และคณบดีบัณฑิตวิทยาลัย</p> <p>(๒.๓) รับผิดชอบการดำเนินงานของหลักสูตรการพัฒนาหลักสูตร และการประกันคุณภาพหลักสูตร</p>                                                                                                          |                                                                                                                                  |
| <p><b>ข้อ ๔๗ อาจารย์ผู้สอนมีคุณสมบัติและหน้าที่ ดังนี้</b></p> <p><b>(๑) คุณสมบัติ</b></p> <p>(๑.๑) เป็นอาจารย์ประจำหรืออาจารย์พิเศษ</p> <p>(๑.๒) มีคุณวุฒิปริญญาเอกหรือเทียบเท่า หรือขั้นต่ำปริญญาโทหรือเทียบเท่าที่มีตำแหน่งรองศาสตราจารย์ในสาขาวิชานั้นหรือสาขาวิชาที่สัมพันธ์กัน หรือในสาขาวิชาของรายวิชาที่สอน</p> <p>(๑.๓) มีประสบการณ์ด้านการสอน</p> <p>(๑.๔) มีผลงานทางวิชาการที่มีชิ้นส่วนหนึ่งของการศึกษาเพื่อรับปริญญา และเป็นผลงานทางวิชาการที่ได้รับการเผยแพร่ตามหลักเกณฑ์ที่กำหนด ในการพิจารณาแต่งตั้งให้บุคคลดำรงตำแหน่งทางวิชาการอย่างน้อย ๑ รายการ ในรอบ ๕ ปีย้อนหลัง</p> | <p><b>ข้อ ๔๕ อาจารย์ผู้สอนมีคุณสมบัติและหน้าที่ ดังนี้</b></p> <p><b>(๑) คุณสมบัติ</b></p> <p>(๑.๑) เป็นอาจารย์ประจำหรืออาจารย์พิเศษ</p> <p>(๑.๒) มีคุณวุฒิปริญญาเอกหรือเทียบเท่า หรือขั้นต่ำปริญญาโทหรือเทียบเท่าที่มีตำแหน่งรองศาสตราจารย์<u>หรือเทียบเท่า</u>ในสาขาวิชานั้นหรือสาขาวิชาที่สัมพันธ์กัน หรือในสาขาวิชาของรายวิชาที่สอน</p> <p>(๑.๓) มีประสบการณ์ด้านการสอน</p> <p>(๑.๔) มีผลงานทางวิชาการที่มีชิ้นส่วนหนึ่งของการศึกษาเพื่อรับปริญญา<u>ของตนเอง</u> และเป็นผลงานทางวิชาการที่ได้รับการเผยแพร่ตามหลักเกณฑ์ที่กำหนดในการพิจารณาแต่งตั้งให้บุคคลดำรงตำแหน่งทางวิชาการอย่างน้อย ๑ <u>รายการ</u> ในรอบ ๕ ปีย้อนหลัง</p> | <p>เพื่อให้สอดคล้องกับประกาศ คณะกรรมการมาตรฐานการ อุดมศึกษา เรื่อง เกณฑ์มาตรฐาน หลักสูตรระดับบัณฑิตศึกษา พ.ศ. ๒๕๖๕ ข้อ ๙.๒.๓</p> |



| ข้อบังคับมหาวิทยาลัยมหิดล ว่าด้วยการศึกษาระดับบัณฑิตศึกษา                                                                                                                                                                                                                                                                                                                                                                                                                           |                                                                                                                                                                                                                                                                                                                                                                                                                                                                                                                                                                                                                                                                                                                                                                                                                   | หมายเหตุ                                                                                                             |
|-------------------------------------------------------------------------------------------------------------------------------------------------------------------------------------------------------------------------------------------------------------------------------------------------------------------------------------------------------------------------------------------------------------------------------------------------------------------------------------|-------------------------------------------------------------------------------------------------------------------------------------------------------------------------------------------------------------------------------------------------------------------------------------------------------------------------------------------------------------------------------------------------------------------------------------------------------------------------------------------------------------------------------------------------------------------------------------------------------------------------------------------------------------------------------------------------------------------------------------------------------------------------------------------------------------------|----------------------------------------------------------------------------------------------------------------------|
| พ.ศ. ๒๕๖๓                                                                                                                                                                                                                                                                                                                                                                                                                                                                           | พ.ศ. ....                                                                                                                                                                                                                                                                                                                                                                                                                                                                                                                                                                                                                                                                                                                                                                                                         |                                                                                                                      |
| <p>ในกรณีของอาจารย์พิเศษ อาจได้รับการยกเว้นคุณสมบัติปริญญาเอก แต่ทั้งนี้ต้องมีคุณสมบัติขั้นต่ำปริญญาโทหรือเทียบเท่า และมีประสบการณ์การทำงานที่เกี่ยวข้องกับวิชาที่สอนมาแล้วไม่น้อยกว่า ๔ ปี</p> <p><b>(๒) หน้าที่</b></p> <p>(๒.๑) รับผิดชอบการจัดการเรียนการสอน</p> <p>(๒.๒) การประเมินผลการเรียนการสอน</p> <p>(๒.๓) การสอนรายวิชาในหลักสูตร</p> <p><b>ข้อ ๔๘</b> สำหรับหลักสูตรประกาศนียบัตรบัณฑิตชั้นสูงทางวิชาชีพ อาจารย์ผู้สอนต้องมีคุณสมบัติเป็นไปตามมาตรฐานวิชาชีพนั้น ๆ</p> | <p><u>กรณีอาจารย์ใหม่ที่มีคุณวุฒิปริญญาเอก แต่ยังไม่ีผลงานทางวิชาการหลังสำเร็จการศึกษา อนุโลมให้เป็นอาจารย์ผู้สอนได้</u></p> <p><u>กรณีอาจารย์พิเศษที่ไม่มีคุณวุฒิตามที่กำหนดข้างต้น ต้องเป็นผู้ทรงคุณวุฒิ ที่มีความรู้และประสบการณ์เป็นที่ยอมรับ ซึ่งตรงหรือสัมพันธ์กับรายวิชาที่สอน โดยผ่านความเห็นชอบจากสภามหาวิทยาลัย ทั้งนี้ หากรายวิชาใดมีความจำเป็นต้องใช้อาจารย์พิเศษ ต้องมีอาจารย์ประจำร่วมรับผิดชอบกระบวนการเรียนการสอนและพัฒนานักศึกษา ตลอดระยะเวลาของการจัดการเรียนการสอนรายวิชานั้น ๆ ด้วย</u></p> <p><b>(๒) หน้าที่</b></p> <p>(๒.๑) รับผิดชอบการจัดการเรียนการสอน</p> <p><u>(๒.๒) การสอนรายวิชาในหลักสูตร</u></p> <p><u>(๒.๓) การประเมินผลการเรียนการสอน</u></p> <p><b>ข้อ ๔๖</b> สำหรับหลักสูตรประกาศนียบัตรบัณฑิตชั้นสูงทางวิชาชีพ อาจารย์ผู้สอนต้องมีคุณสมบัติเป็นไปตามมาตรฐานวิชาชีพนั้น ๆ</p> | จัดเรียงใหม่ เพื่อให้เป็นไปตามลำดับ                                                                                  |
| <p><b>ส่วนที่ ๔</b></p> <p><b>อาจารย์ในหลักสูตรปริญญาเอก</b></p>                                                                                                                                                                                                                                                                                                                                                                                                                    | <p><b>ส่วนที่ ๔</b></p> <p><b>อาจารย์ในหลักสูตรปริญญาเอก</b></p>                                                                                                                                                                                                                                                                                                                                                                                                                                                                                                                                                                                                                                                                                                                                                  |                                                                                                                      |
| <p><b>ข้อ ๔๙</b> อาจารย์ของหลักสูตรปริญญาเอกมีได้ดังต่อไปนี้</p> <p>(๑) อาจารย์ประจำหลักสูตร</p> <p>(๒) อาจารย์ผู้รับผิดชอบหลักสูตร</p> <p>(๓) อาจารย์ผู้สอบวัดคุณสมบัติ</p> <p>(๔) อาจารย์ที่ปรึกษาโครงร่างวิทยานิพนธ์</p> <p>(๕) อาจารย์สอบโครงร่างวิทยานิพนธ์</p> <p>(๖) อาจารย์ที่ปรึกษาวิทยานิพนธ์</p>                                                                                                                                                                         | <p><b>ข้อ ๔๗</b> อาจารย์ของหลักสูตรปริญญาเอกมีได้ดังต่อไปนี้</p> <p>(๑) อาจารย์ประจำหลักสูตร</p> <p>(๒) อาจารย์ผู้รับผิดชอบหลักสูตร</p> <p>(๓) อาจารย์ผู้สอบวัดคุณสมบัติ</p> <p>(๔) อาจารย์ที่ปรึกษาวิทยานิพนธ์</p> <p>(๕) อาจารย์ผู้สอบวิทยานิพนธ์</p> <p>(๖) อาจารย์ผู้สอน</p>                                                                                                                                                                                                                                                                                                                                                                                                                                                                                                                                  | เพื่อให้สอดคล้องกับประกาศคณะกรรมการมาตรฐานการอุดมศึกษา เรื่อง เกณฑ์มาตรฐานหลักสูตรระดับบัณฑิตศึกษา พ.ศ. ๒๕๖๕ ข้อ ๙.๔ |

| ข้อบังคับมหาวิทยาลัยมหิดล ว่าด้วยการศึกษาาระดับบัณฑิตศึกษา                                                                                                                                                                                                                                                                                                                                                                                                                                                                                                                                                                                                                                                                                                                                                                                                                                                                                                                                                                                                                                           |                                                                                                                                                                                                                                                                                                                                                                                                                                                                                                                                                                                                                                                                                                                                                                                                                                                                                                                                                                                                                    | หมายเหตุ                                                                                                                      |
|------------------------------------------------------------------------------------------------------------------------------------------------------------------------------------------------------------------------------------------------------------------------------------------------------------------------------------------------------------------------------------------------------------------------------------------------------------------------------------------------------------------------------------------------------------------------------------------------------------------------------------------------------------------------------------------------------------------------------------------------------------------------------------------------------------------------------------------------------------------------------------------------------------------------------------------------------------------------------------------------------------------------------------------------------------------------------------------------------|--------------------------------------------------------------------------------------------------------------------------------------------------------------------------------------------------------------------------------------------------------------------------------------------------------------------------------------------------------------------------------------------------------------------------------------------------------------------------------------------------------------------------------------------------------------------------------------------------------------------------------------------------------------------------------------------------------------------------------------------------------------------------------------------------------------------------------------------------------------------------------------------------------------------------------------------------------------------------------------------------------------------|-------------------------------------------------------------------------------------------------------------------------------|
| พ.ศ. ๒๕๖๓                                                                                                                                                                                                                                                                                                                                                                                                                                                                                                                                                                                                                                                                                                                                                                                                                                                                                                                                                                                                                                                                                            | พ.ศ. ....                                                                                                                                                                                                                                                                                                                                                                                                                                                                                                                                                                                                                                                                                                                                                                                                                                                                                                                                                                                                          |                                                                                                                               |
| (๗) อาจารย์ผู้สอบวิทยานิพนธ์<br>(๘) อาจารย์ผู้สอน                                                                                                                                                                                                                                                                                                                                                                                                                                                                                                                                                                                                                                                                                                                                                                                                                                                                                                                                                                                                                                                    |                                                                                                                                                                                                                                                                                                                                                                                                                                                                                                                                                                                                                                                                                                                                                                                                                                                                                                                                                                                                                    |                                                                                                                               |
| <p><b>ข้อ ๕๐ อาจารย์ประจำหลักสูตร</b>มีคุณสมบัติและหน้าที่ดังนี้</p> <p><b>(๑) คุณสมบัติ</b></p> <p>(๑.๑) เป็นอาจารย์ประจำ</p> <p>(๑.๒) มีคุณวุฒิปริญญาเอกหรือเทียบเท่า หรือขั้นต่ำปริญญาโทหรือเทียบเท่าที่มีตำแหน่งรองศาสตราจารย์ในสาขาวิชานั้นหรือสาขาวิชาที่สัมพันธ์กัน</p> <p>(๑.๓) มีประสบการณ์ด้านการสอนและการทำวิจัยที่ไม่ใช่ส่วนหนึ่งของการศึกษาเพื่อรับปริญญา</p> <p>(๑.๔) มีผลงานทางวิชาการที่ไม่ใช่ส่วนหนึ่งของการศึกษาเพื่อรับปริญญา และเป็นผลงานทางวิชาการที่ได้รับการเผยแพร่ตามหลักเกณฑ์ที่กำหนดในการพิจารณาแต่งตั้งให้บุคคลดำรงตำแหน่งทางวิชาการอย่างน้อย ๓ รายการในรอบ ๕ ปีย้อนหลัง โดยอย่างน้อย ๑ รายการต้องเป็นผลงานวิจัย</p> <p>กรณีอาจารย์ใหม่ที่มีคุณวุฒิปริญญาเอก แต่ยังไม่ีผลงานทางวิชาการหลังสำเร็จการศึกษา หากจะทำหน้าที่อาจารย์ประจำหลักสูตร ต้องมีผลงานทางวิชาการภายหลังสำเร็จการศึกษาอย่างน้อย ๑ รายการภายใน ๒ ปี หรือ ๒ รายการภายใน ๔ ปี หรือ ๓ รายการภายใน ๕ ปี</p> <p><b>(๒) หน้าที่</b></p> <p>จัดการเรียนการสอนและการวิจัยของนักศึกษาตามหลักสูตร และต้องทำหน้าที่อื่นตามที่ระบุในข้อ ๔๙ (๒) ถึง (๘) อย่างน้อย ๑ หน้าที่ ตามคุณสมบัติที่กำหนดสำหรับหน้าที่นั้น ๆ</p> | <p><b>ข้อ ๔๘ อาจารย์ประจำหลักสูตร</b>มีคุณสมบัติและหน้าที่ดังนี้</p> <p><b>(๑) คุณสมบัติ</b></p> <p>(๑.๑) เป็นอาจารย์ประจำ</p> <p>(๑.๒) มีคุณวุฒิปริญญาเอกหรือเทียบเท่า หรือขั้นต่ำปริญญาโทหรือเทียบเท่าที่มีตำแหน่งรองศาสตราจารย์หรือเทียบเท่า</p> <p>(๑.๓) มีประสบการณ์ด้านการสอน</p> <p>(๑.๔) มีผลงานทางวิชาการที่ไม่ใช่ส่วนหนึ่งของการศึกษาเพื่อรับปริญญา<b>ของตนเอง</b> และเป็นผลงานทางวิชาการ<b>ประเภทงานวิจัย</b>ที่ได้รับการเผยแพร่ตามหลักเกณฑ์ที่กำหนดในการพิจารณาแต่งตั้งให้บุคคลดำรงตำแหน่งทางวิชาการอย่างน้อย ๓ <b>เรื่อง</b> ในรอบ ๕ ปีย้อนหลัง</p> <p>กรณีอาจารย์ใหม่ที่มีคุณวุฒิปริญญาเอก หากจะทำหน้าที่อาจารย์ประจำหลักสูตร ต้องมีผลงานทางวิชาการ<b>ประเภทงานวิจัย</b>ภายหลังสำเร็จการศึกษาอย่างน้อย ๑ <b>เรื่อง</b>ภายใน ๒ ปี หรือ ๒ <b>เรื่อง</b>ภายใน ๔ ปี หรือ ๓ <b>เรื่อง</b>ภายใน ๕ ปี</p> <p><b>(๒) หน้าที่</b></p> <p>จัดการเรียนการสอนและการวิจัยของนักศึกษาตามหลักสูตรและต้องทำหน้าที่อื่นตามที่ระบุในข้อ ๔๙ (๒) ถึง (๖) อย่างน้อย ๑ หน้าที่ ตามคุณสมบัติที่กำหนดสำหรับหน้าที่นั้น ๆ</p> | <p>เพื่อให้สอดคล้องกับประกาศคณะกรรมการมาตรฐานการอุดมศึกษา เรื่อง เกณฑ์มาตรฐานหลักสูตรระดับบัณฑิตศึกษา พ.ศ. ๒๕๖๕ ข้อ ๙.๔.๑</p> |
| <p><b>ข้อ ๕๑ อาจารย์ผู้รับผิดชอบหลักสูตร</b> ให้มีจำนวนอย่างน้อย ๓ คน โดยมีคุณสมบัติและหน้าที่ ดังนี้</p>                                                                                                                                                                                                                                                                                                                                                                                                                                                                                                                                                                                                                                                                                                                                                                                                                                                                                                                                                                                            | <p><b>ข้อ ๔๙ อาจารย์ผู้รับผิดชอบหลักสูตร</b> ให้มีจำนวนอย่างน้อย ๓ คน โดยมีคุณสมบัติและหน้าที่ ดังนี้</p>                                                                                                                                                                                                                                                                                                                                                                                                                                                                                                                                                                                                                                                                                                                                                                                                                                                                                                          | <p>เพื่อให้สอดคล้องกับประกาศคณะกรรมการมาตรฐานการ</p>                                                                          |

| ข้อบังคับมหาวิทยาลัยมหิดล ว่าด้วยการศึกษาาระดับบัณฑิตศึกษา                                                                                                                                                                                                                                                                                                                                                                                                                                                                                                                                                                                                                                                                                                                                                                                                                                                                                                                                                                                                                                                                                                                                                       |                                                                                                                                                                                                                                                                                                                                                                                                                                                                                                                                                                                                                                                                                                                                                                                                                                                                                                                                                                                                                                                                                                                                                                                                                                       | หมายเหตุ                                                                         |
|------------------------------------------------------------------------------------------------------------------------------------------------------------------------------------------------------------------------------------------------------------------------------------------------------------------------------------------------------------------------------------------------------------------------------------------------------------------------------------------------------------------------------------------------------------------------------------------------------------------------------------------------------------------------------------------------------------------------------------------------------------------------------------------------------------------------------------------------------------------------------------------------------------------------------------------------------------------------------------------------------------------------------------------------------------------------------------------------------------------------------------------------------------------------------------------------------------------|---------------------------------------------------------------------------------------------------------------------------------------------------------------------------------------------------------------------------------------------------------------------------------------------------------------------------------------------------------------------------------------------------------------------------------------------------------------------------------------------------------------------------------------------------------------------------------------------------------------------------------------------------------------------------------------------------------------------------------------------------------------------------------------------------------------------------------------------------------------------------------------------------------------------------------------------------------------------------------------------------------------------------------------------------------------------------------------------------------------------------------------------------------------------------------------------------------------------------------------|----------------------------------------------------------------------------------|
| พ.ศ. ๒๕๖๓                                                                                                                                                                                                                                                                                                                                                                                                                                                                                                                                                                                                                                                                                                                                                                                                                                                                                                                                                                                                                                                                                                                                                                                                        | พ.ศ. ....                                                                                                                                                                                                                                                                                                                                                                                                                                                                                                                                                                                                                                                                                                                                                                                                                                                                                                                                                                                                                                                                                                                                                                                                                             |                                                                                  |
| <p><b>(๑) คุณสมบัติ</b></p> <p>(๑.๑) เป็นอาจารย์ประจำหลักสูตร</p> <p>(๑.๒) มีคุณวุฒิปริญญาเอกหรือเทียบเท่า หรือชั้นต่ำปริญญาโทหรือเทียบเท่าที่มีตำแหน่งศาสตราจารย์ในสาขาวิชานั้นหรือสาขาวิชาที่สัมพันธ์กัน</p> <p>(๑.๓) มีผลงานทางวิชาการที่มีใช้ส่วนหนึ่งของการศึกษาเพื่อรับปริญญา และเป็นผลงานทางวิชาการที่ได้รับการเผยแพร่ตามหลักเกณฑ์ที่กำหนดในการพิจารณาแต่งตั้งให้บุคคลดำรงตำแหน่งทางวิชาการอย่างน้อย ๓ รายการในรอบ ๕ ปีย้อนหลัง โดยอย่างน้อย ๑ รายการต้องเป็นผลงานวิจัย</p> <p>กรณีอาจารย์ใหม่ที่มีคุณวุฒิปริญญาเอก แต่ยังไม่ีผลงานทางวิชาการหลังสำเร็จการศึกษา หากจะทำหน้าที่อาจารย์ผู้รับผิดชอบหลักสูตร ต้องมีผลงานทางวิชาการภายหลังสำเร็จการศึกษาอย่างน้อย ๑ รายการภายใน ๒ ปี หรือ ๒ รายการภายใน ๔ ปี หรือ ๓ รายการภายใน ๕ ปี</p> <p><b>(๒) หน้าที่</b></p> <p>(๒.๑) ควบคุม ดูแลและดำเนินการรับผิดชอบจัดการเรียนการสอนนักศึกษาตามหลักสูตรให้เป็นไปตามหลักเกณฑ์ของภาควิชา ส่วนงานและบัณฑิตวิทยาลัย</p> <p>(๒.๒) ประเมินผลหลักสูตรเสนอต่อหัวหน้าภาควิชา หัวหน้าส่วนงาน และคณบดีบัณฑิตวิทยาลัย</p> <p>(๒.๓) รับผิดชอบการดำเนินงานของหลักสูตร การพัฒนาหลักสูตร และการประกันคุณภาพหลักสูตร</p> <p>(๒.๔) เป็นอาจารย์ที่ปรึกษาวิทยานิพนธ์ อาจารย์ผู้สอบวิทยานิพนธ์ และหรืออาจารย์ผู้สอนในหลักสูตรนั้นด้วย</p> | <p><b>(๑) คุณสมบัติ</b></p> <p>(๑.๑) เป็นอาจารย์ประจำหลักสูตร</p> <p>(๑.๒) มีคุณวุฒิปริญญาเอกหรือเทียบเท่า หรือชั้นต่ำปริญญาโทหรือเทียบเท่าที่มีตำแหน่งศาสตราจารย์หรือเทียบเท่า</p> <p>(๑.๓) มีผลงานทางวิชาการที่มีใช้ส่วนหนึ่งของการศึกษาเพื่อรับปริญญาของตนเอง และเป็นผลงานทางวิชาการประเภทงานวิจัยที่ได้รับการเผยแพร่ตามหลักเกณฑ์ที่กำหนดในการพิจารณาแต่งตั้งให้บุคคลดำรงตำแหน่งทางวิชาการอย่างน้อย ๓ เรื่อง ในรอบ ๕ ปีย้อนหลัง</p> <p>กรณีอาจารย์ใหม่ที่มีคุณวุฒิปริญญาเอก แต่ยังไม่ีผลงานทางวิชาการหลังสำเร็จการศึกษา หากจะทำหน้าที่อาจารย์ผู้รับผิดชอบหลักสูตร ต้องมีผลงานทางวิชาการประเภทงานวิจัยภายหลังสำเร็จการศึกษาอย่างน้อย ๑ เรื่องภายใน ๒ ปี หรือ ๒ เรื่องภายใน ๔ ปี หรือ ๓ เรื่องภายใน ๕ ปี</p> <p><u>กรณีมีการตกลงร่วมผลิตกับองค์กรภายนอก ต้องมีอาจารย์ประจำหลักสูตรจากสถาบันอุดมศึกษาเจ้าของหลักสูตรนั้นเป็นอาจารย์ผู้รับผิดชอบหลักสูตรอย่างน้อย ๒ คน</u></p> <p><b>(๒) หน้าที่</b></p> <p>(๒.๑) ควบคุม ดูแลและดำเนินการรับผิดชอบจัดการเรียนการสอนนักศึกษาตามหลักสูตรให้เป็นไปตามหลักเกณฑ์ของภาควิชา ส่วนงานและบัณฑิตวิทยาลัย</p> <p>(๒.๒) ประเมินผลหลักสูตรเสนอต่อหัวหน้าภาควิชา หัวหน้าส่วนงาน และคณบดีบัณฑิตวิทยาลัย</p> <p>(๒.๓) รับผิดชอบการดำเนินงานของหลักสูตร การพัฒนาหลักสูตร และการประกันคุณภาพหลักสูตร</p> | <p>อุดมศึกษา เรื่อง เกณฑ์มาตรฐานหลักสูตรระดับบัณฑิตศึกษา พ.ศ. ๒๕๖๕ ข้อ ๙.๔.๒</p> |

| ข้อบังคับมหาวิทยาลัยมหิดล ว่าด้วยการศึกษาาระดับบัณฑิตศึกษา                                                                                                                                                                                                                                                                                                                                                                                                                                                                                                                                                                                                                                                                                                                                                                                                                                                                                                                                                                                                                                                                                                                                                                      |                                                                                                                                                                                                                                                                                                                                                                                                                                                                                                                                                                                                                                                                                                                                                                                                                                                                                                                                                                                                                                                                                                                                                                                                                                                                                                                                                                                                                       | หมายเหตุ                                                                                                                      |
|---------------------------------------------------------------------------------------------------------------------------------------------------------------------------------------------------------------------------------------------------------------------------------------------------------------------------------------------------------------------------------------------------------------------------------------------------------------------------------------------------------------------------------------------------------------------------------------------------------------------------------------------------------------------------------------------------------------------------------------------------------------------------------------------------------------------------------------------------------------------------------------------------------------------------------------------------------------------------------------------------------------------------------------------------------------------------------------------------------------------------------------------------------------------------------------------------------------------------------|-----------------------------------------------------------------------------------------------------------------------------------------------------------------------------------------------------------------------------------------------------------------------------------------------------------------------------------------------------------------------------------------------------------------------------------------------------------------------------------------------------------------------------------------------------------------------------------------------------------------------------------------------------------------------------------------------------------------------------------------------------------------------------------------------------------------------------------------------------------------------------------------------------------------------------------------------------------------------------------------------------------------------------------------------------------------------------------------------------------------------------------------------------------------------------------------------------------------------------------------------------------------------------------------------------------------------------------------------------------------------------------------------------------------------|-------------------------------------------------------------------------------------------------------------------------------|
| พ.ศ. ๒๕๖๓                                                                                                                                                                                                                                                                                                                                                                                                                                                                                                                                                                                                                                                                                                                                                                                                                                                                                                                                                                                                                                                                                                                                                                                                                       | พ.ศ. ....                                                                                                                                                                                                                                                                                                                                                                                                                                                                                                                                                                                                                                                                                                                                                                                                                                                                                                                                                                                                                                                                                                                                                                                                                                                                                                                                                                                                             |                                                                                                                               |
|                                                                                                                                                                                                                                                                                                                                                                                                                                                                                                                                                                                                                                                                                                                                                                                                                                                                                                                                                                                                                                                                                                                                                                                                                                 | (๒.๔) เป็นอาจารย์ที่ปรึกษาวิทยานิพนธ์ อาจารย์ผู้สอบวิทยานิพนธ์ และหรืออาจารย์ผู้สอนในหลักสูตรนั้นด้วย                                                                                                                                                                                                                                                                                                                                                                                                                                                                                                                                                                                                                                                                                                                                                                                                                                                                                                                                                                                                                                                                                                                                                                                                                                                                                                                 |                                                                                                                               |
| <p><b>ข้อ ๕๒ อาจารย์ผู้สอบวัดคุณสมบัติ (Qualifying Examination) ต้องได้รับการพิจารณาแต่งตั้งจากคณบดีบัณฑิตวิทยาลัย โดยการเสนอของประธานหลักสูตร และมีคุณสมบัติและหน้าที่ดังนี้</b></p> <p><b>(๑) คุณสมบัติ</b></p> <p>(๑.๑) เป็นอาจารย์ประจำหลักสูตร หรือผู้ทรงคุณวุฒิภายนอก</p> <p>(๑.๒) มีคุณวุฒิปริญญาเอกหรือเทียบเท่า หรือขั้นต่ำปริญญาโทหรือเทียบเท่าที่มีตำแหน่งรองศาสตราจารย์ในสาขาวิชานั้นหรือสาขาวิชาที่สัมพันธ์กัน</p> <p>(๑.๓) มีประสบการณ์ในการทำวิจัยที่ไม่ใช่ส่วนหนึ่งของการศึกษาเพื่อรับปริญญา</p> <p>(๑.๔) มีผลงานทางวิชาการที่ไม่ใช่ส่วนหนึ่งของการศึกษาเพื่อรับปริญญา และเป็นผลงานที่ได้รับการเผยแพร่ตามหลักเกณฑ์ที่กำหนดในการพิจารณาแต่งตั้งให้บุคคลดำรงตำแหน่งทางวิชาการอย่างน้อย ๓ รายการในรอบ ๕ ปีย้อนหลัง โดยอย่างน้อย ๑ รายการต้องเป็นผลงานวิจัย</p> <p>สำหรับอาจารย์ผู้สอบวัดคุณสมบัติที่เป็นผู้ทรงคุณวุฒิภายนอกต้องมีผลงานทางวิชาการที่ได้รับการตีพิมพ์เผยแพร่ในวารสารที่มีชื่ออยู่ในฐานข้อมูลที่เป็นที่ยอมรับในระดับนานาชาติ ไม่น้อยกว่า ๕ เรื่อง</p> <p>ในกรณีผู้ทรงคุณวุฒิภายนอกที่ไม่มีคุณวุฒิและผลงานทางวิชาการตามที่กำหนดข้างต้น ผู้ทรงคุณวุฒิภายนอกจะต้องเป็นผู้มีความรู้ความเชี่ยวชาญและประสบการณ์สูงมากเป็นที่ยอมรับ โดยผ่านความเห็นชอบจากสภามหาวิทยาลัยและแจ้งคณะกรรมการการอุดมศึกษาทราบ</p> | <p><b>ข้อ ๕๐ อาจารย์ผู้สอบวัดคุณสมบัติ (Qualifying Examination) ต้องได้รับการพิจารณาแต่งตั้งจากคณบดีบัณฑิตวิทยาลัย โดยการเสนอของประธานหลักสูตร และมีคุณสมบัติและหน้าที่ดังนี้</b></p> <p><b>(๑) คุณสมบัติ</b></p> <p>(๑.๑) เป็นอาจารย์ประจำหลักสูตร <b>หรืออาจารย์ประจำ หรือนักวิจัยประจำ</b> หรือผู้ทรงคุณวุฒิภายนอก</p> <p>(๑.๒) กรณีอาจารย์ประจำหลักสูตร หรือ<b>อาจารย์ประจำ หรือนักวิจัยประจำ</b> ต้องมีคุณวุฒิปริญญาเอกหรือเทียบเท่า หรือขั้นต่ำปริญญาโทหรือเทียบเท่าที่มีตำแหน่งรองศาสตราจารย์<b>หรือเทียบเท่า</b> มีผลงานทางวิชาการที่ไม่ใช่ส่วนหนึ่งของการศึกษาเพื่อรับปริญญา<b>ของตนเอง</b> และเป็นผลงานทางวิชาการ<b>ประเภทงานวิจัย</b>ที่ได้รับการเผยแพร่ตามหลักเกณฑ์ที่กำหนดในการพิจารณาแต่งตั้งให้บุคคลดำรงตำแหน่งทางวิชาการอย่างน้อย ๓ <b>เรื่อง</b> ในรอบ ๕ ปีย้อนหลัง</p> <p>กรณีผู้ทรงคุณวุฒิภายนอกต้องมีผลงานทางวิชาการที่ได้รับการตีพิมพ์เผยแพร่ในวารสารที่มีชื่ออยู่ในฐานข้อมูลที่เป็นที่ยอมรับ ไม่น้อยกว่า <b>๑๐ รายการ</b></p> <p>กรณีผู้ทรงคุณวุฒิภายนอกที่ไม่มีคุณวุฒิและผลงานทางวิชาการตามที่กำหนดข้างต้น ผู้ทรงคุณวุฒิภายนอกจะต้องเป็นผู้มีความรู้ความเชี่ยวชาญและประสบการณ์สูงมากเป็นที่ยอมรับ โดยผ่านความเห็นชอบจากสภามหาวิทยาลัย</p> <p>กรณีอาจารย์ใหม่ที่มีคุณวุฒิปริญญาเอก หากจะทำหน้าที่อาจารย์ผู้สอบวัดคุณสมบัติ ต้องมีผลงานทางวิชาการ<b>ประเภทงานวิจัย</b>ภายหลังสำเร็จการศึกษาอย่างน้อย ๑ <b>เรื่อง</b>ภายใน ๒ ปี หรือ ๒ <b>เรื่อง</b>ภายใน ๔ ปี หรือ ๓ <b>เรื่อง</b>ภายใน ๕ ปี</p> | <p>เพื่อให้สอดคล้องกับประกาศคณะกรรมการมาตรฐานการอุดมศึกษา เรื่อง เกณฑ์มาตรฐานหลักสูตรระดับบัณฑิตศึกษา พ.ศ. ๒๕๖๕ ข้อ ๙.๔.๔</p> |

| ข้อบังคับมหาวิทยาลัยมหิดล ว่าด้วยการศึกษาระดับบัณฑิตศึกษา                                                                                                                                                                                                                                                                                                                                                                                                                                                                                                                                                                                                                                                                                                             |                                                                                                                                                                                                                        | หมายเหตุ                                                                                                                             |
|-----------------------------------------------------------------------------------------------------------------------------------------------------------------------------------------------------------------------------------------------------------------------------------------------------------------------------------------------------------------------------------------------------------------------------------------------------------------------------------------------------------------------------------------------------------------------------------------------------------------------------------------------------------------------------------------------------------------------------------------------------------------------|------------------------------------------------------------------------------------------------------------------------------------------------------------------------------------------------------------------------|--------------------------------------------------------------------------------------------------------------------------------------|
| พ.ศ. ๒๕๖๓                                                                                                                                                                                                                                                                                                                                                                                                                                                                                                                                                                                                                                                                                                                                                             | พ.ศ. ....                                                                                                                                                                                                              |                                                                                                                                      |
| <p>กรณีอาจารย์ใหม่ที่มีคุณวุฒิปริญญาเอก แต่ยังไม่มีความก้าวหน้าทางวิชาการ หลังสำเร็จการศึกษา หากจะทำหน้าที่อาจารย์ผู้สอบวัดคุณสมบัติ ต้องมีผลงานทางวิชาการภายหลังสำเร็จการศึกษาอย่างน้อย ๑ รายการภายใน ๒ ปี หรือ ๒ รายการภายใน ๔ ปี หรือ ๓ รายการภายใน ๕ ปี</p> <p><b>(๒) หน้าที่</b></p> <p>อาจารย์ผู้สอบวัดคุณสมบัติมีหน้าที่จัดทำข้อเขียนและ/หรือสอบปากเปล่าแก่นักศึกษาปริญญาเอก เพื่อประเมินความรู้ความสามารถของนักศึกษาในการเป็นผู้มีสิทธิ์เสนอวิทยานิพนธ์ เพื่อขอรับปริญญาเอก</p>                                                                                                                                                                                                                                                                               | <p><b>(๒) หน้าที่</b></p> <p>อาจารย์ผู้สอบวัดคุณสมบัติมีหน้าที่จัดทำข้อเขียนและ/หรือสอบปากเปล่าแก่นักศึกษาปริญญาเอก เพื่อประเมินความรู้ความสามารถของนักศึกษาในการเป็นผู้มีสิทธิ์เสนอวิทยานิพนธ์เพื่อขอรับปริญญาเอก</p> |                                                                                                                                      |
| <p><b>ข้อ ๕๓ อาจารย์ที่ปรึกษาโครงร่างวิทยานิพนธ์</b>ต้องได้รับการพิจารณาแต่งตั้งจากคณบดีบัณฑิตวิทยาลัย โดยการเสนอของประธานหลักสูตร และคุณสมบัติและหน้าที่ดังนี้</p> <p><b>(๑) คุณสมบัติ</b></p> <p>(๑.๑) เป็นอาจารย์ประจำหลักสูตร</p> <p>(๑.๒) มีคุณวุฒิปริญญาเอกหรือเทียบเท่า หรือขั้นต่ำปริญญาโทหรือเทียบเท่าที่มีตำแหน่งรองศาสตราจารย์ในสาขาวิชานั้นหรือสาขาวิชาที่สัมพันธ์กัน</p> <p>(๑.๓) มีประสบการณ์ในการทำวิจัยที่ไม่ใช่ส่วนหนึ่งของการศึกษาเพื่อรับปริญญา</p> <p>(๑.๔) มีผลงานทางวิชาการที่ไม่ใช่ส่วนหนึ่งของการศึกษาเพื่อรับปริญญา และเป็นผลงานทางวิชาการที่ได้รับการเผยแพร่ตามหลักเกณฑ์ที่กำหนดในการพิจารณาแต่งตั้งให้บุคคลดำรงตำแหน่งทางวิชาการอย่างน้อย ๓ รายการในรอบ ๕ ปีย้อนหลัง โดยอย่างน้อย ๑ รายการต้องเป็นผลงานวิจัย</p> <p><b>(๒) หน้าที่</b></p> | -                                                                                                                                                                                                                      | <p>ตัดออก เพื่อให้สอดคล้องกับประกาศคณะกรรมการมาตรฐานการอุดมศึกษา เรื่อง เกณฑ์มาตรฐานหลักสูตรระดับบัณฑิตศึกษา พ.ศ. ๒๕๖๕ ข้อ ๙.๔.๓</p> |

| ข้อบังคับมหาวิทยาลัยมหิดล ว่าด้วยการศึกษาระดับบัณฑิตศึกษา                                                                                                                                                                                                                                                                                                                                                                                                                                                                                                                                                                                                                                                                                                                         |           | หมายเหตุ                                                                                                                              |
|-----------------------------------------------------------------------------------------------------------------------------------------------------------------------------------------------------------------------------------------------------------------------------------------------------------------------------------------------------------------------------------------------------------------------------------------------------------------------------------------------------------------------------------------------------------------------------------------------------------------------------------------------------------------------------------------------------------------------------------------------------------------------------------|-----------|---------------------------------------------------------------------------------------------------------------------------------------|
| พ.ศ. ๒๕๖๓                                                                                                                                                                                                                                                                                                                                                                                                                                                                                                                                                                                                                                                                                                                                                                         | พ.ศ. .... |                                                                                                                                       |
| <p>(๒.๑) ให้คำปรึกษาการจัดทำโครงร่างวิทยานิพนธ์ของนักศึกษา</p> <p>(๒.๒) ควบคุมการจัดทำโครงร่างวิทยานิพนธ์ของนักศึกษา</p> <p>(๒.๓) จัดให้มีการสอบโครงร่างวิทยานิพนธ์ ภายใน ๒ ภาคการศึกษา นับแต่นักศึกษาเริ่มลงทะเบียนวิทยานิพนธ์ครั้งแรก</p> <p>(๒.๔) ทำหน้าที่ประธานคณะกรรมการสอบโครงร่างวิทยานิพนธ์ เมื่อกำหนดสอบโครงร่างวิทยานิพนธ์ให้นักศึกษา</p> <p>(๒.๕) เสนอชื่อผู้ทำหน้าที่อาจารย์สอบโครงร่างวิทยานิพนธ์หรือสาร์นิพนธ์ร่วม เมื่อกำหนดสอบโครงร่างวิทยานิพนธ์หรือสาร์นิพนธ์ให้นักศึกษา</p> <p>(๒.๖) ตรวจสอบการแก้ไขโครงร่างวิทยานิพนธ์ให้เป็นไปตามมติของคณะกรรมการสอบโครงร่างวิทยานิพนธ์</p>                                                                                                                                                                                 |           |                                                                                                                                       |
| <p><b>ข้อ ๕๔ อาจารย์สอบโครงร่างวิทยานิพนธ์</b> มีคุณสมบัติและหน้าที่ดังนี้</p> <p><b>(๑) คุณสมบัติ</b></p> <p>(๑.๑) เป็นอาจารย์ประจำหลักสูตร อาจารย์ประจำ นักวิจัย มหาวิทยาลัยมหิดล หรือผู้ทรงคุณวุฒิภายนอก</p> <p>อาจารย์สอบโครงร่างวิทยานิพนธ์ที่เป็นอาจารย์ประจำ หลักสูตรต้องมีคุณวุฒิปริญญาเอกหรือเทียบเท่า หรือขั้นต่ำปริญญาโทหรือเทียบเท่าที่มีตำแหน่งรองศาสตราจารย์ และมีผลงานทางวิชาการที่ไม่ใช่ส่วนหนึ่งของการศึกษาเพื่อรับปริญญา และเป็นผลงานทางวิชาการที่ได้รับการเผยแพร่ตามหลักเกณฑ์ที่กำหนดในการพิจารณาแต่งตั้งให้บุคคลดำรงตำแหน่งทางวิชาการ อย่างน้อย ๓ รายการในรอบ ๕ ปีย้อนหลัง โดยอย่างน้อย ๑ รายการต้องเป็นผลงานวิจัย</p> <p>อาจารย์สอบโครงร่างวิทยานิพนธ์ที่เป็นอาจารย์ประจำ ต้องมีความรู้ความเชี่ยวชาญและประสบการณ์สูงมากเป็นที่ยอมรับ ซึ่งตรงหรือสัมพันธ์</p> | -         | <p>ตัดออก เพื่อให้สอดคล้องกับประกาศ คณะกรรมการมาตรฐานการอุดมศึกษา เรื่อง เกณฑ์มาตรฐานหลักสูตรระดับบัณฑิตศึกษา พ.ศ. ๒๕๖๕ ข้อ ๙.๔.๓</p> |

| ข้อบังคับมหาวิทยาลัยมหิดล ว่าด้วยการศึกษาระดับบัณฑิตศึกษา                                                                                                                                                                                                                                                                                                                                                                                                                                                                                                                                                                                                                                                                                                                                                                                                                                                                                                                                                                                                                                                                                                                                                                                                                                                                                                                                                                                                                                                                                                                                                                                                                                                             |           | หมายเหตุ |
|-----------------------------------------------------------------------------------------------------------------------------------------------------------------------------------------------------------------------------------------------------------------------------------------------------------------------------------------------------------------------------------------------------------------------------------------------------------------------------------------------------------------------------------------------------------------------------------------------------------------------------------------------------------------------------------------------------------------------------------------------------------------------------------------------------------------------------------------------------------------------------------------------------------------------------------------------------------------------------------------------------------------------------------------------------------------------------------------------------------------------------------------------------------------------------------------------------------------------------------------------------------------------------------------------------------------------------------------------------------------------------------------------------------------------------------------------------------------------------------------------------------------------------------------------------------------------------------------------------------------------------------------------------------------------------------------------------------------------|-----------|----------|
| พ.ศ. ๒๕๖๓                                                                                                                                                                                                                                                                                                                                                                                                                                                                                                                                                                                                                                                                                                                                                                                                                                                                                                                                                                                                                                                                                                                                                                                                                                                                                                                                                                                                                                                                                                                                                                                                                                                                                                             | พ.ศ. .... |          |
| <p>กับหัวข้อโครงร่างวิทยานิพนธ์ และต้องมีคุณสมบัติปริญญาเอกหรือเทียบเท่า หรือชั้น<br/>         ต่ำปริญญาโทหรือเทียบเท่าที่มีตำแหน่งรองศาสตราจารย์ และมีผลงานทาง<br/>         วิชาการที่ไม่ใช่ส่วนหนึ่งของการศึกษาเพื่อรับปริญญา และเป็นผลงานทางวิชาการ<br/>         ที่ได้รับการเผยแพร่ตามหลักเกณฑ์ที่กำหนดในการพิจารณาแต่งตั้งให้บุคคลดำรง<br/>         ตำแหน่งทางวิชาการอย่างน้อย ๓ รายการในรอบ ๕ ปีย้อนหลัง โดยอย่างน้อย ๑<br/>         รายการต้องเป็นผลงานวิจัย</p> <p>อาจารย์สอบโครงร่างวิทยานิพนธ์ที่เป็นนักวิจัย<br/>         มหาวิทยาลัยมหิดล ต้องมีความรู้ความเชี่ยวชาญและประสบการณ์สูงมากเป็นที่<br/>         ยอมรับ ซึ่งตรงหรือสัมพันธ์กับหัวข้อโครงร่างวิทยานิพนธ์ มีคุณสมบัติปริญญาเอก<br/>         และมีผลงานทางวิชาการที่ไม่ใช่ส่วนหนึ่งของการศึกษาเพื่อรับปริญญา และเป็น<br/>         ผลงานทางวิชาการที่ได้รับการเผยแพร่ตามหลักเกณฑ์ที่กำหนดในการพิจารณา<br/>         แต่งตั้งให้บุคคลดำรงตำแหน่งทางวิชาการอย่างน้อย ๓ รายการในรอบ ๕ ปี<br/>         ย้อนหลัง โดยอย่างน้อย ๑ รายการต้องเป็นผลงานวิจัย</p> <p>อาจารย์สอบโครงร่างวิทยานิพนธ์ที่เป็นผู้ทรงคุณวุฒิภายนอก<br/>         ต้องมีคุณสมบัติปริญญาเอกหรือเทียบเท่า และต้องมีผลงานทางวิชาการที่ได้รับการ<br/>         ตีพิมพ์เผยแพร่ในวารสารที่มีชื่ออยู่ในฐานข้อมูลที่เป็นที่ยอมรับในระดับนานาชาติ ซึ่ง<br/>         ตรงหรือสัมพันธ์กับหัวข้อโครงร่างวิทยานิพนธ์ ไม่น้อยกว่า ๕ เรื่อง</p> <p>กรณีผู้ทรงคุณวุฒิภายนอกที่ไม่มีคุณสมบัติและผลงานทางวิชาการ<br/>         ตามที่กำหนดข้างต้น ผู้ทรงคุณวุฒิภายนอกจะต้องเป็นผู้มีความรู้ความเชี่ยวชาญและ<br/>         ประสบการณ์สูงมากเป็นที่ยอมรับ ซึ่งตรงหรือสัมพันธ์กับหัวข้อโครงร่างวิทยานิพนธ์<br/>         โดยผ่านความเห็นชอบจากสภามหาวิทยาลัยและแจ้งคณะกรรมการการอุดมศึกษา<br/>         ทราบ</p> |           |          |

| ข้อบังคับมหาวิทยาลัยมหิดล ว่าด้วยการศึกษาระดับบัณฑิตศึกษา                                                                                                                                                                                                                                                                                                                                                                                                                                                                                                                                                                                                         |                                                                                                                                                                                                                                                                                                                                                                                                                                                                                                                                                                                                                                        | หมายเหตุ                                                                                                                          |
|-------------------------------------------------------------------------------------------------------------------------------------------------------------------------------------------------------------------------------------------------------------------------------------------------------------------------------------------------------------------------------------------------------------------------------------------------------------------------------------------------------------------------------------------------------------------------------------------------------------------------------------------------------------------|----------------------------------------------------------------------------------------------------------------------------------------------------------------------------------------------------------------------------------------------------------------------------------------------------------------------------------------------------------------------------------------------------------------------------------------------------------------------------------------------------------------------------------------------------------------------------------------------------------------------------------------|-----------------------------------------------------------------------------------------------------------------------------------|
| พ.ศ. ๒๕๖๓                                                                                                                                                                                                                                                                                                                                                                                                                                                                                                                                                                                                                                                         | พ.ศ. ....                                                                                                                                                                                                                                                                                                                                                                                                                                                                                                                                                                                                                              |                                                                                                                                   |
| <p>(๑.๒) ต้องมีประสบการณ์ในการทำวิจัยที่ไม่ใช่ส่วนหนึ่งของการศึกษาเพื่อรับปริญญา</p> <p>กรณีอาจารย์ใหม่ที่มีคุณวุฒิปริญญาเอก แต่ยังไม่มียผลงานทางวิชาการหลังสำเร็จการศึกษา หากจะทำหน้าที่อาจารย์สอนโครงร่างวิทยานิพนธ์ ต้องมีผลงานทางวิชาการภายหลังสำเร็จการศึกษาอย่างน้อย ๑ รายการภายใน ๒ ปี หรือ ๒ รายการภายใน ๔ ปี หรือ ๓ รายการภายใน ๕ ปี</p> <p><b>(๒) หน้าที่</b></p> <p>อาจารย์สอนโครงร่างวิทยานิพนธ์มีหน้าที่สอนโครงร่างวิทยานิพนธ์ของนักศึกษาโดยพิจารณาประเด็นปัญหา ระเบียบวิธีวิจัย ระยะเวลาในการทำวิจัย และประโยชน์ที่จะได้รับการวิจัย</p>                                                                                                             |                                                                                                                                                                                                                                                                                                                                                                                                                                                                                                                                                                                                                                        |                                                                                                                                   |
| <p><b>ข้อ ๕๕ อาจารย์ที่ปรึกษาวิทยานิพนธ์</b>หลักต้องได้รับการพิจารณาแต่งตั้งจากคณบดีบัณฑิตวิทยาลัย โดยการเสนอของประธานหลักสูตร และมีคุณสมบัติและหน้าที่ดังนี้</p> <p><b>(๑) คุณสมบัติ</b></p> <p>(๑.๑) เป็นอาจารย์ประจำหลักสูตร</p> <p>(๑.๒) เป็นอาจารย์ที่ปรึกษาโครงร่างวิทยานิพนธ์</p> <p>(๑.๓) มีคุณวุฒิปริญญาเอกหรือเทียบเท่า หรือขั้นต่ำปริญญาโทหรือเทียบเท่าที่มีตำแหน่งรองศาสตราจารย์ในสาขาวิชานั้นหรือสาขาวิชาที่สัมพันธ์กัน</p> <p>(๑.๔) มีประสบการณ์ในการทำวิจัยที่ไม่ใช่ส่วนหนึ่งของการศึกษาเพื่อรับปริญญา</p> <p>(๑.๕) มีผลงานทางวิชาการที่ไม่ใช่ส่วนหนึ่งของการศึกษาเพื่อรับปริญญา และเป็นผลงานทางวิชาการที่ได้รับการเผยแพร่ตามหลักเกณฑ์ที่กำหนด</p> | <p><b>ข้อ ๕๑ อาจารย์ที่ปรึกษาวิทยานิพนธ์</b>หลักต้องได้รับการพิจารณาแต่งตั้งจากคณบดีบัณฑิตวิทยาลัย โดยการเสนอของประธานหลักสูตร และมีคุณสมบัติและหน้าที่ดังนี้</p> <p><b>(๑) คุณสมบัติ</b></p> <p>(๑.๑) เป็นอาจารย์ประจำหลักสูตร</p> <p>(๑.๒) มีคุณวุฒิปริญญาเอกหรือเทียบเท่า หรือขั้นต่ำปริญญาโทหรือเทียบเท่าที่มีตำแหน่งรองศาสตราจารย์หรือเทียบเท่า</p> <p>(๑.๓) มีผลงานทางวิชาการที่ไม่ใช่ส่วนหนึ่งของการศึกษาเพื่อรับปริญญาของตนเอง และเป็นผลงานทางวิชาการประเภทงานวิจัยที่ได้รับการเผยแพร่ตามหลักเกณฑ์ที่กำหนดในการพิจารณาแต่งตั้งให้บุคคลดำรงตำแหน่งทางวิชาการอย่างน้อย ๓ เรื่อง ในรอบ ๕ ปีย้อนหลัง</p> <p><b>(๒) หน้าที่</b></p> | <p>เพื่อให้สอดคล้องกับประกาศคณะกรรมการมาตรฐานการอุดมศึกษา เรื่อง เกณฑ์มาตรฐานหลักสูตรระดับบัณฑิตศึกษา พ.ศ. ๒๕๖๕ ข้อ ๙.๔.๓ (๑)</p> |



| ข้อบังคับมหาวิทยาลัยมหิดล ว่าด้วยการศึกษาระดับบัณฑิตศึกษา                                                                                                                                                                                                                                                                                                                                                                                                                                                                                                                                                                                                                                                                                                                                                                                                                                                                                                                                                                                                                                                                                                                                                                                                                                                                                   |                                                                                                                                                                                                                                                                                                                                                                                                                                                                                                                                                                                                                                                                                                                                                                                                                                                                                                                                                                                                                                                                                                                                                                        | หมายเหตุ |
|---------------------------------------------------------------------------------------------------------------------------------------------------------------------------------------------------------------------------------------------------------------------------------------------------------------------------------------------------------------------------------------------------------------------------------------------------------------------------------------------------------------------------------------------------------------------------------------------------------------------------------------------------------------------------------------------------------------------------------------------------------------------------------------------------------------------------------------------------------------------------------------------------------------------------------------------------------------------------------------------------------------------------------------------------------------------------------------------------------------------------------------------------------------------------------------------------------------------------------------------------------------------------------------------------------------------------------------------|------------------------------------------------------------------------------------------------------------------------------------------------------------------------------------------------------------------------------------------------------------------------------------------------------------------------------------------------------------------------------------------------------------------------------------------------------------------------------------------------------------------------------------------------------------------------------------------------------------------------------------------------------------------------------------------------------------------------------------------------------------------------------------------------------------------------------------------------------------------------------------------------------------------------------------------------------------------------------------------------------------------------------------------------------------------------------------------------------------------------------------------------------------------------|----------|
| พ.ศ. ๒๕๖๓                                                                                                                                                                                                                                                                                                                                                                                                                                                                                                                                                                                                                                                                                                                                                                                                                                                                                                                                                                                                                                                                                                                                                                                                                                                                                                                                   | พ.ศ. ....                                                                                                                                                                                                                                                                                                                                                                                                                                                                                                                                                                                                                                                                                                                                                                                                                                                                                                                                                                                                                                                                                                                                                              |          |
| <p>ในการพิจารณาแต่งตั้งให้บุคคลดำรงตำแหน่งทางวิชาการอย่างน้อย ๓ รายการในรอบ ๕ ปีย้อนหลัง โดยอย่างน้อย ๑ รายการต้องเป็นผลงานวิจัย</p> <p><b>(๒) หน้าที่</b></p> <p>(๒.๑) รับผิดชอบและควบคุมการทำวิทยานิพนธ์ของนักศึกษาให้สอดคล้องกับโครงร่างวิทยานิพนธ์ที่สอบผ่านจากการสอบโครงร่างวิทยานิพนธ์ตามที่บัณฑิตวิทยาลัยมีคำสั่ง</p> <p>(๒.๒) รับผิดชอบและควบคุมการทำวิทยานิพนธ์ของนักศึกษา มิให้เกิดการลอกเลียนงาน หรือดัดแปลงข้อมูลที่ไม่เป็นข้อเท็จจริง หรือปลอมแปลงผลงานวิจัย หรือไม่ได้กระทำด้วยตนเอง</p> <p>(๒.๓) เสนอชื่อผู้ทำหน้าที่อาจารย์ที่ปรึกษาวิทยานิพนธ์ร่วม</p> <p>(๒.๔) ให้คำแนะนำและเป็นที่ปรึกษาแก่นักศึกษาเกี่ยวกับเนื้อหาทางทฤษฎี แนวคิด และวิธีการศึกษาวิจัย รวมทั้งการแก้ไขปัญหาที่เกิดขึ้น</p> <p>(๒.๕) ให้คำแนะนำและเป็นที่ปรึกษาแก่นักศึกษาเกี่ยวกับการเรียบเรียงวิทยานิพนธ์ และการใช้ภาษา</p> <p>(๒.๖) ให้คำแนะนำและเป็นที่ปรึกษาแก่นักศึกษาในการเผยแพร่ผลงานหรือส่วนหนึ่งของผลงานวิทยานิพนธ์ เพื่อขอสำเร็จการศึกษา</p> <p>(๒.๗) ติดตามการดำเนินการวิจัยให้เป็นไปตามแผนงานและรับผิดชอบประเมินผลการทำวิทยานิพนธ์ทุกภาคการศึกษา จนกว่าการทำวิทยานิพนธ์จะแล้วเสร็จ</p> <p>(๒.๘) ให้ความเห็นชอบในการขอสอบวิทยานิพนธ์ของนักศึกษา</p> <p>(๒.๙) ร่วมหรืออาจร่วมเป็นกรรมการสอบวิทยานิพนธ์ของนักศึกษา</p> <p>(๒.๑๐) ส่งผลการสอบวิทยานิพนธ์มายังคณบดีบัณฑิตวิทยาลัย โดยผ่านประธานหลักสูตร ภายใน ๑๕ วัน นับจากวันสอบวิทยานิพนธ์</p> | <p>(๒.๑) รับผิดชอบและควบคุมการทำวิทยานิพนธ์ของนักศึกษา <b>ให้</b> <b>เป็นไปตามหลักจริยธรรมการวิจัย</b> มิให้เกิดการลอกเลียนงาน หรือดัดแปลงข้อมูลที่ไม่เป็นข้อเท็จจริง หรือปลอมแปลงผลงานวิจัย หรือไม่ได้กระทำด้วยตนเอง</p> <p>(๒.๒) เสนอชื่อผู้ทำหน้าที่อาจารย์ที่ปรึกษาวิทยานิพนธ์ร่วม</p> <p>(๒.๓) ให้คำแนะนำและเป็นที่ปรึกษาแก่นักศึกษาเกี่ยวกับเนื้อหาทางทฤษฎี แนวคิด และวิธีการศึกษาวิจัย รวมทั้งการแก้ไขปัญหาที่เกิดขึ้น</p> <p>(๒.๔) ให้คำแนะนำและเป็นที่ปรึกษาแก่นักศึกษาเกี่ยวกับการเรียบเรียงวิทยานิพนธ์ และการใช้ภาษา</p> <p>(๒.๕) ให้คำแนะนำและเป็นที่ปรึกษาแก่นักศึกษาในการเผยแพร่ผลงานหรือส่วนหนึ่งของผลงานวิทยานิพนธ์ เพื่อขอสำเร็จการศึกษา</p> <p>(๒.๖) ติดตามการดำเนินการวิจัยให้เป็นไปตามแผนงานและรับผิดชอบประเมินผลการทำวิทยานิพนธ์ทุกภาคการศึกษา จนกว่าการทำวิทยานิพนธ์จะแล้วเสร็จ</p> <p>(๒.๗) ให้ความเห็นชอบในการขอสอบวิทยานิพนธ์ของนักศึกษา</p> <p>(๒.๘) ร่วมหรืออาจร่วมเป็นกรรมการสอบวิทยานิพนธ์ของนักศึกษา</p> <p>(๒.๙) ส่งผลการสอบวิทยานิพนธ์มายังคณบดีบัณฑิตวิทยาลัย โดยผ่านประธานหลักสูตร ภายใน ๑๕ วัน นับจากวันสอบวิทยานิพนธ์</p> <p>(๒.๑๐) ควบคุมดูแลนักศึกษาให้จัดทำวิทยานิพนธ์ฉบับสมบูรณ์ให้เป็นไปตามมติของคณะกรรมการสอบวิทยานิพนธ์</p> |          |

| ข้อบังคับมหาวิทยาลัยมหิดล ว่าด้วยการศึกษาาระดับบัณฑิตศึกษา                                                                                                                                                                                                                                                                                                                                                                                                                                                                                                                                                                                                                                                                                                                                                                                                                                                                                                                                                                                                                                                                                                                                                          |                                                                                                                                                                                                                                                                                                                                                                                                                                                                                                                                                                                                                                                                                                                                                                                                                                                                                                                                                                                                                                                                                                                                                                                                                                                           | หมายเหตุ                                                                                                                          |
|---------------------------------------------------------------------------------------------------------------------------------------------------------------------------------------------------------------------------------------------------------------------------------------------------------------------------------------------------------------------------------------------------------------------------------------------------------------------------------------------------------------------------------------------------------------------------------------------------------------------------------------------------------------------------------------------------------------------------------------------------------------------------------------------------------------------------------------------------------------------------------------------------------------------------------------------------------------------------------------------------------------------------------------------------------------------------------------------------------------------------------------------------------------------------------------------------------------------|-----------------------------------------------------------------------------------------------------------------------------------------------------------------------------------------------------------------------------------------------------------------------------------------------------------------------------------------------------------------------------------------------------------------------------------------------------------------------------------------------------------------------------------------------------------------------------------------------------------------------------------------------------------------------------------------------------------------------------------------------------------------------------------------------------------------------------------------------------------------------------------------------------------------------------------------------------------------------------------------------------------------------------------------------------------------------------------------------------------------------------------------------------------------------------------------------------------------------------------------------------------|-----------------------------------------------------------------------------------------------------------------------------------|
| พ.ศ. ๒๕๖๓                                                                                                                                                                                                                                                                                                                                                                                                                                                                                                                                                                                                                                                                                                                                                                                                                                                                                                                                                                                                                                                                                                                                                                                                           | พ.ศ. ....                                                                                                                                                                                                                                                                                                                                                                                                                                                                                                                                                                                                                                                                                                                                                                                                                                                                                                                                                                                                                                                                                                                                                                                                                                                 |                                                                                                                                   |
| (๒.๑๑) ควบคุมดูแลนักศึกษาให้จัดทำวิทยานิพนธ์หรือสารนิพนธ์ฉบับสมบูรณ์ให้เป็นไปตามมติของคณะกรรมการสอบวิทยานิพนธ์หรือสารนิพนธ์                                                                                                                                                                                                                                                                                                                                                                                                                                                                                                                                                                                                                                                                                                                                                                                                                                                                                                                                                                                                                                                                                         |                                                                                                                                                                                                                                                                                                                                                                                                                                                                                                                                                                                                                                                                                                                                                                                                                                                                                                                                                                                                                                                                                                                                                                                                                                                           |                                                                                                                                   |
| <p><b>ข้อ ๕๖ อาจารย์ที่ปรึกษาวิทยานิพนธ์</b>ร่วมต้องได้รับการพิจารณาแต่งตั้งจากคณบดีบัณฑิตวิทยาลัย โดยการเสนอของอาจารย์ที่ปรึกษาวิทยานิพนธ์หลัก และประธานหลักสูตร และมีคุณสมบัติและหน้าที่ดังนี้</p> <p><b>(๑) คุณสมบัติ</b></p> <p>(๑.๑) อาจารย์ที่ปรึกษาวิทยานิพนธ์ร่วมที่เป็นอาจารย์ประจำ หรือนักวิจัยมหาวิทยาลัยมหิดล ต้องมีคุณวุฒิและผลงานทางวิชาการเช่นเดียวกับอาจารย์ที่ปรึกษาวิทยานิพนธ์หลัก</p> <p>สำหรับอาจารย์ที่ปรึกษาวิทยานิพนธ์ร่วมที่เป็นผู้ทรงคุณวุฒิภายนอกมหาวิทยาลัยมหิดล ต้องมีคุณวุฒิปริญญาเอกหรือเทียบเท่า และมีผลงานทางวิชาการที่ได้รับการตีพิมพ์เผยแพร่ในวารสารที่มีชื่ออยู่ในฐานข้อมูลที่เป็นที่ยอมรับในระดับนานาชาติ ซึ่งตรงหรือสัมพันธ์กับหัวข้อวิทยานิพนธ์หรือสารนิพนธ์ ไม่น้อยกว่า ๕ เรื่อง</p> <p>กรณีผู้ทรงคุณวุฒิภายนอกที่ไม่มีคุณวุฒิและผลงานทางวิชาการตามที่กำหนด ผู้ทรงคุณวุฒิจะต้องเป็นผู้มีความรู้ความเชี่ยวชาญและประสบการณ์สูงเป็นที่ยอมรับซึ่งตรงหรือสัมพันธ์กับหัวข้อวิทยานิพนธ์โดยผ่านความเห็นชอบจากสภามหาวิทยาลัย และแจ้งคณะกรรมการการอุดมศึกษา รับทราบ</p> <p>(๑.๒) มีประสบการณ์ในการทำวิจัยที่มีส่วนหนึ่งของการศึกษาเพื่อรับปริญญา</p> <p>กรณีอาจารย์ใหม่ที่มีคุณวุฒิปริญญาเอก แต่ยังไม่ีผลงานทางวิชาการหลังสำเร็จการศึกษา หากจะทำหน้าที่อาจารย์ที่ปรึกษาวิทยานิพนธ์</p> | <p><b>ข้อ ๕๒ อาจารย์ที่ปรึกษาวิทยานิพนธ์</b>ร่วมต้องได้รับการพิจารณาแต่งตั้งจากคณบดีบัณฑิตวิทยาลัย โดยการเสนอของอาจารย์ที่ปรึกษาวิทยานิพนธ์หลัก และประธานหลักสูตร และมีคุณสมบัติและหน้าที่ดังนี้</p> <p><b>(๑) คุณสมบัติ</b></p> <p>(๑.๑) อาจารย์ที่ปรึกษาวิทยานิพนธ์ร่วมที่เป็น <b>อาจารย์ประจำ</b> <b>หลักสูตร</b> หรืออาจารย์ประจำ หรือนักวิจัย <b>ประจำ</b> ต้องมีคุณวุฒิและผลงานทางวิชาการเช่นเดียวกับอาจารย์ที่ปรึกษาวิทยานิพนธ์หลัก</p> <p>สำหรับอาจารย์ที่ปรึกษาวิทยานิพนธ์ร่วมที่เป็นผู้ทรงคุณวุฒิภายนอก ต้องมีคุณวุฒิปริญญาเอกหรือเทียบเท่า และมีผลงานทางวิชาการที่ได้รับการตีพิมพ์เผยแพร่ในวารสารที่มีชื่ออยู่ในฐานข้อมูลที่เป็นที่ยอมรับ ซึ่งตรงหรือสัมพันธ์กับหัวข้อวิทยานิพนธ์ ไม่น้อยกว่า <b>๑๐ รายการ</b></p> <p>กรณีผู้ทรงคุณวุฒิภายนอกที่ไม่มีคุณวุฒิและผลงานทางวิชาการตามที่กำหนด ผู้ทรงคุณวุฒิ <b>ภายนอก</b> จะต้องเป็นผู้มีความรู้ความเชี่ยวชาญและประสบการณ์สูง <b>มาก</b> เป็นที่ยอมรับ ซึ่งตรงหรือสัมพันธ์กับหัวข้อวิทยานิพนธ์ โดยผ่านความเห็นชอบจากสภามหาวิทยาลัย</p> <p>กรณีอาจารย์ใหม่ที่มีคุณวุฒิปริญญาเอก หากจะทำหน้าที่อาจารย์ที่ปรึกษาวิทยานิพนธ์ ต้องมีผลงานทางวิชาการ <b>ประเภทงานวิจัย</b> ภายหลังสำเร็จการศึกษาอย่างน้อย ๑ <b>เรื่อง</b> ภายใน ๒ ปี หรือ ๒ <b>เรื่อง</b> ภายใน ๔ ปี หรือ ๓ <b>เรื่อง</b> ภายใน ๕ ปี</p> | <p>เพื่อให้สอดคล้องกับประกาศคณะกรรมการมาตรฐานการอุดมศึกษา เรื่อง เกณฑ์มาตรฐานหลักสูตรระดับบัณฑิตศึกษา พ.ศ. ๒๕๖๕ ข้อ ๙.๔.๓ (๒)</p> |

| ข้อบังคับมหาวิทยาลัยมหิดล ว่าด้วยการศึกษาระดับบัณฑิตศึกษา                                                                                                                                                                                                                                                                                                                                                                                                                                                                                                                                                                                                                                                                                                                          |                                                                                                                                                                                                                                                                                                                                                                                                                                                                                                                                                                                                                    | หมายเหตุ                                                                                                                      |
|------------------------------------------------------------------------------------------------------------------------------------------------------------------------------------------------------------------------------------------------------------------------------------------------------------------------------------------------------------------------------------------------------------------------------------------------------------------------------------------------------------------------------------------------------------------------------------------------------------------------------------------------------------------------------------------------------------------------------------------------------------------------------------|--------------------------------------------------------------------------------------------------------------------------------------------------------------------------------------------------------------------------------------------------------------------------------------------------------------------------------------------------------------------------------------------------------------------------------------------------------------------------------------------------------------------------------------------------------------------------------------------------------------------|-------------------------------------------------------------------------------------------------------------------------------|
| พ.ศ. ๒๕๖๓                                                                                                                                                                                                                                                                                                                                                                                                                                                                                                                                                                                                                                                                                                                                                                          | พ.ศ. ....                                                                                                                                                                                                                                                                                                                                                                                                                                                                                                                                                                                                          |                                                                                                                               |
| <p>ต้องมีผลงานทางวิชาการภายหลังสำเร็จการศึกษอย่างน้อย ๑ รายการภายใน ๒ ปี หรือ ๒ รายการภายใน ๔ ปี หรือ ๓ รายการภายใน ๕ ปี</p> <p><b>(๒) หน้าที่</b></p> <p>(๒.๑) ร่วมรับผิดชอบและควบคุมการทำวิทยานิพนธ์ของนักศึกษาให้สอดคล้องกับโครงร่างวิทยานิพนธ์ที่สอบผ่านจากการสอบโครงร่างวิทยานิพนธ์ที่บัณฑิตวิทยาลัยมีคำสั่ง</p> <p>(๒.๒) ร่วมให้คำแนะนำและร่วมเป็นที่ปรึกษาแก่นักศึกษาเกี่ยวกับเนื้อหาทางทฤษฎี แนวคิด และวิธีการศึกษาวิจัย รวมทั้งการแก้ไขปัญหาที่เกิดขึ้น</p> <p>(๒.๓) ร่วมให้คำแนะนำและร่วมเป็นที่ปรึกษาแก่นักศึกษาเกี่ยวกับการเรียบเรียงวิทยานิพนธ์ และการใช้ภาษา</p> <p>(๒.๔) ร่วมติดตามการดำเนินการวิจัยให้เป็นไปตามแผนงานและร่วมประเมินผลการทำวิทยานิพนธ์ทุกภาคการศึกษา จนกว่าการทำวิทยานิพนธ์จะแล้วเสร็จ</p> <p>(๒.๕) ร่วมหรืออาจร่วมเป็นกรรมการสอบวิทยานิพนธ์ได้</p> | <p><b>(๒) หน้าที่</b></p> <p>(๒.๑) ร่วมรับผิดชอบและควบคุมการทำวิทยานิพนธ์ของนักศึกษา <b>ให้</b> <u>เป็นไปตามหลักจริยธรรมการวิจัย</u></p> <p>(๒.๒) ร่วมให้คำแนะนำและร่วมเป็นที่ปรึกษาแก่นักศึกษาเกี่ยวกับเนื้อหาทางทฤษฎี แนวคิด และวิธีการศึกษาวิจัย รวมทั้งการแก้ไขปัญหาที่เกิดขึ้น</p> <p>(๒.๓) ร่วมให้คำแนะนำและร่วมเป็นที่ปรึกษาแก่นักศึกษาเกี่ยวกับการเรียบเรียงวิทยานิพนธ์ และการใช้ภาษา</p> <p>(๒.๔) ร่วมติดตามการดำเนินการวิจัยให้เป็นไปตามแผนงานและร่วมประเมินผลการทำวิทยานิพนธ์ทุกภาคการศึกษา จนกว่าการทำวิทยานิพนธ์จะแล้วเสร็จ</p> <p>(๒.๕) ร่วมหรืออาจร่วมเป็นกรรมการสอบวิทยานิพนธ์ได้</p>              |                                                                                                                               |
| <p><b>ข้อ ๕๗ อาจารย์ผู้สอบวิทยานิพนธ์ต้องได้รับการพิจารณาแต่งตั้งจากคณบดีบัณฑิตวิทยาลัย โดยการเสนอของประธานหลักสูตร และมีคุณสมบัติและหน้าที่ดังนี้</b></p> <p><b>(๑) คุณสมบัติ</b></p> <p>(๑.๑) เป็นอาจารย์ประจำหลักสูตร หรือผู้ทรงคุณวุฒิภายนอก</p> <p>(๑.๒) กรณีอาจารย์ประจำหลักสูตร ต้องมีคุณวุฒิปริญญาเอกหรือเทียบเท่า หรือชั้นต่ำปริญญาโทหรือเทียบเท่าที่มีตำแหน่งรองศาสตราจารย์ มีประสบการณ์ในการทำวิจัยที่ไม่ใช่ส่วนหนึ่งของการศึกษาเพื่อรับปริญญา มีผลงานทางวิชาการที่มีใช้ส่วนหนึ่งของการศึกษาเพื่อรับปริญญาและเป็นผลงานทางวิชาการที่ได้รับการเผยแพร่ตามหลักเกณฑ์ที่กำหนดในการพิจารณาแต่งตั้งให้</p>                                                                                                                                                                      | <p><b>ข้อ ๕๓ อาจารย์ผู้สอบวิทยานิพนธ์ต้องได้รับการพิจารณาแต่งตั้งจากคณบดีบัณฑิตวิทยาลัย โดยการเสนอของประธานหลักสูตร และมีคุณสมบัติและหน้าที่ดังนี้</b></p> <p><b>(๑) คุณสมบัติ</b></p> <p>(๑.๑) เป็นอาจารย์ประจำหลักสูตร หรือ <u>อาจารย์ประจำ หรือนักวิจัยประจำ หรือผู้ทรงคุณวุฒิภายนอก</u></p> <p>(๑.๒) กรณีอาจารย์ประจำหลักสูตร หรือ <u>อาจารย์ประจำ หรือนักวิจัยมหาวิทยาลัยมหิดล</u> ต้องมีคุณวุฒิปริญญาเอกหรือเทียบเท่า หรือชั้นต่ำปริญญาโทหรือเทียบเท่าที่มีตำแหน่งรองศาสตราจารย์ <u>หรือเทียบเท่า</u> มีผลงานทางวิชาการที่มีใช้ส่วนหนึ่งของการศึกษาเพื่อรับปริญญา <u>ของตนเอง</u> และเป็นผลงานทางวิชาการ</p> | <p>เพื่อให้สอดคล้องกับประกาศคณะกรรมการมาตรฐานการอุดมศึกษา เรื่อง เกณฑ์มาตรฐานหลักสูตรระดับบัณฑิตศึกษา พ.ศ. ๒๕๖๕ ข้อ ๙.๔.๔</p> |

| ข้อบังคับมหาวิทยาลัยมหิดล ว่าด้วยการศึกษาในระดับบัณฑิตศึกษา                                                                                                                                                                                                                                                                                                                                                                                                                                                                                                                                                                                                                                                                                                                                                                                                                                                                                                                                                                                                                                                                                                                                                                                                                              |                                                                                                                                                                                                                                                                                                                                                                                                                                                                                                                                                                                                                                                                                                                                                                                                                                                                                                                                                                                                                                                                                                                                                                                                                                                                                                  | หมายเหตุ |
|------------------------------------------------------------------------------------------------------------------------------------------------------------------------------------------------------------------------------------------------------------------------------------------------------------------------------------------------------------------------------------------------------------------------------------------------------------------------------------------------------------------------------------------------------------------------------------------------------------------------------------------------------------------------------------------------------------------------------------------------------------------------------------------------------------------------------------------------------------------------------------------------------------------------------------------------------------------------------------------------------------------------------------------------------------------------------------------------------------------------------------------------------------------------------------------------------------------------------------------------------------------------------------------|--------------------------------------------------------------------------------------------------------------------------------------------------------------------------------------------------------------------------------------------------------------------------------------------------------------------------------------------------------------------------------------------------------------------------------------------------------------------------------------------------------------------------------------------------------------------------------------------------------------------------------------------------------------------------------------------------------------------------------------------------------------------------------------------------------------------------------------------------------------------------------------------------------------------------------------------------------------------------------------------------------------------------------------------------------------------------------------------------------------------------------------------------------------------------------------------------------------------------------------------------------------------------------------------------|----------|
| พ.ศ. ๒๕๖๓                                                                                                                                                                                                                                                                                                                                                                                                                                                                                                                                                                                                                                                                                                                                                                                                                                                                                                                                                                                                                                                                                                                                                                                                                                                                                | พ.ศ. ....                                                                                                                                                                                                                                                                                                                                                                                                                                                                                                                                                                                                                                                                                                                                                                                                                                                                                                                                                                                                                                                                                                                                                                                                                                                                                        |          |
| <p>บุคคลดำรงตำแหน่งทางวิชาการอย่างน้อย ๓ รายการ ในรอบ ๕ ปีย้อนหลัง โดยอย่างน้อย ๑ รายการต้องเป็นผลงานวิจัย</p> <p>กรณีผู้ทรงคุณวุฒิภายนอก ต้องมีคุณวุฒิปริญญาเอกหรือเทียบเท่า และมีผลงานทางวิชาการที่ได้รับการตีพิมพ์เผยแพร่ในวารสารที่มีชื่ออยู่ในฐานข้อมูลที่เป็นที่ยอมรับในระดับนานาชาติซึ่งตรงหรือสัมพันธ์กับหัวข้อวิทยานิพนธ์ ไม่น้อยกว่า ๕ เรื่อง</p> <p>กรณีผู้ทรงคุณวุฒิภายนอกที่ไม่มีคุณวุฒิและผลงานทางวิชาการตามที่กำหนดข้างต้น ผู้ทรงคุณวุฒิภายนอกจะต้องเป็นผู้มีความรู้ความเชี่ยวชาญและประสบการณ์สูงมากเป็นที่ยอมรับ ซึ่งตรงหรือสัมพันธ์กับหัวข้อวิทยานิพนธ์ โดยผ่านความเห็นชอบจากสภามหาวิทยาลัยและแจ้งคณะกรรมการการอุดมศึกษาทราบ</p> <p>กรณีอาจารย์ใหม่ที่มีคุณวุฒิปริญญาเอก แต่ยังไม่มผลงานทางวิชาการหลังสำเร็จการศึกษา หากจะทำหน้าที่อาจารย์ผู้สอนวิทยานิพนธ์ ต้องมีผลงานทางวิชาการภายหลังสำเร็จการศึกษาอย่างน้อย ๑ รายการภายใน ๒ ปี หรือ ๒ รายการภายใน ๔ ปี หรือ ๓ รายการภายใน ๕ ปี</p> <p><b>(๒) หน้าที่</b></p> <p><b>(๒.๑) หน้าที่ของประธานกรรมการสอบ</b></p> <p>(๒.๑.๑) กำกับและดำเนินการสอบวิทยานิพนธ์ให้เป็นไปตามข้อบังคับนี้</p> <p>(๒.๑.๒) พิจารณาความสามารถของนักศึกษาในการทำวิจัยเพื่อวิทยานิพนธ์ของนักศึกษา ความรอบรู้ในเนื้อหาที่เกี่ยวกับเรื่องที่ทำวิจัย ความสามารถในการนำเสนอ ผลงานทั้งด้านการพูดและการเรียบเรียง ตลอดจนปฏิภาณและไหวพริบในการตอบคำถาม</p> | <p><b>ประเภทงานวิจัย</b>ที่ได้รับการเผยแพร่ตามหลักเกณฑ์ที่กำหนดในการพิจารณาแต่งตั้งให้บุคคลดำรงตำแหน่งทางวิชาการอย่างน้อย ๓ <b>เรื่อง</b> ในรอบ ๕ ปีย้อนหลัง</p> <p>กรณีผู้ทรงคุณวุฒิภายนอก ต้องมีคุณวุฒิปริญญาเอกหรือเทียบเท่า และมีผลงานทางวิชาการที่ได้รับการตีพิมพ์เผยแพร่ในวารสารที่มีชื่ออยู่ในฐานข้อมูลที่เป็นที่ยอมรับซึ่งตรงหรือสัมพันธ์กับหัวข้อวิทยานิพนธ์ ไม่น้อยกว่า <b>๑๐ รายการ</b></p> <p>กรณีผู้ทรงคุณวุฒิภายนอกที่ไม่มีคุณวุฒิและผลงานทางวิชาการตามที่กำหนดข้างต้น ผู้ทรงคุณวุฒิภายนอกจะต้องเป็นผู้มีความรู้ความเชี่ยวชาญและประสบการณ์สูงมากเป็นที่ยอมรับ ซึ่งตรงหรือสัมพันธ์กับหัวข้อวิทยานิพนธ์ โดยผ่านความเห็นชอบจากสภามหาวิทยาลัย</p> <p>กรณีอาจารย์ใหม่ที่มีคุณวุฒิปริญญาเอก หากจะทำหน้าที่อาจารย์ผู้สอนวิทยานิพนธ์ ต้องมีผลงานทางวิชาการ<b>ประเภทงานวิจัย</b>ภายหลังสำเร็จการศึกษาอย่างน้อย ๑ <b>เรื่อง</b>ภายใน ๒ ปี หรือ ๒ <b>เรื่อง</b>ภายใน ๔ ปี หรือ ๓ <b>เรื่อง</b>ภายใน ๕ ปี</p> <p><b>(๒) หน้าที่</b></p> <p><b>(๒.๑) หน้าที่ของประธานกรรมการสอบ</b></p> <p>(๒.๑.๑) กำกับและดำเนินการสอบวิทยานิพนธ์ให้เป็นไปตามข้อบังคับนี้</p> <p>(๒.๑.๒) พิจารณาความสามารถของนักศึกษาในการทำวิจัยเพื่อวิทยานิพนธ์ของนักศึกษา ความรอบรู้ในเนื้อหาที่เกี่ยวกับเรื่องที่ทำวิจัย ความสามารถในการนำเสนอ ผลงานทั้งด้านการพูดและการเรียบเรียง ตลอดจนปฏิภาณและไหวพริบในการตอบคำถาม</p> |          |

| ข้อบังคับมหาวิทยาลัยมหิดล ว่าด้วยการศึกษาาระดับบัณฑิตศึกษา                                                                                                                                                                                                                                                                                                                                                                                                                                                                                                                                                                                           |                                                                                                                                                                                                                                                                                                                                                                                                                                                                                                                                                                                                                                                      | หมายเหตุ                                                                                                                                         |
|------------------------------------------------------------------------------------------------------------------------------------------------------------------------------------------------------------------------------------------------------------------------------------------------------------------------------------------------------------------------------------------------------------------------------------------------------------------------------------------------------------------------------------------------------------------------------------------------------------------------------------------------------|------------------------------------------------------------------------------------------------------------------------------------------------------------------------------------------------------------------------------------------------------------------------------------------------------------------------------------------------------------------------------------------------------------------------------------------------------------------------------------------------------------------------------------------------------------------------------------------------------------------------------------------------------|--------------------------------------------------------------------------------------------------------------------------------------------------|
| พ.ศ. ๒๕๖๓                                                                                                                                                                                                                                                                                                                                                                                                                                                                                                                                                                                                                                            | พ.ศ. ....                                                                                                                                                                                                                                                                                                                                                                                                                                                                                                                                                                                                                                            |                                                                                                                                                  |
| <p>(๒.๑.๓) สรุปผลการสอบตามมติของคณะกรรมการสอบ<br/>วิทยานิพนธ์</p> <p>(๒.๑.๔) บันทึกความเห็นและมติของกรรมการสอบ<br/>วิทยานิพนธ์ของนักศึกษาทุกท่านจัดเก็บเป็นหลักฐานและใช้ตรวจสอบกับผลการ<br/>แก้ไขวิทยานิพนธ์ของนักศึกษา</p> <p>(๒.๑.๕) แจ้งผลการตัดสินการสอบวิทยานิพนธ์ให้นักศึกษา<br/>ทราบอย่างเป็นทางการโดยลายลักษณ์อักษรภายใน ๕ วันนับจากวันสอบวิทยานิพนธ์</p> <p><b>(๒.๒) หน้าที่ของกรรมการสอบ</b></p> <p>พิจารณาความสามารถของนักศึกษาในการทำวิจัยเพื่อ<br/>วิทยานิพนธ์ของนักศึกษา ความรอบรู้ในเนื้อหาที่เกี่ยวข้องกับเรื่องที่ทำวิจัย<br/>ความสามารถในการนำเสนอผลงานทั้งด้านการพูดและการเรียบเรียง ตลอดจน<br/>ปฏิภาณและไหวพริบในการตอบคำถาม</p> | <p>(๒.๑.๓) สรุปผลการสอบตามมติของคณะกรรมการสอบ<br/>วิทยานิพนธ์</p> <p>(๒.๑.๔) บันทึกความเห็นและมติของกรรมการสอบ<br/>วิทยานิพนธ์ของนักศึกษาทุกท่านจัดเก็บเป็นหลักฐานและใช้ตรวจสอบกับผลการ<br/>แก้ไขวิทยานิพนธ์ของนักศึกษา</p> <p>(๒.๑.๕) แจ้งผลการตัดสินการสอบวิทยานิพนธ์ให้นักศึกษา<br/>ทราบอย่างเป็นทางการโดยลายลักษณ์อักษรภายใน ๕ วันนับจากวันสอบวิทยานิพนธ์</p> <p><b>(๒.๒) หน้าที่ของกรรมการสอบ</b></p> <p>พิจารณาความสามารถของนักศึกษาในการทำวิจัยเพื่อ<br/>วิทยานิพนธ์ของนักศึกษา ความรอบรู้ในเนื้อหาที่เกี่ยวข้องกับเรื่องที่ทำวิจัย<br/>ความสามารถในการนำเสนอผลงานทั้งด้านการพูดและการเรียบเรียง ตลอดจน<br/>ปฏิภาณและไหวพริบในการตอบคำถาม</p> |                                                                                                                                                  |
| <p><b>ข้อ ๕๘ อาจารย์ผู้สอนมีคุณสมบัติและหน้าที่ดังนี้</b></p> <p><b>(๑) คุณสมบัติ</b></p> <p>(๑.๑) เป็นอาจารย์ประจำหรืออาจารย์พิเศษ</p> <p>(๑.๒) มีคุณวุฒิปริญญาเอกหรือเทียบเท่า หรือชั้นต่ำปริญญาโทหรือ<br/>เทียบเท่าที่มีตำแหน่งรองศาสตราจารย์ในสาขาวิชานั้นหรือสาขาวิชาที่สัมพันธ์กัน<br/>หรือในสาขาวิชาของรายวิชาที่สอน</p> <p>(๑.๓) มีประสบการณ์ด้านการสอน</p> <p>(๑.๔) มีผลงานทางวิชาการที่มีใช้ส่วนหนึ่งของการศึกษาเพื่อรับ<br/>ปริญญา และเป็นผลงานทางวิชาการที่ได้รับการเผยแพร่ตามหลักเกณฑ์ที่กำหนด<br/>ในการพิจารณาแต่งตั้งให้บุคคลดำรงตำแหน่งทางวิชาการอย่างน้อย ๑ รายการ ใน<br/>รอบ ๕ ปีย้อนหลัง</p>                                      | <p><b>ข้อ ๕๔ อาจารย์ผู้สอนมีคุณสมบัติและหน้าที่ดังนี้</b></p> <p><b>(๑) คุณสมบัติ</b></p> <p>(๑.๑) เป็นอาจารย์ประจำหรืออาจารย์พิเศษ</p> <p>(๑.๒) มีคุณวุฒิปริญญาเอกหรือเทียบเท่า หรือชั้นต่ำปริญญาโทหรือ<br/>เทียบเท่าที่มีตำแหน่งรองศาสตราจารย์หรือเทียบเท่าในสาขาวิชานั้นหรือสาขาวิชา<br/>ที่สัมพันธ์กัน หรือในสาขาวิชาของรายวิชาที่สอน</p> <p>(๑.๓) มีประสบการณ์ด้านการสอน</p> <p>(๑.๔) มีผลงานทางวิชาการที่มีใช้ส่วนหนึ่งของการศึกษาเพื่อรับ<br/>ปริญญาของตนเอง และเป็นผลงานทางวิชาการที่ได้รับการเผยแพร่ตามหลักเกณฑ์<br/>ที่กำหนดในการพิจารณาแต่งตั้งให้บุคคลดำรงตำแหน่งทางวิชาการอย่างน้อย ๑<br/>รายการ ในรอบ ๕ ปีย้อนหลัง</p>                 | <p>เพื่อให้สอดคล้องกับประกาศ<br/>คณะกรรมการมาตรฐานการ<br/>อุดมศึกษา เรื่อง เกณฑ์มาตรฐาน<br/>หลักสูตรระดับบัณฑิตศึกษา พ.ศ.<br/>๒๕๖๕ ข้อ ๙.๔.๕</p> |

| ข้อบังคับมหาวิทยาลัยมหิดล ว่าด้วยการศึกษาในระดับบัณฑิตศึกษา                                                                                                                                                                                                                                                                                                                                                                                                                                                                                                    |                                                                                                                                                                                                                                                                                                                                                                                                                                                                                                                                                                                                                                                                                          | หมายเหตุ |
|----------------------------------------------------------------------------------------------------------------------------------------------------------------------------------------------------------------------------------------------------------------------------------------------------------------------------------------------------------------------------------------------------------------------------------------------------------------------------------------------------------------------------------------------------------------|------------------------------------------------------------------------------------------------------------------------------------------------------------------------------------------------------------------------------------------------------------------------------------------------------------------------------------------------------------------------------------------------------------------------------------------------------------------------------------------------------------------------------------------------------------------------------------------------------------------------------------------------------------------------------------------|----------|
| พ.ศ. ๒๕๖๓                                                                                                                                                                                                                                                                                                                                                                                                                                                                                                                                                      | พ.ศ. ....                                                                                                                                                                                                                                                                                                                                                                                                                                                                                                                                                                                                                                                                                |          |
| <p>ในกรณีรายวิชาที่สอนไม่ใช่วิชาในสาขาวิชาของหลักสูตร อนุมัติให้อาจารย์ที่มีคุณวุฒิปริญญาโทหรือเทียบเท่าที่มีตำแหน่งทางวิชาการต่ำกว่ารองศาสตราจารย์ทำหน้าที่อาจารย์ผู้สอนได้</p> <p>กรณีอาจารย์ใหม่ที่มีคุณวุฒิปริญญาเอก แต่ยังไม่ีผลงานทางวิชาการหลังสำเร็จการศึกษา หากจะทำหน้าที่อาจารย์ผู้สอน ต้องมีผลงานทางวิชาการภายหลังสำเร็จการศึกษาอย่างน้อย ๑ รายการภายใน ๒ ปี หรือ ๒ รายการภายใน ๔ ปี หรือ ๓ รายการภายใน ๕ ปี</p> <p><b>(๒) หน้าที่</b></p> <p>อาจารย์ผู้สอนมีหน้าที่รับผิดชอบการจัดการเรียนการสอนและประเมินผลการเรียนและการสอนรายวิชาในหลักสูตร</p> | <p><u>กรณีอาจารย์ใหม่ที่มีคุณวุฒิปริญญาเอก แต่ยังไม่ีผลงานทางวิชาการหลังสำเร็จการศึกษา อนุมัติให้เป็นอาจารย์ผู้สอนได้</u></p> <p><u>กรณีอาจารย์พิเศษที่ไม่มีคุณวุฒิตามที่กำหนดข้างต้น ต้องเป็นผู้ทรงคุณวุฒิที่มีความรู้และประสบการณ์เป็นที่ยอมรับ ซึ่งตรงหรือสัมพันธ์กับรายวิชาที่สอน โดยผ่านความเห็นชอบจากสภามหาวิทยาลัย ทั้งนี้ หากรายวิชาใดมีความจำเป็นต้องให้อาจารย์พิเศษ ต้องมีอาจารย์ประจำร่วมรับผิดชอบกระบวนการเรียนการสอนและพัฒนานักศึกษา ตลอดระยะเวลาของการจัดการเรียนการสอนของรายวิชานั้นๆ ด้วย</u></p> <p><b>(๒) หน้าที่</b></p> <p><u>(๒.๑) รับผิดชอบการจัดการเรียนการสอน</u></p> <p><u>(๒.๒) การสอนรายวิชาในหลักสูตร</u></p> <p><u>(๒.๓) การประเมินผลการเรียนการสอน</u></p> |          |
| <p><b>ส่วนที่ ๕</b></p> <p><b>เกณฑ์มาตรฐานเกี่ยวกับอาจารย์ประจำหลักสูตรและอาจารย์ผู้รับผิดชอบหลักสูตร</b></p> <p><b>ข้อ ๕๙</b> เกณฑ์มาตรฐานเกี่ยวกับอาจารย์ประจำหลักสูตรและอาจารย์ผู้รับผิดชอบหลักสูตรมีดังนี้</p> <p>(๑) กรณีอาจารย์ประจำหลักสูตร</p> <p>(๑.๑) ต้องเป็นอาจารย์ประจำที่มีคุณวุฒิตรงหรือสัมพันธ์กับสาขาวิชาของหลักสูตรที่เปิดสอนซึ่งมีหน้าที่สอนและค้นคว้าวิจัยในสาขาดังกล่าว</p> <p>(๑.๒) เป็นอาจารย์ประจำหลักสูตรหลายหลักสูตรได้ในเวลาเดียวกัน แต่ต้องเป็นหลักสูตรที่อาจารย์ผู้นั้นมีคุณวุฒิตรงหรือสัมพันธ์กับสาขาวิชาของหลักสูตร</p>         | <p><b>ส่วนที่ ๕</b></p> <p><b>เกณฑ์มาตรฐานเกี่ยวกับอาจารย์ประจำหลักสูตรและอาจารย์ผู้รับผิดชอบหลักสูตร</b></p> <p><b>ข้อ ๕๕</b> เกณฑ์มาตรฐานเกี่ยวกับอาจารย์ประจำหลักสูตรและอาจารย์ผู้รับผิดชอบหลักสูตรมีดังนี้</p> <p>(๑) กรณีอาจารย์ประจำหลักสูตร</p> <p>(๑.๑) ต้องเป็นอาจารย์ประจำที่มีคุณวุฒิตรงหรือสัมพันธ์กับสาขาวิชาของหลักสูตรที่เปิดสอน ซึ่งมีหน้าที่สอนและค้นคว้าวิจัยในสาขาดังกล่าว</p> <p>(๑.๒) เป็นอาจารย์ประจำหลักสูตรหลายหลักสูตรได้ในเวลาเดียวกัน แต่ต้องเป็นหลักสูตรที่อาจารย์ผู้นั้นมีคุณวุฒิตรงหรือสัมพันธ์กับสาขาวิชาของหลักสูตร</p>                                                                                                                                  | คงเดิม   |

| ข้อบังคับมหาวิทยาลัยมหิดล ว่าด้วยการศึกษาระดับบัณฑิตศึกษา                                                                                                                                                                                                                                                                                                                                                                                                                                                                                                                                                                                                                                                                                                                                                                                                                                                                                                                                                                                                                                                                                                                                                                                                     |                                                                                                                                                                                                                                                                                                                                                                                                                                                                                                                                                                                                                                                                                                                                                                                                                                                                                                                                                                                                                                                                                                                                                                 | หมายเหตุ |
|---------------------------------------------------------------------------------------------------------------------------------------------------------------------------------------------------------------------------------------------------------------------------------------------------------------------------------------------------------------------------------------------------------------------------------------------------------------------------------------------------------------------------------------------------------------------------------------------------------------------------------------------------------------------------------------------------------------------------------------------------------------------------------------------------------------------------------------------------------------------------------------------------------------------------------------------------------------------------------------------------------------------------------------------------------------------------------------------------------------------------------------------------------------------------------------------------------------------------------------------------------------|-----------------------------------------------------------------------------------------------------------------------------------------------------------------------------------------------------------------------------------------------------------------------------------------------------------------------------------------------------------------------------------------------------------------------------------------------------------------------------------------------------------------------------------------------------------------------------------------------------------------------------------------------------------------------------------------------------------------------------------------------------------------------------------------------------------------------------------------------------------------------------------------------------------------------------------------------------------------------------------------------------------------------------------------------------------------------------------------------------------------------------------------------------------------|----------|
| พ.ศ. ๒๕๖๓                                                                                                                                                                                                                                                                                                                                                                                                                                                                                                                                                                                                                                                                                                                                                                                                                                                                                                                                                                                                                                                                                                                                                                                                                                                     | พ.ศ. ....                                                                                                                                                                                                                                                                                                                                                                                                                                                                                                                                                                                                                                                                                                                                                                                                                                                                                                                                                                                                                                                                                                                                                       |          |
| <p>(๒) กรณีอาจารย์ผู้รับผิดชอบหลักสูตร</p> <p>(๒.๑) ต้องเป็นอาจารย์ประจำหลักสูตรที่มีภาระหน้าที่ในการบริหารและพัฒนาหลักสูตรและการเรียนการสอน ตั้งแต่การวางแผน การควบคุมคุณภาพ การติดตามประเมินผลและการพัฒนาหลักสูตร</p> <p>(๒.๒) ต้องอยู่ประจำหลักสูตรนั้นตลอดระยะเวลาที่จัดการศึกษา โดยจะเป็นอาจารย์ผู้รับผิดชอบหลักสูตรเกินกว่า ๑ หลักสูตรในเวลาเดียวกันไม่ได้ ยกเว้นกรณีดังต่อไปนี้</p> <p>(๒.๒.๑) กรณีที่เป็นอาจารย์ผู้รับผิดชอบหลักสูตรระดับปริญญาโท หรือปริญญาเอกหลักสูตรใดหลักสูตรหนึ่งแล้ว อาจเป็นอาจารย์ผู้รับผิดชอบหลักสูตรในระดับปริญญาเอกหรือปริญญาโทในสาขาวิชาเดียวกันได้อีก ๑ หลักสูตร</p> <p>(๒.๒.๒) กรณีที่เป็นอาจารย์ผู้รับผิดชอบหลักสูตรระดับประกาศนียบัตรบัณฑิต หรือประกาศนียบัตรบัณฑิตชั้นสูง หลักสูตรใดหลักสูตรหนึ่งแล้ว อาจเป็นอาจารย์ผู้รับผิดชอบหลักสูตรในระดับประกาศนียบัตรบัณฑิตชั้นสูง หรือประกาศนียบัตรบัณฑิตในสาขาวิชาเดียวกันได้อีก ๑ หลักสูตร</p> <p>(๒.๒.๓) กรณีที่เป็นอาจารย์ผู้รับผิดชอบหลักสูตรใดหลักสูตรหนึ่งแล้ว อาจเป็นอาจารย์ผู้รับผิดชอบหลักสูตรที่เป็นหลักสูตรพหุวิทยาการ (Multidisciplinary) หรือหลักสูตรสหวิทยาการ (Interdisciplinary) ได้อีก ๑ หลักสูตร โดยต้องเป็นหลักสูตรที่ตรงหรือสัมพันธ์กับหลักสูตรที่ได้เป็นอาจารย์ผู้รับผิดชอบหลักสูตรอยู่แล้ว และอาจารย์ผู้รับผิดชอบหลักสูตรสามารถเข้าได้ไม่เกิน ๒ คน</p> | <p>(๒) กรณีอาจารย์ผู้รับผิดชอบหลักสูตร</p> <p>(๒.๑) ต้องเป็นอาจารย์ประจำหลักสูตรที่มีภาระหน้าที่ในการบริหารและพัฒนาหลักสูตรและการเรียนการสอน ตั้งแต่การวางแผน การควบคุมคุณภาพ การติดตามประเมินผลและการพัฒนาหลักสูตร</p> <p>(๒.๒) ต้องอยู่ประจำหลักสูตรนั้นตลอดระยะเวลาที่จัดการศึกษา โดยจะเป็นอาจารย์ผู้รับผิดชอบหลักสูตรเกินกว่า ๑ หลักสูตรในเวลาเดียวกันไม่ได้ ยกเว้นกรณีดังต่อไปนี้</p> <p>(๒.๒.๑) กรณีที่เป็นอาจารย์ผู้รับผิดชอบหลักสูตรระดับปริญญาโท หรือปริญญาเอกหลักสูตรใดหลักสูตรหนึ่งแล้ว อาจเป็นอาจารย์ผู้รับผิดชอบหลักสูตรในระดับปริญญาเอกหรือปริญญาโทในสาขาวิชาเดียวกันได้อีก ๑ หลักสูตร</p> <p>(๒.๒.๒) กรณีที่เป็นอาจารย์ผู้รับผิดชอบหลักสูตรระดับประกาศนียบัตรบัณฑิต หรือประกาศนียบัตรบัณฑิตชั้นสูง หลักสูตรใดหลักสูตรหนึ่งแล้ว อาจเป็นอาจารย์ผู้รับผิดชอบหลักสูตรในระดับประกาศนียบัตรบัณฑิตชั้นสูง หรือประกาศนียบัตรบัณฑิตในสาขาวิชาเดียวกันได้อีก ๑ หลักสูตร</p> <p>(๒.๒.๓) กรณีที่เป็นอาจารย์ผู้รับผิดชอบหลักสูตรใดหลักสูตรหนึ่งแล้ว อาจเป็นอาจารย์ผู้รับผิดชอบหลักสูตรที่เป็นหลักสูตรพหุวิทยาการ (Multidisciplinary) หรือหลักสูตรสหวิทยาการ (Interdisciplinary) ได้อีก ๑ หลักสูตร และอาจารย์ผู้รับผิดชอบหลักสูตรสามารถเข้าได้ไม่เกิน ๒ คน</p> |          |

| ข้อบังคับมหาวิทยาลัยมหิดล ว่าด้วยการศึกษาระดับบัณฑิตศึกษา                                                                                                                                                                                                                                                                                                                                                                                                                                                                                                                                                                                                                                                                                                                                                                                                                                                                                                                                                                                                                                                                                |                                                                                                                                                                                                                                                                                                                                                                                                                                                                                                                                                                                                                                                                                                                                                                                                                                                                                                                                                                                                                                                                                                                                                                                                                                                 | หมายเหตุ                                                                                                                   |
|------------------------------------------------------------------------------------------------------------------------------------------------------------------------------------------------------------------------------------------------------------------------------------------------------------------------------------------------------------------------------------------------------------------------------------------------------------------------------------------------------------------------------------------------------------------------------------------------------------------------------------------------------------------------------------------------------------------------------------------------------------------------------------------------------------------------------------------------------------------------------------------------------------------------------------------------------------------------------------------------------------------------------------------------------------------------------------------------------------------------------------------|-------------------------------------------------------------------------------------------------------------------------------------------------------------------------------------------------------------------------------------------------------------------------------------------------------------------------------------------------------------------------------------------------------------------------------------------------------------------------------------------------------------------------------------------------------------------------------------------------------------------------------------------------------------------------------------------------------------------------------------------------------------------------------------------------------------------------------------------------------------------------------------------------------------------------------------------------------------------------------------------------------------------------------------------------------------------------------------------------------------------------------------------------------------------------------------------------------------------------------------------------|----------------------------------------------------------------------------------------------------------------------------|
| พ.ศ. ๒๕๖๓                                                                                                                                                                                                                                                                                                                                                                                                                                                                                                                                                                                                                                                                                                                                                                                                                                                                                                                                                                                                                                                                                                                                | พ.ศ. ....                                                                                                                                                                                                                                                                                                                                                                                                                                                                                                                                                                                                                                                                                                                                                                                                                                                                                                                                                                                                                                                                                                                                                                                                                                       |                                                                                                                            |
| <p style="text-align: center;"><b>หมวด ๔</b><br/><b>ภาระงานที่ปรึกษาวิทยานิพนธ์และสารนิพนธ์</b><br/><b>ส่วนที่ ๑</b><br/><b>ที่ปรึกษาวิทยานิพนธ์</b></p> <p><b>ข้อ ๖๐ อาจารย์ประจำหลักสูตร ๑ คน</b> เป็นอาจารย์ที่ปรึกษาวิทยานิพนธ์หลักของนักศึกษาปริญญาโทและปริญญาเอกตามหลักเกณฑ์ดังนี้</p> <p>(๑) กรณีอาจารย์ประจำหลักสูตรมีคุณสมบัติปริญญาเอกหรือเทียบเท่า และมีผลงานวิชาการตามเกณฑ์ ให้เป็นอาจารย์ที่ปรึกษาวิทยานิพนธ์ของนักศึกษาระดับปริญญาโทและเกรวมได้ไม่เกิน ๕ คน ต่อภาคการศึกษา</p> <p>(๒) กรณีอาจารย์ประจำหลักสูตรมีคุณสมบัติปริญญาเอกหรือเทียบเท่า และดำรงตำแหน่งระดับผู้ช่วยศาสตราจารย์ขึ้นไป หรือมีคุณสมบัติปริญญาโทหรือเทียบเท่าที่มีตำแหน่ง รองศาสตราจารย์ขึ้นไป และมีผลงานวิชาการตามเกณฑ์ ให้เป็นอาจารย์ที่ปรึกษาวิทยานิพนธ์ของนักศึกษาระดับปริญญาโทและเกรวมได้ไม่เกิน ๑๐ คนต่อภาคการศึกษา</p> <p>(๓) กรณีอาจารย์ประจำหลักสูตรมีคุณสมบัติปริญญาเอกหรือเทียบเท่า และดำรงตำแหน่งศาสตราจารย์และมีความจำเป็นต้องดูแลนักศึกษาเกินกว่าจำนวนที่กำหนด ให้เสนอต่อสภาสถาบันพิจารณา แต่ทั้งนี้ต้องไม่เกิน ๑๕ คนต่อภาคการศึกษา หากมีความจำเป็นต้องดูแลนักศึกษามากกว่า ๑๕ คน ให้ขอความเห็นชอบจากคณะกรรมการการอุดมศึกษาเป็นรายกรณี</p> | <p style="text-align: center;"><b>หมวด ๔</b><br/><b>ภาระงานที่ปรึกษาวิทยานิพนธ์และ<b>การค้นคว้าอิสระ</b></b><br/><b>ส่วนที่ ๑</b><br/><b>ที่ปรึกษาวิทยานิพนธ์</b></p> <p><b>ข้อ ๕๖ อาจารย์ประจำหลักสูตร ๑ คน</b> เป็นอาจารย์ที่ปรึกษาวิทยานิพนธ์หลักของนักศึกษาปริญญาโทและปริญญาเอกตามหลักเกณฑ์ดังนี้</p> <p>(๑) กรณีอาจารย์ประจำหลักสูตรมีคุณสมบัติปริญญาเอกหรือเทียบเท่า และมีผลงานวิชาการตามเกณฑ์ ให้เป็นอาจารย์ที่ปรึกษาวิทยานิพนธ์ของนักศึกษาระดับปริญญาโทและ<b>ปริญญา</b>เกรวมได้ไม่เกิน ๕ คน ต่อภาคการศึกษา</p> <p>(๒) กรณีอาจารย์ประจำหลักสูตรมีคุณสมบัติปริญญาเอกหรือเทียบเท่า และดำรงตำแหน่งระดับผู้ช่วยศาสตราจารย์<b>หรือเทียบเท่า</b>ขึ้นไป หรือมีคุณสมบัติปริญญาโทหรือเทียบเท่าที่มีตำแหน่งรองศาสตราจารย์<b>หรือเทียบเท่า</b>ขึ้นไป และมีผลงานวิชาการตามเกณฑ์ ให้เป็นอาจารย์ที่ปรึกษาวิทยานิพนธ์ของนักศึกษาระดับปริญญาโทและ<b>ปริญญา</b>เกรวมได้ไม่เกิน ๑๐ คนต่อภาคการศึกษา</p> <p>(๓) กรณีอาจารย์ประจำหลักสูตรมีคุณสมบัติปริญญาเอกหรือเทียบเท่า และดำรงตำแหน่งศาสตราจารย์<b>หรือเทียบเท่า</b>และมีความจำเป็นต้องดูแลนักศึกษาเกินกว่าจำนวนที่กำหนด ให้เสนอต่อสภามหาวิทยาลัยพิจารณา แต่ทั้งนี้ต้องไม่เกิน ๑๕ คนต่อภาคการศึกษา หากมีความจำเป็นต้องดูแลนักศึกษามากกว่า ๑๕ คน ให้ขอความเห็นชอบจากคณะกรรมการการอุดมศึกษาเป็นรายกรณี</p> | <p>เพื่อให้สอดคล้องกับประกาศคณะกรรมการมาตรฐานการอุดมศึกษา เรื่อง เกณฑ์มาตรฐานหลักสูตรระดับบัณฑิตศึกษา พ.ศ. ๒๕๖๕ ข้อ ๑๐</p> |
| <p><b>ข้อ ๖๑ การนับภาระงาน</b> เพื่อประโยชน์ต่อการเป็นอาจารย์ที่ปรึกษาวิทยานิพนธ์ ให้เริ่มนับตั้งแต่เมื่ออาจารย์ที่ปรึกษาวิทยานิพนธ์หลักได้รับการพิจารณาแต่งตั้งจาก</p>                                                                                                                                                                                                                                                                                                                                                                                                                                                                                                                                                                                                                                                                                                                                                                                                                                                                                                                                                                  | <p><b>ข้อ ๕๗ การนับภาระงาน</b> เพื่อประโยชน์ต่อการเป็นอาจารย์ที่ปรึกษาวิทยานิพนธ์ ให้เริ่มนับตั้งแต่เมื่ออาจารย์ที่ปรึกษาวิทยานิพนธ์หลักได้รับการพิจารณาแต่งตั้ง</p>                                                                                                                                                                                                                                                                                                                                                                                                                                                                                                                                                                                                                                                                                                                                                                                                                                                                                                                                                                                                                                                                            | <p>ปรับเพื่อลดข้อจำกัดการนับภาระงาน ให้มีความยืดหยุ่นมากขึ้น</p>                                                           |



| ข้อบังคับมหาวิทยาลัยมหิดล ว่าด้วยการศึกษาระดับบัณฑิตศึกษา                                                                                                                                                                                                                                                                                                                                                                                                                                                                                                                                                                                                                                                  |                                                                                                                                                                                                                                                                                                                                                                                                                                                                                                                                                                                                                                                                                                                                                 | หมายเหตุ                                                                                                                                           |
|------------------------------------------------------------------------------------------------------------------------------------------------------------------------------------------------------------------------------------------------------------------------------------------------------------------------------------------------------------------------------------------------------------------------------------------------------------------------------------------------------------------------------------------------------------------------------------------------------------------------------------------------------------------------------------------------------------|-------------------------------------------------------------------------------------------------------------------------------------------------------------------------------------------------------------------------------------------------------------------------------------------------------------------------------------------------------------------------------------------------------------------------------------------------------------------------------------------------------------------------------------------------------------------------------------------------------------------------------------------------------------------------------------------------------------------------------------------------|----------------------------------------------------------------------------------------------------------------------------------------------------|
| พ.ศ. ๒๕๖๓                                                                                                                                                                                                                                                                                                                                                                                                                                                                                                                                                                                                                                                                                                  | พ.ศ. ....                                                                                                                                                                                                                                                                                                                                                                                                                                                                                                                                                                                                                                                                                                                                       |                                                                                                                                                    |
| <p>คณบดีบัณฑิตวิทยาลัยให้ทำหน้าที่อาจารย์ที่ปรึกษาโครงร่างวิทยานิพนธ์ และให้นับรวมจำนวนนักศึกษาที่อยู่ในระหว่างการตีพิมพ์เผยแพร่ผลงาน</p>                                                                                                                                                                                                                                                                                                                                                                                                                                                                                                                                                                  | <p>จากคณบดีบัณฑิตวิทยาลัยให้ทำหน้าที่<b>อาจารย์ที่ปรึกษาวิทยานิพนธ์หลัก จนถึงวันที่นักศึกษาสอบวิทยานิพนธ์มีผลผ่าน</b></p>                                                                                                                                                                                                                                                                                                                                                                                                                                                                                                                                                                                                                       |                                                                                                                                                    |
| <p><b>ส่วนที่ ๒</b><br/><b>ที่ปรึกษาสารนิพนธ์</b></p> <p><b>ข้อ ๖๒</b> อาจารย์ประจำหลักสูตร ๑ คน เป็นอาจารย์ที่ปรึกษาสารนิพนธ์หลักของนักศึกษาปริญญาโทได้ไม่เกิน ๑๕ คน</p> <p>หากเป็นอาจารย์ที่ปรึกษาทั้งวิทยานิพนธ์และสารนิพนธ์ ให้คิดสัดส่วนจำนวนนักศึกษาที่ทำวิทยานิพนธ์ ๑ คน เทียบได้กับจำนวนนักศึกษาที่ทำสารนิพนธ์ ๓ คน ทั้งนี้รวมแล้วต้องไม่เกิน ๑๕ คน ต่อภาคการศึกษา</p> <p><b>ข้อ ๖๓</b> การนับภาระงานเพื่อประโยชน์ต่อการเป็นอาจารย์ที่ปรึกษาสารนิพนธ์ ให้เริ่มนับตั้งแต่เมื่ออาจารย์ที่ปรึกษาสารนิพนธ์หลักได้รับการพิจารณาแต่งตั้งจากคณบดีบัณฑิตวิทยาลัยให้ทำหน้าที่อาจารย์ที่ปรึกษาโครงร่างสารนิพนธ์ และให้นับรวมจำนวนนักศึกษาที่อยู่ระหว่างการดำเนินการเพื่อขออนุมัติปริญญาจากสภามหาวิทยาลัย</p> | <p><b>ส่วนที่ ๒</b><br/><b>ที่ปรึกษาการค้นคว้าอิสระ</b></p> <p><b>ข้อ ๕๘</b> อาจารย์ประจำหลักสูตร ๑ คน เป็นอาจารย์ที่ปรึกษา<b>การค้นคว้าอิสระ</b>หลักของนักศึกษาปริญญาโทได้ไม่เกิน ๑๕ คน</p> <p>หากเป็นอาจารย์ที่ปรึกษาทั้งวิทยานิพนธ์และ<b>การค้นคว้าอิสระ</b> ให้คิดสัดส่วนจำนวนนักศึกษาที่ทำวิทยานิพนธ์ ๑ คน เทียบได้กับจำนวนนักศึกษาที่<b>ทำการค้นคว้าอิสระ</b> ๓ คน ทั้งนี้รวมแล้วต้องไม่เกิน ๑๕ คน ต่อภาคการศึกษา</p> <p><b>ข้อ ๕๙</b> การนับภาระงานเพื่อประโยชน์ต่อการเป็นอาจารย์ที่ปรึกษา<b>การค้นคว้าอิสระ</b> ให้เริ่มนับตั้งแต่เมื่ออาจารย์ที่ปรึกษา<b>การค้นคว้าอิสระ</b>หลักได้รับการพิจารณาแต่งตั้งจากคณบดีบัณฑิตวิทยาลัยให้ทำหน้าที่อาจารย์ที่ปรึกษา<b>การค้นคว้าอิสระหลัก จนถึงวันที่นักศึกษาสอบการค้นคว้าอิสระมีผลผ่าน</b></p> | <p>เพื่อให้สอดคล้องกับประกาศคณะกรรมการมาตรฐานการอุดมศึกษา เรื่อง เกณฑ์มาตรฐานหลักสูตรระดับบัณฑิตศึกษา พ.ศ. ๒๕๖๕ ข้อ ๑๐</p>                         |
| <p><b>หมวด ๕</b><br/><b>คณะกรรมการบริหารหลักสูตร</b></p>                                                                                                                                                                                                                                                                                                                                                                                                                                                                                                                                                                                                                                                   | <p><b>หมวด ๕</b><br/><b>คณะกรรมการบริหารหลักสูตร</b></p>                                                                                                                                                                                                                                                                                                                                                                                                                                                                                                                                                                                                                                                                                        |                                                                                                                                                    |
| <p><b>ข้อ ๖๔</b> ให้คณบดีบัณฑิตวิทยาลัยพิจารณาแต่งตั้งคณะกรรมการบริหารหลักสูตรประกอบด้วย</p> <p>(๑) อาจารย์ผู้รับผิดชอบหลักสูตร จำนวนไม่น้อยกว่า ๓ คน สำหรับหลักสูตรปริญญาโทและปริญญาเอก และจำนวนไม่น้อยกว่า ๕ คนสำหรับหลักสูตรประกาศนียบัตรบัณฑิตและหลักสูตรประกาศนียบัตรบัณฑิตชั้นสูง เป็นกรรมการ โดยให้พิจารณาแต่งตั้งคนหนึ่งเป็นประธานหลักสูตร และอีกคนหนึ่งเป็นกรรมการและเลขานุการ และ</p>                                                                                                                                                                                                                                                                                                            | <p><b>ข้อ ๖๐</b> ให้คณบดีบัณฑิตวิทยาลัยพิจารณาแต่งตั้งคณะกรรมการบริหารหลักสูตรประกอบด้วย</p> <p>(๑) อาจารย์ผู้รับผิดชอบหลักสูตร จำนวนไม่น้อยกว่า ๓ คน เป็นกรรมการ โดยให้พิจารณาแต่งตั้งคนหนึ่งเป็นประธานหลักสูตร และอีกคนหนึ่งเป็นกรรมการและเลขานุการ และ</p>                                                                                                                                                                                                                                                                                                                                                                                                                                                                                   | <p>ปรับจำนวนอาจารย์ผู้รับผิดชอบหลักสูตร ตามประกาศคณะกรรมการมาตรฐานการอุดมศึกษา เรื่อง เกณฑ์มาตรฐานหลักสูตรระดับบัณฑิตศึกษา พ.ศ. ๒๕๖๕ ข้อ ๙.๒.๒</p> |

| ข้อบังคับมหาวิทยาลัยมหิดล ว่าด้วยการศึกษาระดับบัณฑิตศึกษา                                                                                                                                                                                                                                                                                                                                                                                                                                                                                                                                                                                |                                                                                                                                                                                                                                                                                                                                                                                                                                                                                                                                                                    | หมายเหตุ                                             |
|------------------------------------------------------------------------------------------------------------------------------------------------------------------------------------------------------------------------------------------------------------------------------------------------------------------------------------------------------------------------------------------------------------------------------------------------------------------------------------------------------------------------------------------------------------------------------------------------------------------------------------------|--------------------------------------------------------------------------------------------------------------------------------------------------------------------------------------------------------------------------------------------------------------------------------------------------------------------------------------------------------------------------------------------------------------------------------------------------------------------------------------------------------------------------------------------------------------------|------------------------------------------------------|
| พ.ศ. ๒๕๖๓                                                                                                                                                                                                                                                                                                                                                                                                                                                                                                                                                                                                                                | พ.ศ. ....                                                                                                                                                                                                                                                                                                                                                                                                                                                                                                                                                          |                                                      |
| <p>(๒) ผู้ทรงคุณวุฒิภายนอกส่วนงานต้นสังกัดของหลักสูตรอย่างน้อย ๑ คน เป็นที่ปรึกษา ทั้งนี้อาจมีอาจารย์ประจำหรือผู้ทรงคุณวุฒิภายนอกร่วมเป็น กรรมการเพิ่มเติมตามความเหมาะสม</p> <p>ให้หัวหน้าส่วนงานต้นสังกัดของหลักสูตรโดยความเห็นชอบของ คณะกรรมการประจำส่วนงาน เสนอรายชื่อผู้เห็นสมควรเป็นคณะกรรมการบริหาร หลักสูตร</p> <p>ทั้งนี้กรรมการบริหารหลักสูตรแต่ละท่านอาจร่วมเป็นกรรมการบริหาร หลักสูตรได้มากกว่า ๑ หลักสูตร</p>                                                                                                                                                                                                                | <p>(๒) ผู้ทรงคุณวุฒิภายนอกส่วนงานต้นสังกัดของหลักสูตรอย่างน้อย ๑ คน เป็นที่ปรึกษา ทั้งนี้อาจมีอาจารย์ประจำหรือผู้ทรงคุณวุฒิภายนอกร่วมเป็น กรรมการเพิ่มเติมตามความเหมาะสม</p> <p>ให้หัวหน้าส่วนงานต้นสังกัดของหลักสูตรโดยความเห็นชอบของ คณะกรรมการประจำส่วนงาน เสนอรายชื่อผู้เห็นสมควรเป็นคณะกรรมการบริหาร หลักสูตร</p> <p>ทั้งนี้กรรมการบริหารหลักสูตรแต่ละท่านอาจร่วมเป็นกรรมการบริหาร หลักสูตรได้มากกว่า ๑ หลักสูตร</p>                                                                                                                                          |                                                      |
| <p><b>ข้อ ๖๕</b> ให้คณะกรรมการบริหารหลักสูตรมีวาระการดำรงตำแหน่งตามวาระของผู้ เสนอพิจารณาแต่งตั้ง แต่ไม่เกิน ๒ ปี นับตั้งแต่วันที่มิคำสั่งแต่งตั้ง</p> <p>สำหรับประธานหลักสูตร จะดำรงตำแหน่งประธานหลักสูตรหนึ่งหลักสูตร ได้ได้ไม่เกิน ๘ ปีติดต่อกัน</p>                                                                                                                                                                                                                                                                                                                                                                                  | <p><b>ข้อ ๖๑</b> ให้คณะกรรมการบริหารหลักสูตรมีวาระการดำรงตำแหน่งตามวาระของผู้ เสนอพิจารณาแต่งตั้ง แต่ไม่เกิน ๒ ปี นับตั้งแต่วันที่มิคำสั่งแต่งตั้ง</p> <p>สำหรับประธานหลักสูตร จะดำรงตำแหน่งประธานหลักสูตรหนึ่งหลักสูตร ได้ได้ไม่เกิน ๘ ปีติดต่อกัน</p>                                                                                                                                                                                                                                                                                                            | คงเดิม                                               |
| <p><b>ข้อ ๖๖</b> นอกจากการพ้นตำแหน่งตามวาระ ประธานหลักสูตร กรรมการ กรรมการ และเลขานุการ และที่ปรึกษา พ้นจากตำแหน่งเมื่อ</p> <p>(๑) ตาย</p> <p>(๒) ลาออก</p> <p>(๓) หัวหน้าส่วนงานต้นสังกัดของหลักสูตร โดยความเห็นชอบของ คณะกรรมการประจำส่วนงาน เสนอขอเปลี่ยนแปลงก่อนครบวาระตามเหตุผล และความจำเป็น และโดยความเห็นชอบของคณบดีบัณฑิตวิทยาลัย</p> <p>กรณีประธานหลักสูตรพ้นจากตำแหน่งตามวาระตามข้อ ๖๕ หรือพ้นจาก ตำแหน่งตาม (๑) หรือ (๒) ให้หัวหน้าส่วนงานต้นสังกัดของหลักสูตร เสนอแต่งตั้ง ประธานหลักสูตรคนใหม่มายังคณบดีบัณฑิตวิทยาลัย ภายในไม่เกิน ๙๐ วันนับแต่ วันที่ตำแหน่งประธานหลักสูตรว่างลง ในระหว่างนั้นให้คณบดีบัณฑิตวิทยาลัย</p> | <p><b>ข้อ ๖๒</b> นอกจากการพ้นตำแหน่งตามวาระ ประธานหลักสูตร กรรมการ กรรมการ และเลขานุการ และที่ปรึกษา พ้นจากตำแหน่งเมื่อ</p> <p>(๑) ตาย</p> <p>(๒) ลาออก</p> <p>(๓) หัวหน้าส่วนงานต้นสังกัดของหลักสูตร โดยความเห็นชอบของ คณะกรรมการประจำส่วนงาน เสนอขอเปลี่ยนแปลงก่อนครบวาระตามเหตุผล และความจำเป็น และโดยความเห็นชอบของคณบดีบัณฑิตวิทยาลัย</p> <p>กรณีประธานหลักสูตรพ้นจากตำแหน่งตามวาระตามข้อ ๖๕ หรือพ้นจาก ตำแหน่งตาม (๑) หรือ (๒) ให้หัวหน้าส่วนงานต้นสังกัดของหลักสูตร เสนอแต่งตั้ง ประธานหลักสูตรคนใหม่มายังคณบดีบัณฑิตวิทยาลัย ภายในไม่เกิน ๙๐ วันนับแต่</p> | ปรับให้สอดคล้องกับการปฏิบัติงานจริง และลดความซ้ำซ้อน |

| ข้อบังคับมหาวิทยาลัยมหิดล ว่าด้วยการศึกษาาระดับบัณฑิตศึกษา                                                                                                                                                                                                                                                                                                                                                                                                                                                                                                                                                                                                                                                                                                                                                                                                                                                                                                                        |                                                                                                                                                                                                                                                                                                                                                                                                                                                                                                                                                                                                                                                                                                                                                                                                                                                                                                                                  | หมายเหตุ |
|-----------------------------------------------------------------------------------------------------------------------------------------------------------------------------------------------------------------------------------------------------------------------------------------------------------------------------------------------------------------------------------------------------------------------------------------------------------------------------------------------------------------------------------------------------------------------------------------------------------------------------------------------------------------------------------------------------------------------------------------------------------------------------------------------------------------------------------------------------------------------------------------------------------------------------------------------------------------------------------|----------------------------------------------------------------------------------------------------------------------------------------------------------------------------------------------------------------------------------------------------------------------------------------------------------------------------------------------------------------------------------------------------------------------------------------------------------------------------------------------------------------------------------------------------------------------------------------------------------------------------------------------------------------------------------------------------------------------------------------------------------------------------------------------------------------------------------------------------------------------------------------------------------------------------------|----------|
| พ.ศ. ๒๕๖๓                                                                                                                                                                                                                                                                                                                                                                                                                                                                                                                                                                                                                                                                                                                                                                                                                                                                                                                                                                         | พ.ศ. ....                                                                                                                                                                                                                                                                                                                                                                                                                                                                                                                                                                                                                                                                                                                                                                                                                                                                                                                        |          |
| <p>แต่งตั้งประธานหลักสูตรจากคณะกรรมการบริหารหลักสูตรชุดเดิมทำหน้าที่รักษาการแทนไปก่อน หากเกินกว่า ๙๐ วันแล้วยังไม่มีการเสนอแต่งตั้ง ให้เป็นไปตามประกาศของบัณฑิตวิทยาลัย</p> <p>กรณีประธานหลักสูตรติดภารกิจไม่สามารถปฏิบัติหน้าที่ได้ในช่วงระยะเวลาหนึ่งแต่ไม่เกิน ๙๐ วันติดต่อกัน ให้ประธานหลักสูตรเสนอแต่งตั้งอาจารย์ผู้รับผิดชอบหลักสูตร ๑ คนให้ทำหน้าที่รักษาการแทนในตำแหน่งประธานหลักสูตรมายังคณบดีบัณฑิตวิทยาลัยเพื่อพิจารณาแต่งตั้ง แต่หากเกินกว่า ๙๐ วันติดต่อกันให้หัวหน้าส่วนงานต้นสังกัดของหลักสูตรเสนอแต่งตั้งประธานหลักสูตรคนใหม่มายังคณบดีบัณฑิตวิทยาลัยเพื่อพิจารณาแต่งตั้ง</p> <p>กรณีประธานหลักสูตรไม่สามารถปฏิบัติหน้าที่ได้ ให้ประธานหลักสูตรเสนอแต่งตั้งอาจารย์ผู้รับผิดชอบหลักสูตร ๑ คนให้ทำหน้าที่รักษาการแทนในตำแหน่งประธานหลักสูตร มายังคณบดีบัณฑิตวิทยาลัยเพื่อพิจารณาแต่งตั้ง แต่หากไม่สามารถปฏิบัติหน้าที่เกินกว่า ๙๐ วันติดต่อกันให้หัวหน้าส่วนงานต้นสังกัดของหลักสูตรเสนอแต่งตั้งประธานหลักสูตรคนใหม่มายังคณบดีบัณฑิตวิทยาลัยเพื่อพิจารณาแต่งตั้ง</p> | <p>วันที่ตำแหน่งประธานหลักสูตรว่างลง หากเกินกว่า ๙๐ วันแล้วยังไม่มีการเสนอแต่งตั้ง ให้เป็นไปตามประกาศของบัณฑิตวิทยาลัย</p> <p>กรณีประธานหลักสูตรติดภารกิจไม่สามารถปฏิบัติหน้าที่ได้ในช่วงระยะเวลาหนึ่งแต่ไม่เกิน ๙๐ วันติดต่อกัน ให้ประธานหลักสูตรเสนอแต่งตั้งอาจารย์ผู้รับผิดชอบหลักสูตร ๑ คนให้ทำหน้าที่รักษาการแทนในตำแหน่งประธานหลักสูตรมายังคณบดีบัณฑิตวิทยาลัยเพื่อพิจารณาแต่งตั้ง แต่หากเกินกว่า ๙๐ วันติดต่อกันให้หัวหน้าส่วนงานต้นสังกัดของหลักสูตรเสนอแต่งตั้งประธานหลักสูตรคนใหม่มายังคณบดีบัณฑิตวิทยาลัยเพื่อพิจารณาแต่งตั้ง</p> <p>กรณีประธานหลักสูตรไม่สามารถปฏิบัติหน้าที่ได้ ให้ประธานหลักสูตรเสนอแต่งตั้งอาจารย์ผู้รับผิดชอบหลักสูตร ๑ คนให้ทำหน้าที่รักษาการแทนในตำแหน่งประธานหลักสูตร มายังคณบดีบัณฑิตวิทยาลัยเพื่อพิจารณาแต่งตั้ง แต่หากไม่สามารถปฏิบัติหน้าที่เกินกว่า ๙๐ วันติดต่อกันให้หัวหน้าส่วนงานต้นสังกัดของหลักสูตรเสนอแต่งตั้งประธานหลักสูตรคนใหม่มายังคณบดีบัณฑิตวิทยาลัยเพื่อพิจารณาแต่งตั้ง</p> |          |
| <p><b>ข้อ ๖๖ ให้คณะกรรมการบริหารหลักสูตรมีหน้าที่</b> ดังต่อไปนี้</p> <p>(๑) วางนโยบายและแผนการบริหารจัดการและการผลิตบัณฑิตของหลักสูตรให้สอดคล้องกับทิศทางการดำเนินงานของส่วนงาน บัณฑิตวิทยาลัย และมหาวิทยาลัย</p> <p>(๒) ควบคุมมาตรฐานหลักสูตรสาขาวิชาที่รับผิดชอบให้เป็นไปตามกรอบมาตรฐานคุณวุฒิระดับอุดมศึกษาแห่งชาติ ข้อบังคับมหาวิทยาลัยมหิดล ว่าด้วยการศึกษาาระดับบัณฑิตศึกษา เกณฑ์มาตรฐานหลักสูตร และเกณฑ์มาตรฐานวิชาชีพ (ถ้ามี)</p>                                                                                                                                                                                                                                                                                                                                                                                                                                                                                                                                        | <p><b>ข้อ ๖๓ ให้คณะกรรมการบริหารหลักสูตรมีหน้าที่</b> ดังต่อไปนี้</p> <p>(๑) วางนโยบายและแผนการบริหารจัดการและการผลิตบัณฑิตของหลักสูตรให้สอดคล้องกับทิศทางการดำเนินงานของส่วนงาน บัณฑิตวิทยาลัย และมหาวิทยาลัย</p> <p>(๒) ควบคุมมาตรฐานหลักสูตรสาขาวิชาที่รับผิดชอบให้เป็นไปตามกรอบมาตรฐานคุณวุฒิระดับอุดมศึกษาแห่งชาติ ข้อบังคับมหาวิทยาลัยมหิดล ว่าด้วยการศึกษาาระดับบัณฑิตศึกษา เกณฑ์มาตรฐานหลักสูตร และเกณฑ์มาตรฐานวิชาชีพ (ถ้ามี)</p>                                                                                                                                                                                                                                                                                                                                                                                                                                                                                       |          |

| ข้อบังคับมหาวิทยาลัยมหิดล ว่าด้วยการศึกษาในระดับบัณฑิตศึกษา                                                                                                                                                                                                                                                                                                                                                                                                                                                |                                                                                                                                                                                                                                                                                                                                                                                                                                                                                                                                                                                                      | หมายเหตุ                                     |
|------------------------------------------------------------------------------------------------------------------------------------------------------------------------------------------------------------------------------------------------------------------------------------------------------------------------------------------------------------------------------------------------------------------------------------------------------------------------------------------------------------|------------------------------------------------------------------------------------------------------------------------------------------------------------------------------------------------------------------------------------------------------------------------------------------------------------------------------------------------------------------------------------------------------------------------------------------------------------------------------------------------------------------------------------------------------------------------------------------------------|----------------------------------------------|
| พ.ศ. ๒๕๖๓                                                                                                                                                                                                                                                                                                                                                                                                                                                                                                  | พ.ศ. ....                                                                                                                                                                                                                                                                                                                                                                                                                                                                                                                                                                                            |                                              |
| <p>(๓) ดำเนินการประกันคุณภาพหลักสูตร</p> <p>(๔) จัดทำรายงานผลการดำเนินงานของหลักสูตร ติดตามรายงานผลการดำเนินการของรายวิชา รายงานผลการดำเนินการของประสบการณ์ภาคสนาม (ถ้ามี) รวมทั้งให้คำแนะนำเพื่อการพัฒนาหลักสูตร เพื่อเสนอหัวหน้าภาควิชา หัวหน้าส่วนงาน และคณบดีบัณฑิตวิทยาลัย</p> <p>(๕) ให้ประธานหลักสูตรเป็นผู้ประสานงานในเรื่องการบริหารจัดการหลักสูตรกับหน่วยงานที่เกี่ยวข้อง บัณฑิตวิทยาลัย ส่วนงาน ภาควิชา</p>                                                                                     | <p>(๓) ดำเนินการประกันคุณภาพหลักสูตร</p> <p>(๔) จัดทำรายงานผลการดำเนินงานของหลักสูตร ติดตามรายงานผลการดำเนินการของรายวิชา รายงานผลการดำเนินการของประสบการณ์ภาคสนาม (ถ้ามี) รวมทั้งให้คำแนะนำเพื่อการพัฒนาหลักสูตร เพื่อเสนอหัวหน้าภาควิชา หัวหน้าส่วนงาน และคณบดีบัณฑิตวิทยาลัย</p> <p>(๕) ให้ประธานหลักสูตรเป็นผู้ประสานงานในเรื่องการบริหารจัดการหลักสูตรกับหน่วยงานที่เกี่ยวข้อง บัณฑิตวิทยาลัย ส่วนงาน ภาควิชา</p> <p><b>(๖) พิจารณาจัดทำแผนและควบคุมการใช้จ่ายงบประมาณประจำปี ดำเนินการจัดซื้อจัดจ้างและการบริหารพัสดุให้เป็นไปตามพระราชบัญญัติการจัดซื้อจัดจ้างและการบริหารพัสดุภาครัฐ</b></p> | เพิ่มเติมหน้าที่ให้สอดคล้องกับการปฏิบัติจริง |
| <p><b>หมวด ๖</b></p> <p><b>การรับเข้าศึกษาและการลงทะเบียน</b></p> <p><b>ส่วนที่ ๑</b></p> <p><b>วิธีการรับเข้าศึกษา</b></p> <p><b>ข้อ ๖๘</b> การรับนักศึกษาเข้าศึกษาให้เป็นไปตามประกาศดังนี้</p> <p>(๑) กรณีทั่วไป โดยการทดสอบข้อเขียนและ/หรือสอบสัมภาษณ์ หรือวิธีการอื่นใดตามที่บัณฑิตวิทยาลัยและประธานหลักสูตรกำหนดและประกาศให้ทราบ</p> <p>(๒) กรณีพิเศษ โดยการคัดเลือกให้เข้าศึกษาเป็นกรณีพิเศษตามที่ได้รับอนุมัติจากสภามหาวิทยาลัย</p> <p>(๓) กรณีนักศึกษาสมทบ ให้เป็นไปตามประกาศของบัณฑิตวิทยาลัย</p> | <p><b>หมวด ๖</b></p> <p><b>การรับเข้าศึกษาและการลงทะเบียน</b></p> <p><b>ส่วนที่ ๑</b></p> <p><b>วิธีการรับเข้าศึกษา</b></p> <p><b>ข้อ ๖๘</b> การรับนักศึกษาเข้าศึกษาให้เป็นไปตามประกาศดังนี้</p> <p>(๑) กรณีทั่วไป โดยการทดสอบข้อเขียนและ/หรือสอบสัมภาษณ์ หรือวิธีการอื่นใดตามที่บัณฑิตวิทยาลัยและประธานหลักสูตรกำหนดและประกาศให้ทราบ</p> <p>(๒) กรณีพิเศษ โดยการคัดเลือกให้เข้าศึกษาเป็นกรณีพิเศษตามที่ได้รับอนุมัติจากสภามหาวิทยาลัย</p> <p>(๓) กรณีนักศึกษาสมทบ ให้เป็นไปตามประกาศของบัณฑิตวิทยาลัย</p>                                                                                           | คงเดิม                                       |

| ข้อบังคับมหาวิทยาลัยมหิดล ว่าด้วยการศึกษาระดับบัณฑิตศึกษา                                                                                                                                                                                                                                                                                                                                                                                                                                                                                                                                                                                                                                                                                                                                      |                                                                                                                                                                                                                                                                                                                                                                     | หมายเหตุ                                                                                                                     |
|------------------------------------------------------------------------------------------------------------------------------------------------------------------------------------------------------------------------------------------------------------------------------------------------------------------------------------------------------------------------------------------------------------------------------------------------------------------------------------------------------------------------------------------------------------------------------------------------------------------------------------------------------------------------------------------------------------------------------------------------------------------------------------------------|---------------------------------------------------------------------------------------------------------------------------------------------------------------------------------------------------------------------------------------------------------------------------------------------------------------------------------------------------------------------|------------------------------------------------------------------------------------------------------------------------------|
| พ.ศ. ๒๕๖๓                                                                                                                                                                                                                                                                                                                                                                                                                                                                                                                                                                                                                                                                                                                                                                                      | พ.ศ. ....                                                                                                                                                                                                                                                                                                                                                           |                                                                                                                              |
| <p><b>ส่วนที่ ๒</b><br/><b>คุณสมบัติของผู้สมัครเข้าศึกษา</b></p> <p><b>ข้อ ๖๙</b> หลักสูตรประกาศนียบัตรบัณฑิต ผู้มีสิทธิ์สมัครเข้าศึกษาต้องมีคุณสมบัติ ดังนี้</p> <p>(๑) เป็นผู้สำเร็จการศึกษา หรือคาดว่าจะสำเร็จการศึกษา ก่อนวันเปิดภาคการศึกษาในระดับปริญญาตรีหรือเทียบเท่า จากสถาบันอุดมศึกษาที่ <u>กระทรวง</u> รับรองและเงื่อนไขอื่นตามรายละเอียดที่กำหนดไว้ในแต่ละหลักสูตร</p> <p>(๒) มีระดับคะแนนเฉลี่ยสะสมไม่ต่ำกว่า ๒.๐๐ หรือเทียบเท่า</p> <p>(๓) มีผลการสอบภาษาอังกฤษตามประกาศของบัณฑิตวิทยาลัย</p> <p>(๔) มีคุณสมบัติอื่นตามที่คณะกรรมการบริหารหลักสูตรแต่ละหลักสูตร กำหนดในประกาศการรับสมัครเข้าศึกษา</p> <p>(๕) ผู้ที่มีคุณสมบัติต่างจากที่กำหนดใน (๑) ถึง (๔) อาจได้รับการพิจารณาให้สมัครเข้าศึกษาได้ โดยให้อยู่ในดุลยพินิจของคณะกรรมการบริหารหลักสูตร และคณบดีบัณฑิตวิทยาลัย</p> | <p><b>ส่วนที่ ๒</b><br/><b>คุณสมบัติของผู้สมัครเข้าศึกษา</b></p> <p><b>ข้อ ๖๕</b> หลักสูตรประกาศนียบัตรบัณฑิต ผู้มีสิทธิ์สมัครเข้าศึกษาต้องมีคุณสมบัติ ดังนี้</p> <p><u>(๑) เป็นผู้สำเร็จการศึกษา หรือคาดว่าจะสำเร็จการศึกษาในระดับปริญญาตรีหรือเทียบเท่า ก่อนวันเปิดภาคการศึกษา และมีคุณสมบัติอื่นตามที่กำหนดในประกาศการรับสมัครเข้าศึกษาของบัณฑิตวิทยาลัย</u></p> | <p>เพื่อให้สอดคล้องกับประกาศคณะกรรมการมาตรฐานการอุดมศึกษา เรื่อง เกณฑ์มาตรฐานหลักสูตรระดับบัณฑิตศึกษา พ.ศ. ๒๕๖๕ ข้อ ๑๑.๑</p> |
| <p><b>ข้อ ๗๐</b> หลักสูตรปริญญาโท ผู้มีสิทธิ์สมัครเข้าศึกษาต้องมีคุณสมบัติดังนี้</p> <p>(๑) เป็นผู้สำเร็จการศึกษาหรือคาดว่าจะสำเร็จการศึกษา ก่อนวันเปิดภาคการศึกษา ในระดับปริญญาตรีหรือเทียบเท่า หรือระดับประกาศนียบัตรบัณฑิต จากสถาบันอุดมศึกษาที่ <u>กระทรวง</u> รับรองและเงื่อนไขอื่นตามรายละเอียดที่กำหนดไว้ในแต่ละหลักสูตร</p> <p>(๒) มีระดับคะแนนเฉลี่ยสะสมไม่ต่ำกว่า ๒.๕๐ หรือเทียบเท่า</p> <p>(๓) มีผลการสอบภาษาอังกฤษตามประกาศของบัณฑิตวิทยาลัย</p> <p>(๔) มีคุณสมบัติอื่นตามที่คณะกรรมการบริหารหลักสูตรแต่ละหลักสูตร กำหนดในประกาศการรับสมัครเข้าศึกษา</p>                                                                                                                                                                                                                           | <p><b>ข้อ ๖๖</b> หลักสูตรปริญญาโท ผู้มีสิทธิ์สมัครเข้าศึกษาต้องมีคุณสมบัติดังนี้</p> <p><u>(๑) เป็นผู้สำเร็จการศึกษาหรือคาดว่าจะสำเร็จการศึกษาในระดับปริญญาตรีหรือเทียบเท่า หรือระดับประกาศนียบัตรบัณฑิต ก่อนวันเปิดภาคการศึกษา และมีคุณสมบัติอื่นตามที่กำหนดในประกาศการรับสมัครเข้าศึกษาของบัณฑิตวิทยาลัย</u></p>                                                  | <p>เพื่อให้สอดคล้องกับประกาศคณะกรรมการมาตรฐานการอุดมศึกษา เรื่อง เกณฑ์มาตรฐานหลักสูตรระดับบัณฑิตศึกษา พ.ศ. ๒๕๖๕ ข้อ ๑๑.๓</p> |

| ข้อบังคับมหาวิทยาลัยมหิดล ว่าด้วยการศึกษาในระดับบัณฑิตศึกษา                                                                                                                                                                                                                                                                                                                                                                                                                                                                                                                                                                                                                                                                                                                                                                                                                                                                             |                                                                                                                                                                                                                                                                                                                                                                       | หมายเหตุ                                                                                                                     |
|-----------------------------------------------------------------------------------------------------------------------------------------------------------------------------------------------------------------------------------------------------------------------------------------------------------------------------------------------------------------------------------------------------------------------------------------------------------------------------------------------------------------------------------------------------------------------------------------------------------------------------------------------------------------------------------------------------------------------------------------------------------------------------------------------------------------------------------------------------------------------------------------------------------------------------------------|-----------------------------------------------------------------------------------------------------------------------------------------------------------------------------------------------------------------------------------------------------------------------------------------------------------------------------------------------------------------------|------------------------------------------------------------------------------------------------------------------------------|
| พ.ศ. ๒๕๖๓                                                                                                                                                                                                                                                                                                                                                                                                                                                                                                                                                                                                                                                                                                                                                                                                                                                                                                                               | พ.ศ. ....                                                                                                                                                                                                                                                                                                                                                             |                                                                                                                              |
| (๕) ผู้ที่มีคุณสมบัติต่างจากที่กำหนดใน (๑) ถึง (๔) อาจได้รับการพิจารณาให้สมัครเข้าศึกษาได้ โดยให้อยู่ในดุลยพินิจของคณะกรรมการบริหารหลักสูตร และคณบดีบัณฑิตวิทยาลัย                                                                                                                                                                                                                                                                                                                                                                                                                                                                                                                                                                                                                                                                                                                                                                      |                                                                                                                                                                                                                                                                                                                                                                       |                                                                                                                              |
| <p>ข้อ ๗๑ หลักสูตรประกาศนียบัตรบัณฑิตชั้นสูง ผู้มีสิทธิ์สมัครเข้าศึกษาต้องมีคุณสมบัติดังนี้</p> <p>(๑) เป็นผู้สำเร็จการศึกษาหรือคาดว่าจะสำเร็จการศึกษา ก่อนวันเปิดภาคการศึกษาในระดับปริญญาตรีที่มีระยะเวลาการศึกษา ๖ ปี ระดับประกาศนียบัตรบัณฑิต หรือระดับปริญญาโทหรือเทียบเท่าจากสถาบันอุดมศึกษาที่กระทรวงรับรองและเงื่อนไขอื่นตามรายละเอียดที่กำหนดไว้ในแต่ละหลักสูตร</p> <p>(๒) มีระดับคะแนนเฉลี่ยสะสมไม่ต่ำกว่า ๒.๕๐ หรือเทียบเท่า สำหรับผู้สำเร็จปริญญาตรีที่มีระยะเวลาการศึกษา ๖ ปี หรือไม่ต่ำกว่า ๓.๐๐ หรือเทียบเท่า สำหรับผู้สำเร็จประกาศนียบัตรบัณฑิต หรือปริญญาโทหรือเทียบเท่า</p> <p>(๓) มีผลการสอบภาษาอังกฤษตามประกาศของบัณฑิตวิทยาลัย</p> <p>(๔) มีคุณสมบัติอื่นตามที่คณะกรรมการบริหารหลักสูตรแต่ละหลักสูตรกำหนดในประกาศการรับสมัครเข้าศึกษา</p> <p>(๕) ผู้ที่มีคุณสมบัติต่างจากที่กำหนดใน (๑) ถึง (๔) อาจได้รับการพิจารณาให้สมัครเข้าศึกษาได้ โดยให้อยู่ในดุลยพินิจของคณะกรรมการบริหารหลักสูตร และคณบดีบัณฑิตวิทยาลัย</p> | <p>ข้อ ๖๗ หลักสูตรประกาศนียบัตรบัณฑิตชั้นสูง ผู้มีสิทธิ์สมัครเข้าศึกษาต้องมีคุณสมบัติดังนี้</p> <p><u>(๑) เป็นผู้สำเร็จการศึกษาหรือคาดว่าจะสำเร็จการศึกษาในระดับปริญญาตรีที่มีระยะเวลาการศึกษา ๖ ปี ระดับประกาศนียบัตรบัณฑิต หรือระดับปริญญาโทหรือเทียบเท่า ก่อนวันเปิดภาคการศึกษา และมีคุณสมบัติอื่นตามที่กำหนดในประกาศการรับสมัครเข้าศึกษาของบัณฑิตวิทยาลัย</u></p> | <p>เพื่อให้สอดคล้องกับประกาศคณะกรรมการมาตรฐานการอุดมศึกษา เรื่อง เกณฑ์มาตรฐานหลักสูตรระดับบัณฑิตศึกษา พ.ศ. ๒๕๖๕ ข้อ ๑๑.๒</p> |
| <p>ข้อ ๗๒ หลักสูตรปริญญาเอก ผู้มีสิทธิ์สมัครเข้าศึกษาต้องมีคุณสมบัติดังนี้</p> <p>(๑) เป็นผู้สำเร็จการศึกษาหรือคาดว่าจะสำเร็จการศึกษา ก่อนวันเปิดภาคการศึกษา ในระดับปริญญาตรีหรือเทียบเท่า หรือระดับปริญญาโทหรือเทียบเท่า จากสถาบันอุดมศึกษาที่กระทรวงรับรองและเงื่อนไขอื่นตามรายละเอียดที่กำหนดไว้ในแต่ละหลักสูตร</p>                                                                                                                                                                                                                                                                                                                                                                                                                                                                                                                                                                                                                  | <p>ข้อ ๖๘ หลักสูตรปริญญาเอก ผู้มีสิทธิ์สมัครเข้าศึกษาต้องมีคุณสมบัติดังนี้</p> <p><u>(๑) เป็นผู้สำเร็จการศึกษาหรือคาดว่าจะสำเร็จการศึกษาในระดับปริญญาตรีหรือเทียบเท่าที่มีผลการเรียนดีมาก หรือระดับปริญญาโทหรือเทียบเท่า ก่อนวันเปิดภาคการศึกษา และมีคุณสมบัติอื่นตามที่กำหนดในประกาศการรับสมัครเข้าศึกษาของบัณฑิตวิทยาลัย</u></p>                                    | <p>เพื่อให้สอดคล้องกับประกาศคณะกรรมการมาตรฐานการอุดมศึกษา เรื่อง เกณฑ์มาตรฐาน</p>                                            |

| ข้อบังคับมหาวิทยาลัยมหิดล ว่าด้วยการศึกษาระดับบัณฑิตศึกษา                                                                                                                                                                                                                                                                                                                                                                                                                                                                                                                                                                                                                                                                      |                                                                                                                                                                                                                                                                                                                                                                                                                                                                                                                                                                                                                                                     | หมายเหตุ                                    |
|--------------------------------------------------------------------------------------------------------------------------------------------------------------------------------------------------------------------------------------------------------------------------------------------------------------------------------------------------------------------------------------------------------------------------------------------------------------------------------------------------------------------------------------------------------------------------------------------------------------------------------------------------------------------------------------------------------------------------------|-----------------------------------------------------------------------------------------------------------------------------------------------------------------------------------------------------------------------------------------------------------------------------------------------------------------------------------------------------------------------------------------------------------------------------------------------------------------------------------------------------------------------------------------------------------------------------------------------------------------------------------------------------|---------------------------------------------|
| พ.ศ. ๒๕๖๓                                                                                                                                                                                                                                                                                                                                                                                                                                                                                                                                                                                                                                                                                                                      | พ.ศ. ....                                                                                                                                                                                                                                                                                                                                                                                                                                                                                                                                                                                                                                           |                                             |
| <p>(๒) มีระดับคะแนนเฉลี่ยสะสมในระดับเกียรตินิยม สำหรับผู้สำเร็จปริญญาตรีหรือเทียบเท่า หรือมีระดับคะแนนเฉลี่ยสะสมไม่ต่ำกว่า ๓.๕๐ หรือเทียบเท่า สำหรับผู้สำเร็จปริญญาโทหรือเทียบเท่า</p> <p>(๓) มีผลการสอบภาษาอังกฤษตามประกาศของบัณฑิตวิทยาลัย</p> <p>(๔) มีคุณสมบัติอื่นตามที่คณะกรรมการบริหารหลักสูตรแต่ละหลักสูตรกำหนดในประกาศการรับสมัครเข้าศึกษา</p> <p>(๕) ผู้ที่มีคุณสมบัติต่างจากที่กำหนดใน (๑) ถึง (๔) อาจได้รับการพิจารณาให้สมัครเข้าศึกษาได้ โดยให้อยู่ในดุลยพินิจของคณะกรรมการบริหารหลักสูตร และคณบดีบัณฑิตวิทยาลัย</p>                                                                                                                                                                                              | <p>(๒) มีผลการสอบภาษาอังกฤษ<u>ตามที่สภามหาวิทยาลัยกำหนด โดยจัดทำเป็นประกาศของบัณฑิตวิทยาลัย</u></p>                                                                                                                                                                                                                                                                                                                                                                                                                                                                                                                                                 | หลักสูตรระดับบัณฑิตศึกษา พ.ศ. ๒๕๖๕ ข้อ ๑๑.๔ |
| <p><b>ส่วนที่ ๓</b><br/><b>ประเภทของนักศึกษา</b></p> <p>ข้อ ๗๓ นักศึกษาแบ่งเป็น ๓ ประเภท ดังนี้</p> <p>(๑) นักศึกษาสามัญ หมายถึง นักศึกษาที่มีคุณสมบัติครบถ้วนและผ่านการพิจารณาคัดเลือกเข้าศึกษาแล้ว</p> <p>(๒) นักศึกษาทดลองเรียน หมายถึง นักศึกษาที่มีคุณสมบัติครบถ้วนและผ่านการพิจารณาคัดเลือก โดยมีเงื่อนไขว่าภาคการศึกษาแรกจะต้องสอบให้ได้ระดับคะแนนเฉลี่ยไม่ต่ำกว่า ๓.๐๐ หรือมีเงื่อนไขอื่นตามที่ประธานหลักสูตรและคณบดีบัณฑิตวิทยาลัยกำหนด จึงจะเปลี่ยนสถานภาพเป็นนักศึกษาสามัญได้</p> <p>(๓) นักศึกษาสมทบ หมายถึง</p> <p>(๓.๑) นักศึกษาที่กำลังศึกษาระดับปริญญาตรีที่บัณฑิตวิทยาลัยรับให้ลงทะเบียนเรียนรายวิชาระดับบัณฑิตศึกษา</p> <p>(๓.๒) บุคคลทั่วไปที่บัณฑิตวิทยาลัยรับให้ลงทะเบียนเรียนรายวิชาระดับบัณฑิตศึกษา</p> | <p><b>ส่วนที่ ๓</b><br/><b>ประเภทของนักศึกษา</b></p> <p>ข้อ ๖๙ นักศึกษาแบ่งเป็น ๓ ประเภท ดังนี้</p> <p>(๑) นักศึกษาสามัญ หมายถึง นักศึกษาที่มีคุณสมบัติครบถ้วนและผ่านการพิจารณาคัดเลือกเข้าศึกษาแล้ว</p> <p><u>(๒) นักศึกษาทดลองเรียน หมายถึง นักศึกษาที่มีคุณสมบัติครบถ้วนและผ่านการพิจารณาคัดเลือก โดยมีเงื่อนไขตามที่ประธานหลักสูตรและคณบดีบัณฑิตวิทยาลัยกำหนด จึงจะเปลี่ยนสถานภาพเป็นนักศึกษาสามัญได้</u></p> <p>(๓) นักศึกษาสมทบ หมายถึง</p> <p>(๓.๑) นักศึกษาที่กำลังศึกษาระดับปริญญาตรีที่บัณฑิตวิทยาลัยรับให้ลงทะเบียนเรียนรายวิชาระดับบัณฑิตศึกษา</p> <p>(๓.๒) บุคคลทั่วไปที่บัณฑิตวิทยาลัยรับให้ลงทะเบียนเรียนรายวิชาระดับบัณฑิตศึกษา</p> | เพื่อให้สอดคล้องกับการปฏิบัติงานจริง        |

| ข้อบังคับมหาวิทยาลัยมหิดล ว่าด้วยการศึกษาระดับบัณฑิตศึกษา                                                                                                                                                                                                                                                                                                                                                                                                                                                                                                                              |                                                                                                                                                                                                                                                                                                                                                                                                                                                                                                                                                                                        | หมายเหตุ |
|----------------------------------------------------------------------------------------------------------------------------------------------------------------------------------------------------------------------------------------------------------------------------------------------------------------------------------------------------------------------------------------------------------------------------------------------------------------------------------------------------------------------------------------------------------------------------------------|----------------------------------------------------------------------------------------------------------------------------------------------------------------------------------------------------------------------------------------------------------------------------------------------------------------------------------------------------------------------------------------------------------------------------------------------------------------------------------------------------------------------------------------------------------------------------------------|----------|
| พ.ศ. ๒๕๖๓                                                                                                                                                                                                                                                                                                                                                                                                                                                                                                                                                                              | พ.ศ. ....                                                                                                                                                                                                                                                                                                                                                                                                                                                                                                                                                                              |          |
| <p>หมวด ๗</p> <p>การขึ้นทะเบียนเป็นนักศึกษา การลาพักการศึกษา และสถานภาพนักศึกษา</p> <p>ส่วนที่ ๑</p> <p>การขึ้นทะเบียนเป็นนักศึกษา</p> <p>ข้อ ๗๔ ให้ผู้ผ่านการคัดเลือกตามข้อ ๖๘ ต้องรายงานตัวเข้าศึกษาพร้อมส่งเอกสารหลักฐานตามที่บัณฑิตวิทยาลัยกำหนดเพื่อขึ้นทะเบียนเป็นนักศึกษา และต้องปฏิบัติตามประกาศกำหนดการลงทะเบียนและการชำระค่าธรรมเนียมการศึกษาของบัณฑิตวิทยาลัย</p>                                                                                                                                                                                                           | <p>หมวด ๗</p> <p>การขึ้นทะเบียนเป็นนักศึกษา การลาพักการศึกษา และสถานภาพนักศึกษา</p> <p>ส่วนที่ ๑</p> <p>การขึ้นทะเบียนเป็นนักศึกษา</p> <p>ข้อ ๗๐ ให้ผู้ผ่านการคัดเลือกตามข้อ ๖๔ ต้องรายงานตัวเข้าศึกษาพร้อมส่งเอกสารหลักฐานตามที่บัณฑิตวิทยาลัยกำหนดเพื่อขึ้นทะเบียนเป็นนักศึกษา และต้องปฏิบัติตามประกาศกำหนดการลงทะเบียนและการชำระค่าธรรมเนียมการศึกษาของบัณฑิตวิทยาลัย</p>                                                                                                                                                                                                           | คงเดิม   |
| <p>ส่วนที่ ๒</p> <p>การลาพักการศึกษา</p> <p>ข้อ ๗๕ นักศึกษาอาจยื่นคำร้องขออนุญาตลาพักการศึกษาต่อประธานหลักสูตร และต้องได้รับอนุมัติจากคณบดีบัณฑิตวิทยาลัย โดยหลักเกณฑ์และเงื่อนไขดังต่อไปนี้</p> <p>(๑) ถูกเกณฑ์หรือระดมเข้ารับราชการทหารกองประจำการ ตามหลักเกณฑ์ของทางราชการ</p> <p>(๒) ได้รับทุนแลกเปลี่ยนนักศึกษาระหว่างประเทศหรือทุนอื่นใดที่เป็นประโยชน์ต่อการศึกษาหรือการทำวิจัยในหลักสูตร ซึ่งมหาวิทยาลัยเห็นสมควรสนับสนุน โดยให้ลาพักได้ตามเงื่อนไขของทุนที่ได้รับ</p> <p>(๓) เจ็บป่วยต้องพักรักษาตัวเป็นเวลานานเกินร้อยละ ๒๐ ของเวลาเรียนทั้งหมด โดยมีใบรับรองแพทย์รับรอง</p> | <p>ส่วนที่ ๒</p> <p>การลาพักการศึกษา</p> <p>ข้อ ๗๑ นักศึกษาอาจยื่นคำร้องขออนุญาตลาพักการศึกษาต่อประธานหลักสูตร และต้องได้รับอนุมัติจากคณบดีบัณฑิตวิทยาลัย โดยหลักเกณฑ์และเงื่อนไขดังต่อไปนี้</p> <p>(๑) ถูกเกณฑ์หรือระดมเข้ารับราชการทหารกองประจำการ ตามหลักเกณฑ์ของทางราชการ</p> <p>(๒) ได้รับทุนแลกเปลี่ยนนักศึกษาระหว่างประเทศหรือทุนอื่นใดที่เป็นประโยชน์ต่อการศึกษาหรือการทำวิจัยในหลักสูตร ซึ่งมหาวิทยาลัยเห็นสมควรสนับสนุน โดยให้ลาพักได้ตามเงื่อนไขของทุนที่ได้รับ</p> <p>(๓) เจ็บป่วยต้องพักรักษาตัวเป็นเวลานานเกินร้อยละ ๒๐ ของเวลาเรียนทั้งหมด โดยมีใบรับรองแพทย์รับรอง</p> | คงเดิม   |



| ข้อบังคับมหาวิทยาลัยมหิดล ว่าด้วยการศึกษาระดับบัณฑิตศึกษา                                                                                                                                                                                                                                                                                                                                                                           |                                                                                                                                                                                                                                                                                                                                                                                                                                     | หมายเหตุ |
|-------------------------------------------------------------------------------------------------------------------------------------------------------------------------------------------------------------------------------------------------------------------------------------------------------------------------------------------------------------------------------------------------------------------------------------|-------------------------------------------------------------------------------------------------------------------------------------------------------------------------------------------------------------------------------------------------------------------------------------------------------------------------------------------------------------------------------------------------------------------------------------|----------|
| พ.ศ. ๒๕๖๓                                                                                                                                                                                                                                                                                                                                                                                                                           | พ.ศ. ....                                                                                                                                                                                                                                                                                                                                                                                                                           |          |
| <p>(๔) เมื่อมีเหตุจำเป็นส่วนตัว หากได้ศึกษาและทำการสอบเสร็จสิ้นไปแล้วอย่างน้อย ๑ ภาคการศึกษาและมีแต้มเฉลี่ยสะสมไม่ต่ำกว่า ๒.๐๐</p> <p>(๕) มีเหตุจำเป็นสุดวิสัยหรือเจ็บป่วยกะทันหันให้ยื่นคำร้องขอลาพักการศึกษาภายใน ๑๕ วันนับจากวันที่ขาดการศึกษา</p> <p>การลาพักการศึกษาตาม (๓) (๔) และ (๕) จะกระทำได้ครั้งละไม่เกิน ๒ ภาคการศึกษาติดต่อกัน ถ้าจำเป็นต้องลาพักการศึกษาต่อไปอีก ให้ยื่นคำร้องขอลาพักได้อีกไม่เกิน ๑ ภาคการศึกษา</p> | <p>(๔) เมื่อมีเหตุจำเป็นส่วนตัว หากได้ศึกษาและทำการสอบเสร็จสิ้นไปแล้วอย่างน้อย ๑ ภาคการศึกษาและมีแต้มเฉลี่ยสะสมไม่ต่ำกว่า ๒.๐๐</p> <p>(๕) มีเหตุจำเป็นสุดวิสัยหรือเจ็บป่วยกะทันหันให้ยื่นคำร้องขอลาพักการศึกษาภายใน ๑๕ วันนับจากวันที่ขาดการศึกษา</p> <p>การลาพักการศึกษาตาม (๓) (๔) และ (๕) จะกระทำได้ครั้งละไม่เกิน ๒ ภาคการศึกษาติดต่อกัน ถ้าจำเป็นต้องลาพักการศึกษาต่อไปอีก ให้ยื่นคำร้องขอลาพักได้อีกไม่เกิน ๑ ภาคการศึกษา</p> |          |
| <p><b>ข้อ ๗๖</b> ในกรณีที่นักศึกษาได้รับอนุญาตให้ลาพักการศึกษาระหว่างที่ลาพักอยู่ในระยะเวลาการศึกษาด้วย ยกเว้นนักศึกษาที่ได้รับอนุญาตให้ลาพักการศึกษามาตามข้อ ๗๕ (๑)</p>                                                                                                                                                                                                                                                            | <p><b>ข้อ ๗๒</b> ในกรณีที่นักศึกษาได้รับอนุญาตให้ลาพักการศึกษาระหว่างที่ลาพักอยู่ในระยะเวลาการศึกษาด้วย ยกเว้นนักศึกษาที่ได้รับอนุญาตให้ลาพักการศึกษามาตามข้อ ๗๑ (๑)</p>                                                                                                                                                                                                                                                            | คงเดิม   |
| <p><b>ข้อ ๗๗</b> นักศึกษาจะต้องรักษาสภาพการเป็นนักศึกษาในระหว่างที่ได้รับอนุญาตให้ลาพักการศึกษา โดยชำระค่าธรรมเนียมการศึกษาตามข้อบังคับ ประกาศของมหาวิทยาลัย ยกเว้นการลาพักการศึกษา ตามข้อ ๗๕ (๑) มิฉะนั้นจะถูกจำหน่ายชื่อออกจากมหาวิทยาลัย</p>                                                                                                                                                                                     | <p><b>ข้อ ๗๓</b> นักศึกษาจะต้องรักษาสภาพการเป็นนักศึกษาในระหว่างที่ได้รับอนุญาตให้ลาพักการศึกษา โดยชำระค่าธรรมเนียมการศึกษาตามข้อบังคับ ประกาศของมหาวิทยาลัย ยกเว้นการลาพักการศึกษา ตามข้อ ๗๑ (๑) มิฉะนั้นจะถูกจำหน่ายชื่อออกจากมหาวิทยาลัย</p>                                                                                                                                                                                     | คงเดิม   |
| <p><b>ข้อ ๗๘</b> นักศึกษาที่ได้รับอนุญาตให้ลาพักการศึกษาเมื่อกลับเข้าศึกษาจะต้องยื่นคำร้องขอกลับเข้าศึกษาต่อประธานหลักสูตร และต้องได้รับอนุมัติจากคณบดีบัณฑิตวิทยาลัยก่อนกำหนดการลงทะเบียน ไม่น้อยกว่า ๑ สัปดาห์</p> <p>นักศึกษาที่ได้รับอนุญาตให้ลาพักการศึกษาเมื่อกลับเข้าศึกษาจะต้องลงทะเบียนศึกษาตามกำหนดของการศึกษาในภาคนั้น</p>                                                                                               | <p><b>ข้อ ๗๔</b> นักศึกษาที่ได้รับอนุญาตให้ลาพักการศึกษาเมื่อกลับเข้าศึกษาจะต้องยื่นคำร้องขอกลับเข้าศึกษาต่อประธานหลักสูตร และต้องได้รับอนุมัติจากคณบดีบัณฑิตวิทยาลัยก่อนกำหนดการลงทะเบียน ไม่น้อยกว่า ๑ สัปดาห์</p> <p>นักศึกษาที่ได้รับอนุญาตให้ลาพักการศึกษาเมื่อกลับเข้าศึกษาจะต้องลงทะเบียนศึกษาตามกำหนดของการศึกษาในภาคนั้น</p>                                                                                               | คงเดิม   |
| <p><b>ส่วนที่ ๓</b></p> <p><b>การฟื้นฟูสภาพการเป็นนักศึกษา</b></p> <p><b>ข้อ ๗๙</b> นอกจากศึกษาครบถ้วนตามหลักสูตรและได้รับอนุมัติให้สำเร็จการศึกษาแล้ว นักศึกษาจะฟื้นฟูสภาพการเป็นนักศึกษาในกรณีดังต่อไปนี้</p>                                                                                                                                                                                                                     | <p><b>ส่วนที่ ๓</b></p> <p><b>การฟื้นฟูสภาพการเป็นนักศึกษา</b></p> <p><b>ข้อ ๗๕</b> นอกจากศึกษาครบถ้วนตามหลักสูตรและได้รับอนุมัติให้สำเร็จการศึกษาแล้ว นักศึกษาจะฟื้นฟูสภาพการเป็นนักศึกษาในกรณีดังต่อไปนี้</p>                                                                                                                                                                                                                     |          |

| ข้อบังคับมหาวิทยาลัยมหิดล ว่าด้วยการศึกษาระดับบัณฑิตศึกษา                                                                                                                                                                                                                                                                                                                                                                                                                                                                                                                                                                                                                                                                                                                               |                                                                                                                                                                                                                                                                                                                                                                                                                                                                                                                                                                                                 | หมายเหตุ                                                                                                                  |
|-----------------------------------------------------------------------------------------------------------------------------------------------------------------------------------------------------------------------------------------------------------------------------------------------------------------------------------------------------------------------------------------------------------------------------------------------------------------------------------------------------------------------------------------------------------------------------------------------------------------------------------------------------------------------------------------------------------------------------------------------------------------------------------------|-------------------------------------------------------------------------------------------------------------------------------------------------------------------------------------------------------------------------------------------------------------------------------------------------------------------------------------------------------------------------------------------------------------------------------------------------------------------------------------------------------------------------------------------------------------------------------------------------|---------------------------------------------------------------------------------------------------------------------------|
| พ.ศ. ๒๕๖๓                                                                                                                                                                                                                                                                                                                                                                                                                                                                                                                                                                                                                                                                                                                                                                               | พ.ศ. ....                                                                                                                                                                                                                                                                                                                                                                                                                                                                                                                                                                                       |                                                                                                                           |
| <p>(๑) ตาย</p> <p>(๒) ลาออก</p> <p>(๓) เป็นนักศึกษาทดลองเรียนตามข้อ ๗๓ (๒) ที่ไม่สามารถเปลี่ยนแปลงสภาพเป็นนักศึกษาสามัญได้</p> <p>(๔) ได้คะแนนเฉลี่ยประจำภาคการศึกษาต่ำกว่า ๒.๕๐ ติดต่อกันสองภาคการศึกษา</p> <p>(๕) ไม่สามารถสำเร็จการศึกษาตามระยะเวลาการศึกษาที่กำหนดไว้ในหลักสูตร</p> <p>(๖) ไม่ลงทะเบียนเรียน หรือไม่ชำระค่าธรรมเนียมการศึกษาภายในเวลาที่กำหนด</p> <p>(๗) ไม่สามารถเผยแพร่ผลงานวิทยานิพนธ์หรือสารนิพนธ์เพื่อใช้สำเร็จการศึกษาได้ภายในระยะเวลา ๕ ปี นับแต่สอบวิทยานิพนธ์หรือสารนิพนธ์มีผล “ผ่าน” เว้นแต่มีเหตุผลความจำเป็นและได้รับการอนุมัติจากคณบดีบัณฑิตวิทยาลัย</p> <p>(๘) ไม่ปฏิบัติตามเงื่อนไขการลาพักการศึกษา</p> <p>(๙) ถูกลงโทษให้พ้นสภาพการเป็นนักศึกษาเพราะประพฤติผิดวินัยตามข้อบังคับว่าด้วยวินัยนักศึกษาของมหาวิทยาลัย หรือสถาบันร่วม หรือสถาบันสมทบ</p> | <p>(๑) ตาย</p> <p>(๒) ลาออก</p> <p>(๓) เป็นนักศึกษาทดลองเรียนตามข้อ ๖๙ (๒) ที่ไม่สามารถเปลี่ยนแปลงสภาพเป็นนักศึกษาสามัญได้</p> <p>(๔) ได้คะแนนเฉลี่ยประจำภาคการศึกษาต่ำกว่า ๒.๕๐ ติดต่อกันสองภาคการศึกษา</p> <p>(๕) ไม่สามารถสำเร็จการศึกษาตามระยะเวลาการศึกษาสูงสุดของหลักสูตรแต่ละระดับตามที่กำหนดไว้ในข้อ ๒๕</p> <p>(๖) ไม่ลงทะเบียนเรียน หรือไม่ชำระค่าธรรมเนียมการศึกษาภายในเวลาที่กำหนด</p> <p>(๗) ไม่ปฏิบัติตามเงื่อนไขการลาพักการศึกษา</p> <p>(๘) ถูกลงโทษให้พ้นสภาพการเป็นนักศึกษาเพราะประพฤติผิดวินัยตามข้อบังคับว่าด้วยวินัยนักศึกษาของมหาวิทยาลัย หรือสถาบันร่วม หรือสถาบันสมทบ</p> | <p>ตัดข้อ (๗) เดิมออก เนื่องจากปรับวันสำเร็จการศึกษาจากวันที่สอบวิทยานิพนธ์ผ่าน เป็นวันที่สภามหาวิทยาลัยอนุมัติปริญญา</p> |
| <p><b>ส่วนที่ ๔</b></p> <p><b>การคืนสภาพการเป็นนักศึกษา</b></p> <p><b>ข้อ ๘๐</b> การคืนสภาพการเป็นนักศึกษา</p> <p>(๑) นักศึกษาที่พ้นสภาพการเป็นนักศึกษาหลังจากขึ้นทะเบียนเป็นนักศึกษาแล้วและพ้นสภาพในกรณีข้อ ๗๙ (๒) หรือ (๖) หรือ (๘) ให้ยื่นคำร้องขอคืนสภาพการ</p>                                                                                                                                                                                                                                                                                                                                                                                                                                                                                                                     | <p><b>ส่วนที่ ๔</b></p> <p><b>การคืนสภาพการเป็นนักศึกษา</b></p> <p><b>ข้อ ๗๖</b> การคืนสภาพการเป็นนักศึกษา</p> <p>(๑) นักศึกษาที่พ้นสภาพการเป็นนักศึกษาหลังจากขึ้นทะเบียนเป็นนักศึกษาแล้วและพ้นสภาพในกรณีข้อ ๗๕ (๒) หรือ (๖) หรือ (๘) ให้ยื่นคำร้องขอคืนสภาพการ</p>                                                                                                                                                                                                                                                                                                                             | <p>คงเดิม</p>                                                                                                             |

| ข้อบังคับมหาวิทยาลัยมหิดล ว่าด้วยการศึกษาระดับบัณฑิตศึกษา                                                                                                                                                                                                                                                                                                                                                                                                                                                                                                                                                                                                                                                                                            |                                                                                                                                                                                                                                                                                                                                                                                                                                                                                                                                                                                                                                                                                                                                                     | หมายเหตุ |
|------------------------------------------------------------------------------------------------------------------------------------------------------------------------------------------------------------------------------------------------------------------------------------------------------------------------------------------------------------------------------------------------------------------------------------------------------------------------------------------------------------------------------------------------------------------------------------------------------------------------------------------------------------------------------------------------------------------------------------------------------|-----------------------------------------------------------------------------------------------------------------------------------------------------------------------------------------------------------------------------------------------------------------------------------------------------------------------------------------------------------------------------------------------------------------------------------------------------------------------------------------------------------------------------------------------------------------------------------------------------------------------------------------------------------------------------------------------------------------------------------------------------|----------|
| พ.ศ. ๒๕๖๓                                                                                                                                                                                                                                                                                                                                                                                                                                                                                                                                                                                                                                                                                                                                            | พ.ศ. ....                                                                                                                                                                                                                                                                                                                                                                                                                                                                                                                                                                                                                                                                                                                                           |          |
| <p>เป็นนักศึกษาได้ภายในกำหนดระยะเวลาการเรียนของแต่ละหลักสูตร ทั้งนี้นับจากวันขึ้นทะเบียนเป็นนักศึกษาของหลักสูตรนั้น ๆ</p> <p>(๒) การคืนสภาพการเป็นนักศึกษาต้องได้รับอนุมัติจากอธิการบดี โดยข้อเสนอของประธานหลักสูตรและคณบดีบัณฑิตวิทยาลัย</p> <p>(๓) นักศึกษาจะได้รับอนุมัติให้กลับเข้าเป็นนักศึกษาในภาคการศึกษาถัดจากภาคการศึกษาที่อธิการบดีอนุมัติให้พ้นสภาพ</p> <p>(๔) การนับระยะเวลาการศึกษาให้นับรวมระยะเวลานักศึกษา พ้นสภาพเป็นส่วนหนึ่งของระยะเวลาการศึกษาด้วย</p> <p>(๕) นักศึกษาต้องชำระค่าธรรมเนียมการคืนสภาพ พร้อมทั้งค่าธรรมเนียมการศึกษาตลอดระยะเวลาที่นักศึกษาพ้นสภาพ</p> <p>(๖) นักศึกษาที่ได้รับอนุมัติให้กลับเข้าเป็นนักศึกษาแล้วจะมีสถานภาพเช่นเดียวกับสถานภาพเดิมก่อนพ้นสภาพ ทั้งนี้การนับระยะเวลาการศึกษาให้เป็นไปตามข้อ (๔)</p> | <p>เป็นนักศึกษาได้ภายในกำหนดระยะเวลาการเรียนของแต่ละหลักสูตร ทั้งนี้นับจากวันขึ้นทะเบียนเป็นนักศึกษาของหลักสูตรนั้น ๆ</p> <p>(๒) การคืนสภาพการเป็นนักศึกษาต้องได้รับอนุมัติจากอธิการบดี โดยข้อเสนอของประธานหลักสูตรและคณบดีบัณฑิตวิทยาลัย</p> <p>(๓) นักศึกษาจะได้รับอนุมัติให้กลับเข้าเป็นนักศึกษาในภาคการศึกษาถัดจากภาคการศึกษาที่อธิการบดีอนุมัติให้พ้นสภาพ</p> <p>(๔) การนับระยะเวลาการศึกษาให้นับรวมระยะเวลานักศึกษาพ้นสภาพเป็นส่วนหนึ่งของระยะเวลาการศึกษาด้วย</p> <p>(๕) นักศึกษาต้องชำระค่าธรรมเนียมการคืนสภาพ พร้อมทั้งค่าธรรมเนียมการศึกษาตลอดระยะเวลาที่นักศึกษาพ้นสภาพ</p> <p>(๖) นักศึกษาที่ได้รับอนุมัติให้กลับเข้าเป็นนักศึกษาแล้วจะมีสถานภาพเช่นเดียวกับสถานภาพเดิมก่อนพ้นสภาพ ทั้งนี้การนับระยะเวลาการศึกษาให้เป็นไปตามข้อ (๔)</p> |          |
| <p><b>หมวด ๘</b></p> <p><b>การลงทะเบียนเรียน</b></p> <p><b>ข้อ ๘๑</b> การลงทะเบียนเรียนและการชำระค่าธรรมเนียมการศึกษา ให้เป็นไปตามรายละเอียดที่บัณฑิตวิทยาลัยกำหนดไว้ในประกาศ</p>                                                                                                                                                                                                                                                                                                                                                                                                                                                                                                                                                                    | <p><b>หมวด ๘</b></p> <p><b>การลงทะเบียนเรียน</b></p> <p><b>ข้อ ๗๗</b> การลงทะเบียนเรียนและการชำระค่าธรรมเนียมการศึกษา ให้เป็นไปตามรายละเอียดที่บัณฑิตวิทยาลัยกำหนดไว้ในประกาศ</p>                                                                                                                                                                                                                                                                                                                                                                                                                                                                                                                                                                   | คงเดิม   |
| <p><b>ข้อ ๘๒</b> การลงทะเบียนเรียน มีได้ดังนี้</p> <p>(๑) ลงทะเบียนเรียนแบบเต็มเวลา (Full Time)</p> <p>(๑.๑) ระบบทวิภาค ให้ลงทะเบียนไม่ต่ำกว่า ๙ หน่วยกิต แต่ไม่เกิน ๑๕ หน่วยกิตในแต่ละภาคการศึกษาปกติ และไม่เกิน ๖ หน่วยกิตในภาคฤดูร้อน</p> <p>(๑.๒) ระบบไตรภาค ให้ลงทะเบียนไม่ต่ำกว่า ๑๑ หน่วยกิต แต่ไม่เกิน ๑๙ หน่วยกิตในแต่ละภาคการศึกษาปกติ</p>                                                                                                                                                                                                                                                                                                                                                                                                 | <p><b>ข้อ ๗๘</b> การลงทะเบียนเรียน มีได้ดังนี้</p> <p>(๑) ลงทะเบียนเรียนแบบเต็มเวลา (Full Time)</p> <p>(๑.๑) ระบบทวิภาค ให้ลงทะเบียนไม่ต่ำกว่า ๙ หน่วยกิต แต่ไม่เกิน ๑๕ หน่วยกิตในแต่ละภาคการศึกษาปกติ และไม่เกิน ๖ หน่วยกิตในภาคฤดูร้อน</p> <p>(๑.๒) ระบบไตรภาค ให้ลงทะเบียนไม่ต่ำกว่า ๑๑ หน่วยกิต แต่ไม่เกิน ๑๙ หน่วยกิตในแต่ละภาคการศึกษาปกติ</p>                                                                                                                                                                                                                                                                                                                                                                                                | คงเดิม   |

| ข้อบังคับมหาวิทยาลัยมหิดล ว่าด้วยการศึกษาระดับบัณฑิตศึกษา                                                                                                                                                                                                                                                                                                                                                                                                                                 |                                                                                                                                                                                                                                                                                                                                                                                                                                                                                           | หมายเหตุ                  |
|-------------------------------------------------------------------------------------------------------------------------------------------------------------------------------------------------------------------------------------------------------------------------------------------------------------------------------------------------------------------------------------------------------------------------------------------------------------------------------------------|-------------------------------------------------------------------------------------------------------------------------------------------------------------------------------------------------------------------------------------------------------------------------------------------------------------------------------------------------------------------------------------------------------------------------------------------------------------------------------------------|---------------------------|
| พ.ศ. ๒๕๖๓                                                                                                                                                                                                                                                                                                                                                                                                                                                                                 | พ.ศ. ....                                                                                                                                                                                                                                                                                                                                                                                                                                                                                 |                           |
| <p>(๑.๓) ระบบจตุรภาค ให้ลงทะเบียนไม่ต่ำกว่า ๑๔ หน่วยกิต แต่ไม่เกิน ๒๓ หน่วยกิตในแต่ละภาคการศึกษาปกติ</p> <p><b>(๒) ลงทะเบียนเรียนแบบไม่เต็มเวลา (Part Time)</b></p> <p>(๒.๑) ระบบทวิภาค ให้ลงทะเบียนไม่ต่ำกว่า ๖ หน่วยกิต แต่ไม่เกิน ๑๒ หน่วยกิตในแต่ละภาคการศึกษาปกติ</p> <p>(๒.๒) ระบบไตรภาค ให้ลงทะเบียนไม่ต่ำกว่า ๘ หน่วยกิต แต่ไม่เกิน ๑๕ หน่วยกิตในแต่ละภาคการศึกษาปกติ</p> <p>(๒.๓) ระบบจตุรภาค ให้ลงทะเบียนไม่ต่ำกว่า ๙ หน่วยกิต แต่ไม่เกิน ๑๘ หน่วยกิตในแต่ละภาคการศึกษาปกติ</p> | <p>(๑.๓) ระบบจตุรภาค ให้ลงทะเบียนไม่ต่ำกว่า ๑๔ หน่วยกิต แต่ไม่เกิน ๒๓ หน่วยกิตในแต่ละภาคการศึกษาปกติ</p> <p><b>(๒) ลงทะเบียนเรียนแบบไม่เต็มเวลา (Part Time)</b></p> <p>(๒.๑) ระบบทวิภาค ให้ลงทะเบียนไม่ต่ำกว่า ๖ หน่วยกิต แต่ไม่เกิน ๑๒ หน่วยกิตในแต่ละภาคการศึกษาปกติ</p> <p>(๒.๒) ระบบไตรภาค ให้ลงทะเบียนไม่ต่ำกว่า ๘ หน่วยกิต แต่ไม่เกิน ๑๕ หน่วยกิตในแต่ละภาคการศึกษาปกติ</p> <p>(๒.๓) ระบบจตุรภาค ให้ลงทะเบียนไม่ต่ำกว่า ๙ หน่วยกิต แต่ไม่เกิน ๑๘ หน่วยกิตในแต่ละภาคการศึกษาปกติ</p> |                           |
| <p><b>ข้อ ๘๓</b> นักศึกษาที่ศึกษารายวิชาครบตามโครงสร้างของหลักสูตรแล้ว แต่ยังไม่สามารถสอบวิทยานิพนธ์หรือสารนิพนธ์ให้ปรากฏผลผ่านอย่างสมบูรณ์ให้ลงทะเบียนเพื่อรักษาสถานภาพการเป็นนักศึกษา พร้อมทั้งชำระค่าธรรมเนียมการศึกษาทุกภาคการศึกษาจนกว่าจะสำเร็จการศึกษา</p>                                                                                                                                                                                                                         | <p><b>ข้อ ๗๙</b> นักศึกษาที่ศึกษารายวิชาครบตามโครงสร้างของหลักสูตรแล้ว แต่ยังไม่สามารถสอบวิทยานิพนธ์หรือ<b>การค้นคว้าอิสระ</b>ให้ปรากฏผลผ่านอย่างสมบูรณ์ <b>หรือนักศึกษาที่สอบวิทยานิพนธ์มีผลผ่านแล้ว แต่อยู่ระหว่างดำเนินการเผยแพร่ผลงานวิทยานิพนธ์เพื่อใช้ขอสำเร็จการศึกษา</b> ต้องลงทะเบียนพร้อมทั้งชำระค่าธรรมเนียมการศึกษาทุกภาคการศึกษา <b>โดยภาคการศึกษาสุดท้ายที่ลงทะเบียนและชำระค่าธรรมเนียมการศึกษาคือ ภาคการศึกษาที่เสนอสภามหาวิทยาลัยอนุมัติปริญญา</b></p>                    | เพื่อให้ชัดเจนมากยิ่งขึ้น |
| <p><b>ข้อ ๘๔</b> การลงทะเบียนข้ามสถาบัน ให้ดำเนินการได้ตามหลักเกณฑ์และเงื่อนไขดังต่อไปนี้</p> <p>(๑) นักศึกษาจะขอลงทะเบียนเรียน ณ สถาบันอื่นได้ต่อเมื่อได้รับความเห็นชอบจากคณะกรรมการบริหารหลักสูตร และต้องได้รับอนุมัติจากคณบดีบัณฑิตวิทยาลัย โดยถือเกณฑ์การพิจารณาอนุมัติดังต่อไปนี้</p> <p>(๑.๑) รายวิชาที่หลักสูตรกำหนด มิได้เปิดสอนในมหาวิทยาลัยในภาคการศึกษาและปีการศึกษานั้น</p>                                                                                                   | <p><b>ข้อ ๘๐</b> การลงทะเบียนข้ามสถาบัน ให้ดำเนินการได้ตามหลักเกณฑ์และเงื่อนไขดังต่อไปนี้</p> <p>(๑) นักศึกษาจะขอลงทะเบียนเรียน ณ สถาบันอื่นได้ต่อเมื่อได้รับความเห็นชอบจากคณะกรรมการบริหารหลักสูตร และต้องได้รับอนุมัติจากคณบดีบัณฑิตวิทยาลัย โดยถือเกณฑ์การพิจารณาอนุมัติดังต่อไปนี้</p> <p>(๑.๑) รายวิชาที่หลักสูตรกำหนด มิได้เปิดสอนในมหาวิทยาลัยในภาคการศึกษาและปีการศึกษานั้น</p>                                                                                                   | คงเดิม                    |

| ข้อบังคับมหาวิทยาลัยมหิดล ว่าด้วยการศึกษาระดับบัณฑิตศึกษา                                                                                                                                                                                                                                                                                                                                                                                                                                                                                                                                                                                                                                                                     |                                                                                                                                                                                                                                                                                                                                                                                                                                                                                                                                                                                                                                                                                                                            | หมายเหตุ |
|-------------------------------------------------------------------------------------------------------------------------------------------------------------------------------------------------------------------------------------------------------------------------------------------------------------------------------------------------------------------------------------------------------------------------------------------------------------------------------------------------------------------------------------------------------------------------------------------------------------------------------------------------------------------------------------------------------------------------------|----------------------------------------------------------------------------------------------------------------------------------------------------------------------------------------------------------------------------------------------------------------------------------------------------------------------------------------------------------------------------------------------------------------------------------------------------------------------------------------------------------------------------------------------------------------------------------------------------------------------------------------------------------------------------------------------------------------------------|----------|
| พ.ศ. ๒๕๖๓                                                                                                                                                                                                                                                                                                                                                                                                                                                                                                                                                                                                                                                                                                                     | พ.ศ. ....                                                                                                                                                                                                                                                                                                                                                                                                                                                                                                                                                                                                                                                                                                                  |          |
| <p>(๑.๒) รายวิชาที่สถาบันอื่นเปิดสอน ต้องมีเนื้อหาที่เทียบเคียงกันได้ หรือมีเนื้อหาสาระครอบคลุมไม่น้อยกว่าสามในสี่ของรายวิชาในหลักสูตร</p> <p>(๑.๓) รายวิชาที่เป็นประโยชน์ต่อการศึกษาหรือการทำวิทยานิพนธ์ หรือสารนิพนธ์ของนักศึกษา</p> <p>(๒) ให้นำหน่วยกิตและผลการศึกษารายวิชาที่นักศึกษาลงทะเบียนเรียนข้ามสถาบันไปเป็นส่วนหนึ่งของการประมวลผลการศึกษตามหลักสูตรที่ นักศึกษาศึกษาอยู่ โดยแนวทางการดำเนินการให้เป็นไปตามประกาศของบัณฑิต วิทยาลัย</p> <p>(๓) นักศึกษาต้องเป็นฝ่ายรับผิดชอบค่าลงทะเบียนตามอัตราที่สถาบันที่ นักศึกษาขอลงทะเบียนเรียนกำหนด</p>                                                                                                                                                                   | <p>(๑.๒) รายวิชาที่สถาบันอื่นเปิดสอน ต้องมีเนื้อหาที่เทียบเคียงกันได้ หรือมีเนื้อหาสาระครอบคลุมไม่น้อยกว่าสามในสี่ของรายวิชาในหลักสูตร</p> <p>(๑.๓) รายวิชาที่เป็นประโยชน์ต่อการศึกษาหรือการทำวิทยานิพนธ์ หรือ <b>การค้นคว้าอิสระ</b> ของนักศึกษา</p> <p>(๒) ให้นำหน่วยกิตและผลการศึกษารายวิชาที่นักศึกษาลงทะเบียน เรียนข้ามสถาบันไปเป็นส่วนหนึ่งของการประมวลผลการศึกษตามหลักสูตรที่ นักศึกษาศึกษาอยู่ โดยแนวทางการดำเนินการให้เป็นไปตามประกาศของบัณฑิต วิทยาลัย</p> <p>(๓) นักศึกษาต้องเป็นฝ่ายรับผิดชอบค่าลงทะเบียนตามอัตราที่สถาบันที่ นักศึกษาขอลงทะเบียนเรียนกำหนด</p>                                                                                                                                                |          |
| <p><b>ข้อ ๘๕</b> นักศึกษาจะขอเพิ่ม ขอลด หรือขอลอนรายวิชาได้ต่อเมื่อได้รับความ เห็นชอบจากอาจารย์ผู้รับผิดชอบวิชาและประธานหลักสูตรและต้องได้รับอนุมัติ จากคณบดีบัณฑิตวิทยาลัย โดยถือเกณฑ์การพิจารณาอนุมัติดังต่อไปนี้</p> <p>(๑) <b>การขอเพิ่ม หรือลด รายวิชา</b> จะต้องกระทำภายใน ๒ สัปดาห์นับ จากวันเปิดภาคการศึกษาของบัณฑิตวิทยาลัยในแต่ละภาคการศึกษาปกติ หรือ ภายในสัปดาห์แรกของการเปิดภาคการศึกษาภาคฤดูร้อน</p> <p>(๒) <b>การขอลอนรายวิชา</b> จะกระทำได้เมื่อพ้นสัปดาห์ที่ ๒ นับจากวันเปิด ภาคการศึกษาของบัณฑิตวิทยาลัยในแต่ละภาคการศึกษาปกติ หรือเมื่อพ้นสัปดาห์แรกของการเปิดภาคการศึกษาภาคฤดูร้อนจนถึง ๑ สัปดาห์ก่อนการสอบครั้ง สดสุดท้ายของรายวิชานั้น และจะบันทึก “ W ” ในรายวิชาที่ขอลอนลงในใบแสดงผล การศึกษาด้วย</p> | <p><b>ข้อ ๘๑</b> นักศึกษาจะขอเพิ่ม ขอลด หรือขอลอนรายวิชาได้ต่อเมื่อได้รับความ เห็นชอบจากอาจารย์ผู้รับผิดชอบวิชาและประธานหลักสูตรและต้องได้รับอนุมัติ จากคณบดีบัณฑิตวิทยาลัย โดยถือเกณฑ์การพิจารณาอนุมัติดังต่อไปนี้</p> <p>(๑) <b>การขอเพิ่มหรือลดรายวิชา</b> จะต้องกระทำภายใน ๒ สัปดาห์นับจาก วันเปิดภาคการศึกษาของบัณฑิตวิทยาลัยในแต่ละภาคการศึกษาปกติ หรือภายใน สัปดาห์แรกของการเปิดภาคการศึกษาภาคฤดูร้อน</p> <p>(๒) <b>การขอลอนรายวิชา</b> จะกระทำได้เมื่อพ้นสัปดาห์ที่ ๒ นับจากวันเปิด ภาคการศึกษาของบัณฑิตวิทยาลัยในแต่ละภาคการศึกษาปกติ หรือเมื่อพ้น สัปดาห์แรกของการเปิดภาคการศึกษาภาคฤดูร้อนจนถึง ๑ สัปดาห์ก่อนการสอบ ครั้งสุดท้ายของรายวิชานั้น และจะบันทึก “ W ” ในรายวิชาที่ขอลอนลงในใบ แสดงผลการศึกษาด้วย</p> | คงเดิม   |
| <p><b>หมวด ๙</b></p> <p>เวลาเรียน การวัดผลและประเมินผลการศึกษา</p>                                                                                                                                                                                                                                                                                                                                                                                                                                                                                                                                                                                                                                                            | <p><b>หมวด ๙</b></p> <p>เวลาเรียน การวัดผลและประเมินผลการศึกษา</p>                                                                                                                                                                                                                                                                                                                                                                                                                                                                                                                                                                                                                                                         | คงเดิม   |

| ข้อบังคับมหาวิทยาลัยมหิดล ว่าด้วยการศึกษาาระดับบัณฑิตศึกษา                                                                                                                                                                                                                                                                                                                                                                                                                                                                                                                                                                                                                                                                                                                                                                                                                                     |                                                                                                                                                                                                                                                                                                                                                                                                                                                                                      | หมายเหตุ  |           |   |                    |      |    |                   |      |   |           |      |    |                          |      |   |              |      |    |             |      |   |                     |      |                                                                                                                                                                                                                                                                                                                                                                                                                                                                                                                                                                                                                                                                                                                                                                                                                                                                                                |           |          |           |   |                    |      |    |                   |      |   |           |      |    |                          |      |   |              |      |    |             |      |   |                     |      |        |
|------------------------------------------------------------------------------------------------------------------------------------------------------------------------------------------------------------------------------------------------------------------------------------------------------------------------------------------------------------------------------------------------------------------------------------------------------------------------------------------------------------------------------------------------------------------------------------------------------------------------------------------------------------------------------------------------------------------------------------------------------------------------------------------------------------------------------------------------------------------------------------------------|--------------------------------------------------------------------------------------------------------------------------------------------------------------------------------------------------------------------------------------------------------------------------------------------------------------------------------------------------------------------------------------------------------------------------------------------------------------------------------------|-----------|-----------|---|--------------------|------|----|-------------------|------|---|-----------|------|----|--------------------------|------|---|--------------|------|----|-------------|------|---|---------------------|------|------------------------------------------------------------------------------------------------------------------------------------------------------------------------------------------------------------------------------------------------------------------------------------------------------------------------------------------------------------------------------------------------------------------------------------------------------------------------------------------------------------------------------------------------------------------------------------------------------------------------------------------------------------------------------------------------------------------------------------------------------------------------------------------------------------------------------------------------------------------------------------------------|-----------|----------|-----------|---|--------------------|------|----|-------------------|------|---|-----------|------|----|--------------------------|------|---|--------------|------|----|-------------|------|---|---------------------|------|--------|
| พ.ศ. ๒๕๖๓                                                                                                                                                                                                                                                                                                                                                                                                                                                                                                                                                                                                                                                                                                                                                                                                                                                                                      | พ.ศ. ....                                                                                                                                                                                                                                                                                                                                                                                                                                                                            |           |           |   |                    |      |    |                   |      |   |           |      |    |                          |      |   |              |      |    |             |      |   |                     |      |                                                                                                                                                                                                                                                                                                                                                                                                                                                                                                                                                                                                                                                                                                                                                                                                                                                                                                |           |          |           |   |                    |      |    |                   |      |   |           |      |    |                          |      |   |              |      |    |             |      |   |                     |      |        |
| <p><b>ส่วนที่ ๑</b><br/><b>เวลาเรียน</b></p> <p><b>ข้อ ๘๖</b> นักศึกษามีสิทธิ์เข้าสอบในรายวิชาภาคทฤษฎี หรือรายวิชาภาคปฏิบัติ หรือรายวิชาที่มีการทดลอง การฝึกปฏิบัติหรือการศึกษาที่เทียบเท่าการฝึกงาน หรือการฝึกภาคสนาม ต่อเมื่อมีเวลาเรียนในรายวิชานั้นไม่น้อยกว่าร้อยละ ๘๐ ของเวลาเรียนทั้งหมดของการบรรยาย หรือการปฏิบัติการ การทดลองการฝึกปฏิบัติหรือการศึกษาที่เทียบเท่าการฝึกงานหรือการฝึกภาคสนาม ทั้งนี้ หลักสูตรสามารถกำหนดไว้เป็นอย่างอื่นได้ แต่ต้องไม่น้อยกว่าร้อยละ ๕๐</p>                                                                                                                                                                                                                                                                                                                                                                                                           | <p><b>ส่วนที่ ๑</b><br/><b>เวลาเรียน</b></p> <p><b>ข้อ ๘๒</b> นักศึกษามีสิทธิ์เข้าสอบในรายวิชาภาคทฤษฎี หรือรายวิชาภาคปฏิบัติ หรือรายวิชาที่มีการทดลอง การฝึกปฏิบัติหรือการศึกษาที่เทียบเท่าการฝึกงาน หรือการฝึกภาคสนาม ต่อเมื่อมีเวลาเรียนในรายวิชานั้นไม่น้อยกว่าร้อยละ ๘๐ ของเวลาเรียนทั้งหมดของการบรรยาย หรือการปฏิบัติการ การทดลองการฝึกปฏิบัติหรือการศึกษาที่เทียบเท่าการฝึกงานหรือการฝึกภาคสนาม ทั้งนี้ หลักสูตรสามารถกำหนดไว้เป็นอย่างอื่นได้ แต่ต้องไม่น้อยกว่าร้อยละ ๕๐</p> |           |           |   |                    |      |    |                   |      |   |           |      |    |                          |      |   |              |      |    |             |      |   |                     |      |                                                                                                                                                                                                                                                                                                                                                                                                                                                                                                                                                                                                                                                                                                                                                                                                                                                                                                |           |          |           |   |                    |      |    |                   |      |   |           |      |    |                          |      |   |              |      |    |             |      |   |                     |      |        |
| <p><b>ส่วนที่ ๒</b><br/><b>สัญลักษณ์แสดงผลการศึกษา</b></p>                                                                                                                                                                                                                                                                                                                                                                                                                                                                                                                                                                                                                                                                                                                                                                                                                                     | <p><b>ส่วนที่ ๒</b><br/><b>สัญลักษณ์แสดงผลการศึกษา</b></p>                                                                                                                                                                                                                                                                                                                                                                                                                           |           |           |   |                    |      |    |                   |      |   |           |      |    |                          |      |   |              |      |    |             |      |   |                     |      |                                                                                                                                                                                                                                                                                                                                                                                                                                                                                                                                                                                                                                                                                                                                                                                                                                                                                                |           |          |           |   |                    |      |    |                   |      |   |           |      |    |                          |      |   |              |      |    |             |      |   |                     |      |        |
| <p><b>ข้อ ๘๗</b> การประเมินผลการศึกษาจะต้องกระทำเมื่อสิ้นภาคการศึกษาแต่ละภาค โดยกระทำเป็นสัญลักษณ์ดังนี้</p> <p><b>(๑) สัญลักษณ์แสดงผลการศึกษาแต่ละรายวิชา</b></p> <p><b>(๑.๑) สัญลักษณ์ซึ่งมีแต้มประจำ ผลการสอบของแต่ละรายวิชา</b></p> <p>แสดงได้ด้วยสัญลักษณ์ต่างๆ ซึ่งมีความหมายและแต้มประจำ ดังนี้</p> <table border="1"> <thead> <tr> <th>สัญลักษณ์</th> <th>ความหมาย</th> <th>แต้มประจำ</th> </tr> </thead> <tbody> <tr> <td>A</td> <td>ดีเลิศ (Excellent)</td> <td>๔.๐๐</td> </tr> <tr> <td>B+</td> <td>ดีมาก (Very Good)</td> <td>๓.๕๐</td> </tr> <tr> <td>B</td> <td>ดี (Good)</td> <td>๓.๐๐</td> </tr> <tr> <td>C+</td> <td>ค่อนข้างดี (Fairly Good)</td> <td>๒.๕๐</td> </tr> <tr> <td>C</td> <td>พอใช้ (Fair)</td> <td>๒.๐๐</td> </tr> <tr> <td>D+</td> <td>อ่อน (Poor)</td> <td>๑.๕๐</td> </tr> <tr> <td>D</td> <td>อ่อนมาก (Very Poor)</td> <td>๑.๐๐</td> </tr> </tbody> </table> | สัญลักษณ์                                                                                                                                                                                                                                                                                                                                                                                                                                                                            | ความหมาย  | แต้มประจำ | A | ดีเลิศ (Excellent) | ๔.๐๐ | B+ | ดีมาก (Very Good) | ๓.๕๐ | B | ดี (Good) | ๓.๐๐ | C+ | ค่อนข้างดี (Fairly Good) | ๒.๕๐ | C | พอใช้ (Fair) | ๒.๐๐ | D+ | อ่อน (Poor) | ๑.๕๐ | D | อ่อนมาก (Very Poor) | ๑.๐๐ | <p><b>ข้อ ๘๓</b> การประเมินผลการศึกษาจะต้องกระทำเมื่อสิ้นภาคการศึกษาแต่ละภาค โดยกระทำเป็นสัญลักษณ์ดังนี้</p> <p><b>(๑) สัญลักษณ์แสดงผลการศึกษาแต่ละรายวิชา</b></p> <p><b>(๑.๑) สัญลักษณ์ซึ่งมีแต้มประจำ ผลการสอบของแต่ละรายวิชา</b></p> <p>แสดงได้ด้วยสัญลักษณ์ต่างๆ ซึ่งมีความหมายและแต้มประจำ ดังนี้</p> <table border="1"> <thead> <tr> <th>สัญลักษณ์</th> <th>ความหมาย</th> <th>แต้มประจำ</th> </tr> </thead> <tbody> <tr> <td>A</td> <td>ดีเลิศ (Excellent)</td> <td>๔.๐๐</td> </tr> <tr> <td>B+</td> <td>ดีมาก (Very Good)</td> <td>๓.๕๐</td> </tr> <tr> <td>B</td> <td>ดี (Good)</td> <td>๓.๐๐</td> </tr> <tr> <td>C+</td> <td>ค่อนข้างดี (Fairly Good)</td> <td>๒.๕๐</td> </tr> <tr> <td>C</td> <td>พอใช้ (Fair)</td> <td>๒.๐๐</td> </tr> <tr> <td>D+</td> <td>อ่อน (Poor)</td> <td>๑.๕๐</td> </tr> <tr> <td>D</td> <td>อ่อนมาก (Very Poor)</td> <td>๑.๐๐</td> </tr> </tbody> </table> | สัญลักษณ์ | ความหมาย | แต้มประจำ | A | ดีเลิศ (Excellent) | ๔.๐๐ | B+ | ดีมาก (Very Good) | ๓.๕๐ | B | ดี (Good) | ๓.๐๐ | C+ | ค่อนข้างดี (Fairly Good) | ๒.๕๐ | C | พอใช้ (Fair) | ๒.๐๐ | D+ | อ่อน (Poor) | ๑.๕๐ | D | อ่อนมาก (Very Poor) | ๑.๐๐ | คงเดิม |
| สัญลักษณ์                                                                                                                                                                                                                                                                                                                                                                                                                                                                                                                                                                                                                                                                                                                                                                                                                                                                                      | ความหมาย                                                                                                                                                                                                                                                                                                                                                                                                                                                                             | แต้มประจำ |           |   |                    |      |    |                   |      |   |           |      |    |                          |      |   |              |      |    |             |      |   |                     |      |                                                                                                                                                                                                                                                                                                                                                                                                                                                                                                                                                                                                                                                                                                                                                                                                                                                                                                |           |          |           |   |                    |      |    |                   |      |   |           |      |    |                          |      |   |              |      |    |             |      |   |                     |      |        |
| A                                                                                                                                                                                                                                                                                                                                                                                                                                                                                                                                                                                                                                                                                                                                                                                                                                                                                              | ดีเลิศ (Excellent)                                                                                                                                                                                                                                                                                                                                                                                                                                                                   | ๔.๐๐      |           |   |                    |      |    |                   |      |   |           |      |    |                          |      |   |              |      |    |             |      |   |                     |      |                                                                                                                                                                                                                                                                                                                                                                                                                                                                                                                                                                                                                                                                                                                                                                                                                                                                                                |           |          |           |   |                    |      |    |                   |      |   |           |      |    |                          |      |   |              |      |    |             |      |   |                     |      |        |
| B+                                                                                                                                                                                                                                                                                                                                                                                                                                                                                                                                                                                                                                                                                                                                                                                                                                                                                             | ดีมาก (Very Good)                                                                                                                                                                                                                                                                                                                                                                                                                                                                    | ๓.๕๐      |           |   |                    |      |    |                   |      |   |           |      |    |                          |      |   |              |      |    |             |      |   |                     |      |                                                                                                                                                                                                                                                                                                                                                                                                                                                                                                                                                                                                                                                                                                                                                                                                                                                                                                |           |          |           |   |                    |      |    |                   |      |   |           |      |    |                          |      |   |              |      |    |             |      |   |                     |      |        |
| B                                                                                                                                                                                                                                                                                                                                                                                                                                                                                                                                                                                                                                                                                                                                                                                                                                                                                              | ดี (Good)                                                                                                                                                                                                                                                                                                                                                                                                                                                                            | ๓.๐๐      |           |   |                    |      |    |                   |      |   |           |      |    |                          |      |   |              |      |    |             |      |   |                     |      |                                                                                                                                                                                                                                                                                                                                                                                                                                                                                                                                                                                                                                                                                                                                                                                                                                                                                                |           |          |           |   |                    |      |    |                   |      |   |           |      |    |                          |      |   |              |      |    |             |      |   |                     |      |        |
| C+                                                                                                                                                                                                                                                                                                                                                                                                                                                                                                                                                                                                                                                                                                                                                                                                                                                                                             | ค่อนข้างดี (Fairly Good)                                                                                                                                                                                                                                                                                                                                                                                                                                                             | ๒.๕๐      |           |   |                    |      |    |                   |      |   |           |      |    |                          |      |   |              |      |    |             |      |   |                     |      |                                                                                                                                                                                                                                                                                                                                                                                                                                                                                                                                                                                                                                                                                                                                                                                                                                                                                                |           |          |           |   |                    |      |    |                   |      |   |           |      |    |                          |      |   |              |      |    |             |      |   |                     |      |        |
| C                                                                                                                                                                                                                                                                                                                                                                                                                                                                                                                                                                                                                                                                                                                                                                                                                                                                                              | พอใช้ (Fair)                                                                                                                                                                                                                                                                                                                                                                                                                                                                         | ๒.๐๐      |           |   |                    |      |    |                   |      |   |           |      |    |                          |      |   |              |      |    |             |      |   |                     |      |                                                                                                                                                                                                                                                                                                                                                                                                                                                                                                                                                                                                                                                                                                                                                                                                                                                                                                |           |          |           |   |                    |      |    |                   |      |   |           |      |    |                          |      |   |              |      |    |             |      |   |                     |      |        |
| D+                                                                                                                                                                                                                                                                                                                                                                                                                                                                                                                                                                                                                                                                                                                                                                                                                                                                                             | อ่อน (Poor)                                                                                                                                                                                                                                                                                                                                                                                                                                                                          | ๑.๕๐      |           |   |                    |      |    |                   |      |   |           |      |    |                          |      |   |              |      |    |             |      |   |                     |      |                                                                                                                                                                                                                                                                                                                                                                                                                                                                                                                                                                                                                                                                                                                                                                                                                                                                                                |           |          |           |   |                    |      |    |                   |      |   |           |      |    |                          |      |   |              |      |    |             |      |   |                     |      |        |
| D                                                                                                                                                                                                                                                                                                                                                                                                                                                                                                                                                                                                                                                                                                                                                                                                                                                                                              | อ่อนมาก (Very Poor)                                                                                                                                                                                                                                                                                                                                                                                                                                                                  | ๑.๐๐      |           |   |                    |      |    |                   |      |   |           |      |    |                          |      |   |              |      |    |             |      |   |                     |      |                                                                                                                                                                                                                                                                                                                                                                                                                                                                                                                                                                                                                                                                                                                                                                                                                                                                                                |           |          |           |   |                    |      |    |                   |      |   |           |      |    |                          |      |   |              |      |    |             |      |   |                     |      |        |
| สัญลักษณ์                                                                                                                                                                                                                                                                                                                                                                                                                                                                                                                                                                                                                                                                                                                                                                                                                                                                                      | ความหมาย                                                                                                                                                                                                                                                                                                                                                                                                                                                                             | แต้มประจำ |           |   |                    |      |    |                   |      |   |           |      |    |                          |      |   |              |      |    |             |      |   |                     |      |                                                                                                                                                                                                                                                                                                                                                                                                                                                                                                                                                                                                                                                                                                                                                                                                                                                                                                |           |          |           |   |                    |      |    |                   |      |   |           |      |    |                          |      |   |              |      |    |             |      |   |                     |      |        |
| A                                                                                                                                                                                                                                                                                                                                                                                                                                                                                                                                                                                                                                                                                                                                                                                                                                                                                              | ดีเลิศ (Excellent)                                                                                                                                                                                                                                                                                                                                                                                                                                                                   | ๔.๐๐      |           |   |                    |      |    |                   |      |   |           |      |    |                          |      |   |              |      |    |             |      |   |                     |      |                                                                                                                                                                                                                                                                                                                                                                                                                                                                                                                                                                                                                                                                                                                                                                                                                                                                                                |           |          |           |   |                    |      |    |                   |      |   |           |      |    |                          |      |   |              |      |    |             |      |   |                     |      |        |
| B+                                                                                                                                                                                                                                                                                                                                                                                                                                                                                                                                                                                                                                                                                                                                                                                                                                                                                             | ดีมาก (Very Good)                                                                                                                                                                                                                                                                                                                                                                                                                                                                    | ๓.๕๐      |           |   |                    |      |    |                   |      |   |           |      |    |                          |      |   |              |      |    |             |      |   |                     |      |                                                                                                                                                                                                                                                                                                                                                                                                                                                                                                                                                                                                                                                                                                                                                                                                                                                                                                |           |          |           |   |                    |      |    |                   |      |   |           |      |    |                          |      |   |              |      |    |             |      |   |                     |      |        |
| B                                                                                                                                                                                                                                                                                                                                                                                                                                                                                                                                                                                                                                                                                                                                                                                                                                                                                              | ดี (Good)                                                                                                                                                                                                                                                                                                                                                                                                                                                                            | ๓.๐๐      |           |   |                    |      |    |                   |      |   |           |      |    |                          |      |   |              |      |    |             |      |   |                     |      |                                                                                                                                                                                                                                                                                                                                                                                                                                                                                                                                                                                                                                                                                                                                                                                                                                                                                                |           |          |           |   |                    |      |    |                   |      |   |           |      |    |                          |      |   |              |      |    |             |      |   |                     |      |        |
| C+                                                                                                                                                                                                                                                                                                                                                                                                                                                                                                                                                                                                                                                                                                                                                                                                                                                                                             | ค่อนข้างดี (Fairly Good)                                                                                                                                                                                                                                                                                                                                                                                                                                                             | ๒.๕๐      |           |   |                    |      |    |                   |      |   |           |      |    |                          |      |   |              |      |    |             |      |   |                     |      |                                                                                                                                                                                                                                                                                                                                                                                                                                                                                                                                                                                                                                                                                                                                                                                                                                                                                                |           |          |           |   |                    |      |    |                   |      |   |           |      |    |                          |      |   |              |      |    |             |      |   |                     |      |        |
| C                                                                                                                                                                                                                                                                                                                                                                                                                                                                                                                                                                                                                                                                                                                                                                                                                                                                                              | พอใช้ (Fair)                                                                                                                                                                                                                                                                                                                                                                                                                                                                         | ๒.๐๐      |           |   |                    |      |    |                   |      |   |           |      |    |                          |      |   |              |      |    |             |      |   |                     |      |                                                                                                                                                                                                                                                                                                                                                                                                                                                                                                                                                                                                                                                                                                                                                                                                                                                                                                |           |          |           |   |                    |      |    |                   |      |   |           |      |    |                          |      |   |              |      |    |             |      |   |                     |      |        |
| D+                                                                                                                                                                                                                                                                                                                                                                                                                                                                                                                                                                                                                                                                                                                                                                                                                                                                                             | อ่อน (Poor)                                                                                                                                                                                                                                                                                                                                                                                                                                                                          | ๑.๕๐      |           |   |                    |      |    |                   |      |   |           |      |    |                          |      |   |              |      |    |             |      |   |                     |      |                                                                                                                                                                                                                                                                                                                                                                                                                                                                                                                                                                                                                                                                                                                                                                                                                                                                                                |           |          |           |   |                    |      |    |                   |      |   |           |      |    |                          |      |   |              |      |    |             |      |   |                     |      |        |
| D                                                                                                                                                                                                                                                                                                                                                                                                                                                                                                                                                                                                                                                                                                                                                                                                                                                                                              | อ่อนมาก (Very Poor)                                                                                                                                                                                                                                                                                                                                                                                                                                                                  | ๑.๐๐      |           |   |                    |      |    |                   |      |   |           |      |    |                          |      |   |              |      |    |             |      |   |                     |      |                                                                                                                                                                                                                                                                                                                                                                                                                                                                                                                                                                                                                                                                                                                                                                                                                                                                                                |           |          |           |   |                    |      |    |                   |      |   |           |      |    |                          |      |   |              |      |    |             |      |   |                     |      |        |

| ข้อบังคับมหาวิทยาลัยมหิดล ว่าด้วยการศึกษาระดับบัณฑิตศึกษา                                                                                                                                                                      |                                                                                       |           | หมายเหตุ                                                                                                                                                                                                                       |                                                                                       |      |
|--------------------------------------------------------------------------------------------------------------------------------------------------------------------------------------------------------------------------------|---------------------------------------------------------------------------------------|-----------|--------------------------------------------------------------------------------------------------------------------------------------------------------------------------------------------------------------------------------|---------------------------------------------------------------------------------------|------|
| พ.ศ. ๒๕๖๓                                                                                                                                                                                                                      |                                                                                       | พ.ศ. .... |                                                                                                                                                                                                                                |                                                                                       |      |
| F                                                                                                                                                                                                                              | ตก (Fail)                                                                             | ๐.๐๐      | F                                                                                                                                                                                                                              | ตก (Fail)                                                                             | ๐.๐๐ |
| (๑.๒) สัญลักษณ์ซึ่งไม่มีแต้มประจำ ผลการสอบของแต่ละรายวิชาแสดงได้ด้วยสัญลักษณ์ต่าง ๆ ซึ่งมีความหมาย ดังนี้                                                                                                                      |                                                                                       |           | (๑.๒) สัญลักษณ์ซึ่งไม่มีแต้มประจำ ผลการสอบของแต่ละรายวิชาแสดงได้ด้วยสัญลักษณ์ต่าง ๆ ซึ่งมีความหมาย ดังนี้                                                                                                                      |                                                                                       |      |
| สัญลักษณ์                                                                                                                                                                                                                      | ความหมาย                                                                              |           | สัญลักษณ์                                                                                                                                                                                                                      | ความหมาย                                                                              |      |
| S                                                                                                                                                                                                                              | พอใจ (Satisfactory)                                                                   |           | S                                                                                                                                                                                                                              | พอใจ (Satisfactory)                                                                   |      |
| U                                                                                                                                                                                                                              | ไม่พอใจ (Unsatisfactory)                                                              |           | U                                                                                                                                                                                                                              | ไม่พอใจ (Unsatisfactory)                                                              |      |
| I                                                                                                                                                                                                                              | รอการประเมินผล (Incomplete)                                                           |           | I                                                                                                                                                                                                                              | รอการประเมินผล (Incomplete)                                                           |      |
| P                                                                                                                                                                                                                              | การศึกษายังไม่สิ้นสุด (in Progress)                                                   |           | P                                                                                                                                                                                                                              | การศึกษายังไม่สิ้นสุด (in Progress)                                                   |      |
| W                                                                                                                                                                                                                              | ถอนการศึกษา (Withdrawal)                                                              |           | W                                                                                                                                                                                                                              | ถอนการศึกษา (Withdrawal)                                                              |      |
| AU                                                                                                                                                                                                                             | การศึกษาโดยไม่นับหน่วยกิต (Audit)                                                     |           | AU                                                                                                                                                                                                                             | การศึกษาโดยไม่นับหน่วยกิต (Audit)                                                     |      |
| X                                                                                                                                                                                                                              | ยังไม่ได้รับผลการประเมิน (No Report)                                                  |           | X                                                                                                                                                                                                                              | ยังไม่ได้รับผลการประเมิน (No Report)                                                  |      |
| T                                                                                                                                                                                                                              | การโอนหน่วยกิต (Transfer of Credit)                                                   |           | T                                                                                                                                                                                                                              | การโอนหน่วยกิต (Transfer of Credit)                                                   |      |
| CS                                                                                                                                                                                                                             | หน่วยกิตที่ได้จากการทดสอบมาตรฐาน (Credits from Standardized Test)                     |           | CS                                                                                                                                                                                                                             | หน่วยกิตที่ได้จากการทดสอบมาตรฐาน (Credits from Standardized Test)                     |      |
| CE                                                                                                                                                                                                                             | หน่วยกิตที่ได้จากการทดสอบที่คณะกรรมการบริหารหลักสูตรจัดสอบ (Credits from Examination) |           | CE                                                                                                                                                                                                                             | หน่วยกิตที่ได้จากการทดสอบที่คณะกรรมการบริหารหลักสูตรจัดสอบ (Credits from Examination) |      |
| CT                                                                                                                                                                                                                             | หน่วยกิตที่ได้จากการประเมิน หรืออบรมที่จัดโดยหน่วยงานต่าง ๆ (Credits from Training)   |           | CT                                                                                                                                                                                                                             | หน่วยกิตที่ได้จากการประเมิน หรืออบรมที่จัดโดยหน่วยงานต่าง ๆ (Credits from Training)   |      |
| CP                                                                                                                                                                                                                             | หน่วยกิตที่ได้จากการเสนอแฟ้มสะสมงาน (Credits from Portfolio)                          |           | CP                                                                                                                                                                                                                             | หน่วยกิตที่ได้จากการเสนอแฟ้มสะสมงาน (Credits from Portfolio)                          |      |
| (๒) รายวิชาที่อยู่ในหมวดวิชาแกนและหมวดวิชาบังคับของหลักสูตรจะต้องได้สัญลักษณ์ไม่ต่ำกว่า B และรายวิชาที่อยู่ในหมวดวิชาเลือกของหลักสูตรจะต้องได้สัญลักษณ์ไม่ต่ำกว่า C ถ้าได้สัญลักษณ์ต่ำกว่าที่ระบุไว้ข้างต้น ต้องลงทะเบียนเรียน |                                                                                       |           | (๒) รายวิชาที่อยู่ในหมวดวิชาแกนและหมวดวิชาบังคับของหลักสูตรจะต้องได้สัญลักษณ์ไม่ต่ำกว่า B และรายวิชาที่อยู่ในหมวดวิชาเลือกของหลักสูตรจะต้องได้สัญลักษณ์ไม่ต่ำกว่า C ถ้าได้สัญลักษณ์ต่ำกว่าที่ระบุไว้ข้างต้น ต้องลงทะเบียนเรียน |                                                                                       |      |

| ข้อบังคับมหาวิทยาลัยมหิดล ว่าด้วยการศึกษาระดับบัณฑิตศึกษา                                                                                                                                                                                                                                                                                                                                                                                                                                                                                                                                                                                                               |                                                                                                                                                                                                                                                                                                                                                                                                                                                                                                                                                                                                                                                                         | หมายเหตุ |
|-------------------------------------------------------------------------------------------------------------------------------------------------------------------------------------------------------------------------------------------------------------------------------------------------------------------------------------------------------------------------------------------------------------------------------------------------------------------------------------------------------------------------------------------------------------------------------------------------------------------------------------------------------------------------|-------------------------------------------------------------------------------------------------------------------------------------------------------------------------------------------------------------------------------------------------------------------------------------------------------------------------------------------------------------------------------------------------------------------------------------------------------------------------------------------------------------------------------------------------------------------------------------------------------------------------------------------------------------------------|----------|
| พ.ศ. ๒๕๖๓                                                                                                                                                                                                                                                                                                                                                                                                                                                                                                                                                                                                                                                               | พ.ศ. ....                                                                                                                                                                                                                                                                                                                                                                                                                                                                                                                                                                                                                                                               |          |
| <p>เข้าในโอกาสแรกที่เปิดสอน สำหรับรายวิชาในหมวดวิชาบังคับต้องลงทะเบียนเรียนซ้ำรายวิชาเดิม ถ้าเป็นรายวิชาในหมวดวิชาเลือกอาจลงทะเบียนรายวิชาอื่นแทนได้</p>                                                                                                                                                                                                                                                                                                                                                                                                                                                                                                                | <p>เข้าในโอกาสแรกที่เปิดสอน สำหรับรายวิชาในหมวดวิชาบังคับต้องลงทะเบียนเรียนซ้ำรายวิชาเดิม ถ้าเป็นรายวิชาในหมวดวิชาเลือกอาจลงทะเบียนรายวิชาอื่นแทนได้</p>                                                                                                                                                                                                                                                                                                                                                                                                                                                                                                                |          |
| <p><b>ข้อ ๘๘</b> การให้ F กระทำได้ในกรณีดังต่อไปนี้</p> <p>(๑) นักศึกษาเข้าสอบและมีผลสอบที่ประเมินผลว่าตก</p> <p>(๒) นักศึกษาขาดสอบโดยไม่ได้รับอนุญาตจากอาจารย์ผู้รับผิดชอบวิชาและประธานหลักสูตร</p> <p>(๓) นักศึกษาไม่ได้รับอนุญาตให้เข้าสอบตามข้อ ๘๖</p> <p>(๔) นักศึกษาทำผิดข้อกำหนดในการสอบของแต่ละรายวิชาและได้รับการตัดสินจากคณะกรรมการบริหารหลักสูตรให้ตก</p> <p>(๕) เปลี่ยนจากสัญลักษณ์ I เพราะนักศึกษาไม่สอบและมีผลการประเมินว่าตก หรือไม่ส่งผลการปฏิบัติงานภายในเงื่อนไขของการประเมินผล I ในกรณีที่ได้รับสัญลักษณ์ I</p> <p>(๖) นักศึกษาทุจริตในการสอบ ให้ได้สัญลักษณ์ F ในรายวิชาที่ทุจริต ในกรณีคณะกรรมการสอบสวนทางวินัยมีผลพิจารณาว่าทุจริต ตามข้อ ๑๑๓</p> | <p><b>ข้อ ๘๔</b> การให้ F กระทำได้ในกรณีดังต่อไปนี้</p> <p>(๑) นักศึกษาเข้าสอบและมีผลสอบที่ประเมินผลว่าตก</p> <p>(๒) นักศึกษาขาดสอบโดยไม่ได้รับอนุญาตจากอาจารย์ผู้รับผิดชอบวิชาและประธานหลักสูตร</p> <p>(๓) นักศึกษาไม่ได้รับอนุญาตให้เข้าสอบตามข้อ ๘๒</p> <p>(๔) นักศึกษาทำผิดข้อกำหนดในการสอบของแต่ละรายวิชาและได้รับการตัดสินจากคณะกรรมการบริหารหลักสูตรให้ตก</p> <p>(๕) เปลี่ยนจากสัญลักษณ์ I เพราะนักศึกษาไม่สอบและมีผลการประเมินว่าตก หรือไม่ส่งผลการปฏิบัติงานภายในเงื่อนไขของการประเมินผล I ในกรณีที่ได้รับสัญลักษณ์ I</p> <p>(๖) นักศึกษาทุจริตในการสอบ ให้ได้สัญลักษณ์ F ในรายวิชาที่ทุจริต ในกรณีคณะกรรมการสอบสวนทางวินัยมีผลพิจารณาว่าทุจริต ตามข้อ ๑๐๙</p> | คงเดิม   |
| <p><b>ข้อ ๘๙</b> การให้ S หรือ U กระทำได้เฉพาะในรายวิชาที่หลักสูตรกำหนดให้มีผลการประเมิน S หรือ U ไม่ว่าจะมีการนับหน่วยกิตหรือไม่ก็ได้</p>                                                                                                                                                                                                                                                                                                                                                                                                                                                                                                                              | <p><b>ข้อ ๘๕</b> การให้ S หรือ U กระทำได้เฉพาะในรายวิชาที่หลักสูตรกำหนดให้มีผลการประเมิน S หรือ U ไม่ว่าจะจะมีการนับหน่วยกิตหรือไม่ก็ได้</p>                                                                                                                                                                                                                                                                                                                                                                                                                                                                                                                            | คงเดิม   |
| <p><b>ข้อ ๙๐</b> การให้ I กระทำได้ในกรณี ดังต่อไปนี้</p> <p>(๑) นักศึกษาไม่ได้สอบ หรือไม่ส่งผลงานตามหลักเกณฑ์ในรายวิชานั้น เพราะเจ็บป่วยจนไม่อาจเข้าสอบหรือส่งผลงานนั้นได้ โดยมีใบรับรองแพทย์รับรอง</p> <p>(๒) นักศึกษาไม่ได้สอบ หรือไม่ส่งผลงานตามหลักเกณฑ์ในรายวิชานั้น ด้วยเหตุจำเป็นโดยให้อยู่ในดุลยพินิจของคณะกรรมการบริหารหลักสูตร</p>                                                                                                                                                                                                                                                                                                                            | <p><b>ข้อ ๘๖</b> การให้ I กระทำได้ในกรณี ดังต่อไปนี้</p> <p>(๑) นักศึกษาไม่ได้สอบ หรือไม่ส่งผลงานตามหลักเกณฑ์ในรายวิชานั้น เพราะเจ็บป่วยจนไม่อาจเข้าสอบหรือส่งผลงานนั้นได้ โดยมีใบรับรองแพทย์รับรอง</p> <p>(๒) นักศึกษาไม่ได้สอบ หรือไม่ส่งผลงานตามหลักเกณฑ์ในรายวิชานั้น ด้วยเหตุจำเป็นโดยให้อยู่ในดุลยพินิจของคณะกรรมการบริหารหลักสูตร</p>                                                                                                                                                                                                                                                                                                                            | คงเดิม   |



| ข้อบังคับมหาวิทยาลัยมหิดล ว่าด้วยการศึกษาระดับบัณฑิตศึกษา                                                                                                                                                                                                                                                                                      |                                                                                                                                                                                                                                                                                                                                                | หมายเหตุ      |
|------------------------------------------------------------------------------------------------------------------------------------------------------------------------------------------------------------------------------------------------------------------------------------------------------------------------------------------------|------------------------------------------------------------------------------------------------------------------------------------------------------------------------------------------------------------------------------------------------------------------------------------------------------------------------------------------------|---------------|
| พ.ศ. ๒๕๖๓                                                                                                                                                                                                                                                                                                                                      | พ.ศ. ....                                                                                                                                                                                                                                                                                                                                      |               |
| นักศึกษาจะมี 1 ในระหว่างการศึกษได้ไม่เกิน ๒ รายวิชา ยกเว้นได้รับความเห็นชอบจากคณะกรรมการบริหารหลักสูตร                                                                                                                                                                                                                                         | นักศึกษาจะมี 1 ในระหว่างการศึกษได้ไม่เกิน ๒ รายวิชา ยกเว้นได้รับความเห็นชอบจากคณะกรรมการบริหารหลักสูตร                                                                                                                                                                                                                                         |               |
| <b>ข้อ ๙๑</b> อาจารย์ผู้รับผิดชอบวิชาต้องกำหนดเงื่อนไขให้นักศึกษาที่ได้ 1 ปฏิบัติ ดังนี้<br>(๑) กำหนดให้สอบใหม่หรือส่งผลงานเพิ่มเติมภายใน ๑ เดือน นับจากวันที่อาจารย์ผู้รับผิดชอบวิชาแจ้งผลการสอบ<br>(๒) กำหนดให้ปฏิบัติงานเพิ่มเติมใหม่ในภาคการศึกษาถัดไป หรือ<br>(๓) กำหนดให้เรียนซ้ำวิชาเดิมโดยไม่ต้องลงทะเบียนในโอกาสแรกที่วิชานั้นเปิดสอน | <b>ข้อ ๘๗</b> อาจารย์ผู้รับผิดชอบวิชาต้องกำหนดเงื่อนไขให้นักศึกษาที่ได้ 1 ปฏิบัติ ดังนี้<br>(๑) กำหนดให้สอบใหม่หรือส่งผลงานเพิ่มเติมภายใน ๑ เดือน นับจากวันที่อาจารย์ผู้รับผิดชอบวิชาแจ้งผลการสอบ<br>(๒) กำหนดให้ปฏิบัติงานเพิ่มเติมใหม่ในภาคการศึกษาถัดไป หรือ<br>(๓) กำหนดให้เรียนซ้ำวิชาเดิมโดยไม่ต้องลงทะเบียนในโอกาสแรกที่วิชานั้นเปิดสอน | คงเดิม        |
| <b>ข้อ ๙๒</b> การให้ P กระทำได้เฉพาะรายวิชาที่มีการสอนหรือปฏิบัติงานต่อเนื่องกันมากกว่า ๑ ภาคการศึกษา โดยภาคการศึกษาแรกของการลงทะเบียนให้ประเมินด้วยสัญลักษณ์ P และภาคการศึกษาสุดท้ายให้ประเมินด้วยสัญลักษณ์ซึ่งมีแต้มประจำ ตามข้อ ๘๗ (๑.๑) หรือสัญลักษณ์ซึ่งไม่มีแต้มประจำ (S หรือ U)                                                         | <b>ข้อ ๘๘</b> การให้ P กระทำได้เฉพาะรายวิชาที่มีการสอนหรือปฏิบัติงานต่อเนื่องกันมากกว่า ๑ ภาคการศึกษา โดยภาคการศึกษาแรกของการลงทะเบียนให้ประเมินด้วยสัญลักษณ์ P และภาคการศึกษาสุดท้ายให้ประเมินด้วยสัญลักษณ์ซึ่งมีแต้มประจำ ตามข้อ ๘๓ (๑.๑) หรือสัญลักษณ์ซึ่งไม่มีแต้มประจำ (S หรือ U)                                                         | คงเดิม        |
| <b>ข้อ ๙๓</b> การให้ W กระทำได้ในกรณีดังต่อไปนี้<br>(๑) ในรายวิชาที่นักศึกษาได้รับอนุญาตให้ถอนการศึกษาตามข้อ ๘๕ (๒)<br>(๒) นักศึกษาได้รับอนุญาตให้ลาพักการศึกษา<br>(๓) นักศึกษาถูกสั่งพักการศึกษา                                                                                                                                              | <b>ข้อ ๘๙</b> การให้ W กระทำได้ในกรณีดังต่อไปนี้<br>(๑) ในรายวิชาที่นักศึกษาได้รับอนุญาตให้ถอนการศึกษาตามข้อ ๘๑ (๒)<br>(๒) นักศึกษาได้รับอนุญาตให้ลาพักการศึกษา<br>(๓) นักศึกษาถูกสั่งพักการศึกษา                                                                                                                                              | คงเดิม        |
| <b>ข้อ ๙๔</b> การให้ AU กระทำได้เฉพาะรายวิชาที่นักศึกษาขอเข้าร่วมศึกษาโดยไม่ับหน่วยกิตและต้องมีเวลาเรียนหรือปฏิบัติการไม่น้อยกว่าร้อยละ ๘๐ แต่หากนักศึกษามีเวลาเรียนหรือปฏิบัติการน้อยกว่าร้อยละ ๘๐ จะต้องประเมินผลด้วยสัญลักษณ์ U                                                                                                             | <b>ข้อ ๙๐</b> การให้ AU กระทำได้เฉพาะรายวิชาที่นักศึกษาขอเข้าร่วมศึกษาโดยไม่ับหน่วยกิตและต้องมีเวลาเรียนหรือปฏิบัติการไม่น้อยกว่าร้อยละ ๘๐ แต่หากนักศึกษามีเวลาเรียนหรือปฏิบัติการน้อยกว่าร้อยละ ๘๐ จะต้องประเมินผลด้วยสัญลักษณ์ U                                                                                                             | คงเดิม        |
| <b>ข้อ ๙๕</b> การให้ X กระทำได้เฉพาะรายวิชาที่ยังไม่ได้รับรายงานผลการประเมินการศึกษาของผู้สอนรายวิชานั้น ๆ ตามกำหนดเวลา                                                                                                                                                                                                                        | <b>ข้อ ๙๑</b> การให้ X กระทำได้เฉพาะรายวิชาที่ยังไม่ได้รับรายงานผลการประเมินการศึกษาของผู้สอนรายวิชานั้น ๆ ตามกำหนดเวลา                                                                                                                                                                                                                        | คงเดิม        |
| <b>ข้อ ๙๖</b> การประเมินผลความก้าวหน้าในการทำวิทยานิพนธ์หรือสารนิพนธ์ให้มีสัญลักษณ์ ความหมาย และเงื่อนไขการให้สัญลักษณ์ ดังนี้                                                                                                                                                                                                                 | <b>ข้อ ๙๒</b> การประเมินผลความก้าวหน้าในการทำวิทยานิพนธ์หรือ <b>การค้นคว้าอิสระ</b> ให้มีสัญลักษณ์ ความหมาย และเงื่อนไขการให้สัญลักษณ์ ดังนี้                                                                                                                                                                                                  | เนื้อหาคงเดิม |

| ข้อบังคับมหาวิทยาลัยมหิดล ว่าด้วยการศึกษาระดับบัณฑิตศึกษา                                                                                                                                                                                                                                                                                                                                                                                                                                                                                                                                                                                                                                                                                                                                                                                                                                                                                                                                                                                                       |                                                                                                                                                                                                                                                                                                                                                                                                                                                                                                                                                                                                                                                                                                                                                                                                                                                                                                                                                                                                                                                                 | หมายเหตุ |
|-----------------------------------------------------------------------------------------------------------------------------------------------------------------------------------------------------------------------------------------------------------------------------------------------------------------------------------------------------------------------------------------------------------------------------------------------------------------------------------------------------------------------------------------------------------------------------------------------------------------------------------------------------------------------------------------------------------------------------------------------------------------------------------------------------------------------------------------------------------------------------------------------------------------------------------------------------------------------------------------------------------------------------------------------------------------|-----------------------------------------------------------------------------------------------------------------------------------------------------------------------------------------------------------------------------------------------------------------------------------------------------------------------------------------------------------------------------------------------------------------------------------------------------------------------------------------------------------------------------------------------------------------------------------------------------------------------------------------------------------------------------------------------------------------------------------------------------------------------------------------------------------------------------------------------------------------------------------------------------------------------------------------------------------------------------------------------------------------------------------------------------------------|----------|
| พ.ศ. ๒๕๖๓                                                                                                                                                                                                                                                                                                                                                                                                                                                                                                                                                                                                                                                                                                                                                                                                                                                                                                                                                                                                                                                       | พ.ศ. ....                                                                                                                                                                                                                                                                                                                                                                                                                                                                                                                                                                                                                                                                                                                                                                                                                                                                                                                                                                                                                                                       |          |
| <p>(๑) การประเมินผลความก้าวหน้าในการทำวิทยานิพนธ์หรือสารนิพนธ์ของนักศึกษาในแต่ละภาคการศึกษา ให้ประเมินด้วยสัญลักษณ์ P S หรือ U ซึ่งมีความหมายดังนี้</p> <p>(๑.๑) P หมายถึง ความก้าวหน้าของผลงานการศึกษาวิจัยยังอยู่ในขั้นกำลังดำเนินการ ยังไม่อาจประเมินได้ว่าในขณะที่ทำการประเมินอยู่ในระดับเป็นที่น่าพอใจหรือไม่เป็นที่พอใจ</p> <p>(๑.๒) S หมายถึง ความก้าวหน้าของผลงานการศึกษาวิจัยเป็นที่พอใจ</p> <p>(๑.๓) U หมายถึง ความก้าวหน้าของผลงานการศึกษาวิจัยไม่เป็นที่พอใจ คือ อยู่ในกรณีใดกรณีหนึ่ง ดังต่อไปนี้</p> <p>(๑.๓.๑) นักศึกษาลงทะเบียนทำวิทยานิพนธ์หรือสารนิพนธ์แล้วในภาคการศึกษานั้น แต่ยังมีได้ดำเนินการจัดทำโครงร่างวิทยานิพนธ์หรือสารนิพนธ์</p> <p>(๑.๓.๒) นักศึกษาไม่ปฏิบัติตามแผนงานวิจัยที่กำหนด</p> <p>(๒) หากการประเมินผลความก้าวหน้าในการทำวิทยานิพนธ์หรือสารนิพนธ์ของนักศึกษาปรากฏสัญลักษณ์ U ติดต่อกัน ๒ ภาคการศึกษา หรือ P ติดต่อกัน ๔ ภาคการศึกษา อาจารย์ที่ปรึกษาวิทยานิพนธ์หลักหรือสารนิพนธ์หลักและประธานหลักสูตร ต้องพิจารณาหาสาเหตุที่แท้จริง พร้อมทั้งกำหนดแนวทางการแก้ไขและรายงานให้คณบดีบัณฑิตวิทยาลัยทราบและพิจารณาหาข้อยุติ</p> | <p>(๑) การประเมินผลความก้าวหน้าในการทำวิทยานิพนธ์หรือสารนิพนธ์ของนักศึกษาในแต่ละภาคการศึกษา ให้ประเมินด้วยสัญลักษณ์ P S หรือ U ซึ่งมีความหมายดังนี้</p> <p>(๑.๑) P หมายถึง ความก้าวหน้าของผลงานการศึกษาวิจัยยังอยู่ในขั้นกำลังดำเนินการ ยังไม่อาจประเมินได้ว่าในขณะที่ทำการประเมินอยู่ในระดับเป็นที่น่าพอใจหรือไม่เป็นที่พอใจ</p> <p>(๑.๒) S หมายถึง ความก้าวหน้าของผลงานการศึกษาวิจัยเป็นที่พอใจ</p> <p>(๑.๓) U หมายถึง ความก้าวหน้าของผลงานการศึกษาวิจัยไม่เป็นที่พอใจ คือ อยู่ในกรณีใดกรณีหนึ่ง ดังต่อไปนี้</p> <p>(๑.๓.๑) นักศึกษาลงทะเบียนทำวิทยานิพนธ์หรือสารนิพนธ์แล้วในภาคการศึกษานั้น แต่ยังมีได้ดำเนินการจัดทำโครงร่างวิทยานิพนธ์หรือสารนิพนธ์</p> <p>(๑.๓.๒) นักศึกษาไม่ปฏิบัติตามแผนงานวิจัยที่กำหนด</p> <p>(๒) หากการประเมินผลความก้าวหน้าในการทำวิทยานิพนธ์หรือสารนิพนธ์ของนักศึกษาปรากฏสัญลักษณ์ U ติดต่อกัน ๒ ภาคการศึกษา หรือ P ติดต่อกัน ๔ ภาคการศึกษา อาจารย์ที่ปรึกษาวิทยานิพนธ์หลักหรือสารนิพนธ์หลักและประธานหลักสูตร ต้องพิจารณาหาสาเหตุที่แท้จริง พร้อมทั้งกำหนดแนวทางการแก้ไขและรายงานให้คณบดีบัณฑิตวิทยาลัยทราบและพิจารณาหาข้อยุติ</p> |          |
| <p>ส่วนที่ ๓</p> <p>การนับจำนวนหน่วยกิต</p> <p>ข้อ ๙๗ การนับจำนวนหน่วยกิตให้มีหลักเกณฑ์ ดังนี้</p>                                                                                                                                                                                                                                                                                                                                                                                                                                                                                                                                                                                                                                                                                                                                                                                                                                                                                                                                                              | <p>ส่วนที่ ๓</p> <p>การนับจำนวนหน่วยกิต</p> <p>ข้อ ๙๓ การนับจำนวนหน่วยกิตให้มีหลักเกณฑ์ ดังนี้</p>                                                                                                                                                                                                                                                                                                                                                                                                                                                                                                                                                                                                                                                                                                                                                                                                                                                                                                                                                              | คงเดิม   |

| ข้อบังคับมหาวิทยาลัยมหิดล ว่าด้วยการศึกษาระดับบัณฑิตศึกษา                                                                                                                                                                                                                                                                                                                                                                                                                                                                                                                                                                                                                       |                                                                                                                                                                                                                                                                                                                                                                                                                                                                                                                                                                                                                                                                                 | หมายเหตุ |
|---------------------------------------------------------------------------------------------------------------------------------------------------------------------------------------------------------------------------------------------------------------------------------------------------------------------------------------------------------------------------------------------------------------------------------------------------------------------------------------------------------------------------------------------------------------------------------------------------------------------------------------------------------------------------------|---------------------------------------------------------------------------------------------------------------------------------------------------------------------------------------------------------------------------------------------------------------------------------------------------------------------------------------------------------------------------------------------------------------------------------------------------------------------------------------------------------------------------------------------------------------------------------------------------------------------------------------------------------------------------------|----------|
| พ.ศ. ๒๕๖๓                                                                                                                                                                                                                                                                                                                                                                                                                                                                                                                                                                                                                                                                       | พ.ศ. ....                                                                                                                                                                                                                                                                                                                                                                                                                                                                                                                                                                                                                                                                       |          |
| <p>(๑) การนับจำนวนหน่วยกิตสะสมของนักศึกษาเพื่อให้ครบตามที่หลักสูตรกำหนด ให้นับเฉพาะจำนวนหน่วยกิตที่กำหนดในหลักสูตรของรายวิชาที่สอบได้เท่านั้น</p> <p>ในกรณีที่นักศึกษาลงทะเบียนเรียนรายวิชาใดมากกว่าหนึ่งครั้ง ให้นับเฉพาะจำนวนหน่วยกิตครั้งสุดท้ายที่ประเมินผลว่าสอบได้ไปคิดเป็นหน่วยกิตสะสมเพียงครั้งเดียว</p> <p>(๒) การรวมจำนวนหน่วยกิตเพื่อใช้ในการคำนวณแต้มเฉลี่ย ให้นับหน่วยกิตของทุกรายวิชาที่มีแต้มประจำ</p> <p>ในกรณีที่นักศึกษาลงทะเบียนเรียนรายวิชาใดมากกว่าหนึ่งครั้ง ให้นับจำนวนหน่วยกิตครั้งสุดท้ายไปใช้ในการคำนวณแต้มเฉลี่ย</p>                                                                                                                                 | <p>(๑) การนับจำนวนหน่วยกิตสะสมของนักศึกษาเพื่อให้ครบตามที่หลักสูตรกำหนด ให้นับเฉพาะจำนวนหน่วยกิตที่กำหนดในหลักสูตรของรายวิชาที่สอบได้เท่านั้น</p> <p>ในกรณีที่นักศึกษาลงทะเบียนเรียนรายวิชาใดมากกว่าหนึ่งครั้ง ให้นับเฉพาะจำนวนหน่วยกิตครั้งสุดท้ายที่ประเมินผลว่าสอบได้ไปคิดเป็นหน่วยกิตสะสมเพียงครั้งเดียว</p> <p>(๒) การรวมจำนวนหน่วยกิตเพื่อใช้ในการคำนวณแต้มเฉลี่ย ให้นับหน่วยกิตของทุกรายวิชาที่มีแต้มประจำ</p> <p>ในกรณีที่นักศึกษาลงทะเบียนเรียนรายวิชาใดมากกว่าหนึ่งครั้ง ให้นับจำนวนหน่วยกิตครั้งสุดท้ายไปใช้ในการคำนวณแต้มเฉลี่ย</p>                                                                                                                                 |          |
| <p><b>ส่วนที่ ๔</b><br/><b>การคิดแต้มเฉลี่ย</b></p> <p><b>ข้อ ๙๘</b> แต้มเฉลี่ยมี ๒ ประเภท คือ แต้มเฉลี่ยประจำภาค และแต้มเฉลี่ยสะสม โดยมีวิธีการคำนวณแต้มเฉลี่ยดังนี้</p> <p>(๑) แต้มเฉลี่ยประจำภาค ให้อ่านจากผลการศึกษานักศึกษาในภาคการศึกษานั้น โดยเอาผลรวมของผลคูณของหน่วยกิตกับแต้มประจำของผลการศึกษแต่ละรายวิชาเป็นตัวตั้ง หาค่าด้วยจำนวนหน่วยกิตรวมของรายวิชาที่ผลการศึกษามีแต้มประจำในภาคการศึกษานั้น ๆ ให้มีทศนิยมสองตำแหน่ง โดยปัดเศษจากตำแหน่งที่สาม</p> <p>(๒) แต้มเฉลี่ยสะสม ให้อ่านจากผลการศึกษานักศึกษาตั้งแต่เริ่มเข้าศึกษา ในหลักสูตรนั้นจนถึงการประเมินผลครั้งสุดท้าย โดยเอาผลรวมของผลคูณของหน่วยกิตกับแต้มประจำของผลการศึกษแต่ละรายวิชาเป็นตัวตั้งหารด้วย</p> | <p><b>ส่วนที่ ๔</b><br/><b>การคิดแต้มเฉลี่ย</b></p> <p><b>ข้อ ๙๘</b> แต้มเฉลี่ยมี ๒ ประเภท คือ แต้มเฉลี่ยประจำภาค และแต้มเฉลี่ยสะสม โดยมีวิธีการคำนวณแต้มเฉลี่ยดังนี้</p> <p>(๑) แต้มเฉลี่ยประจำภาค ให้อ่านจากผลการศึกษานักศึกษาในภาคการศึกษานั้น โดยเอาผลรวมของผลคูณของหน่วยกิตกับแต้มประจำของผลการศึกษแต่ละรายวิชาเป็นตัวตั้ง หาค่าด้วยจำนวนหน่วยกิตรวมของรายวิชาที่ผลการศึกษามีแต้มประจำในภาคการศึกษานั้น ๆ ให้มีทศนิยมสองตำแหน่ง โดยปัดเศษจากตำแหน่งที่สาม</p> <p>(๒) แต้มเฉลี่ยสะสม ให้อ่านจากผลการศึกษานักศึกษาตั้งแต่เริ่มเข้าศึกษา ในหลักสูตรนั้นจนถึงการประเมินผลครั้งสุดท้าย โดยเอาผลรวมของผลคูณของหน่วยกิตกับแต้มประจำของผลการศึกษแต่ละรายวิชาเป็นตัวตั้งหารด้วย</p> | คงเดิม   |

| ข้อบังคับมหาวิทยาลัยมหิดล ว่าด้วยการศึกษาระดับบัณฑิตศึกษา                                                                                                                                                                                                                                                                                                                                                                                            |                                                                                                                                                                                                                                                                                                                                                                                                                                                      | หมายเหตุ |
|------------------------------------------------------------------------------------------------------------------------------------------------------------------------------------------------------------------------------------------------------------------------------------------------------------------------------------------------------------------------------------------------------------------------------------------------------|------------------------------------------------------------------------------------------------------------------------------------------------------------------------------------------------------------------------------------------------------------------------------------------------------------------------------------------------------------------------------------------------------------------------------------------------------|----------|
| พ.ศ. ๒๕๖๓                                                                                                                                                                                                                                                                                                                                                                                                                                            | พ.ศ. ....                                                                                                                                                                                                                                                                                                                                                                                                                                            |          |
| <p>จำนวนหน่วยกิตรวมของรายวิชาทั้งหมดที่ศึกษาและผลการศึกษามีแต้มประจำตามข้อ ๙๗ (๒) ให้มีทศนิยม ๒ ตำแหน่ง</p> <p>ในกรณีที่นักศึกษาลงทะเบียนเรียนซ้ำให้นำแต้มประจำของสัญลักษณ์ที่ได้รับจากการประเมินครั้งสุดท้ายมาคำนวณคะแนนเฉลี่ย ทั้งนี้แต้มประจำของรายวิชาที่ลงทะเบียนเรียนซ้ำ ต้องได้สัญลักษณ์ในระดับที่ไม่สูงกว่าสัญลักษณ์ B และให้ใส่เครื่องหมาย # หลังสัญลักษณ์ที่ได้รับในภาคการศึกษาที่สอบไม่ผ่านการประเมินในรายวิชานั้น</p>                    | <p>จำนวนหน่วยกิตรวมของรายวิชาทั้งหมดที่ศึกษาและผลการศึกษามีแต้มประจำตามข้อ ๙๓ (๒) ให้มีทศนิยม ๒ ตำแหน่ง</p> <p>ในกรณีที่นักศึกษาลงทะเบียนเรียนซ้ำให้นำแต้มประจำของสัญลักษณ์ที่ได้รับจากการประเมินครั้งสุดท้ายมาคำนวณคะแนนเฉลี่ย ทั้งนี้แต้มประจำของรายวิชาที่ลงทะเบียนเรียนซ้ำ ต้องได้สัญลักษณ์ในระดับที่ไม่สูงกว่าสัญลักษณ์ B และให้ใส่เครื่องหมาย # หลังสัญลักษณ์ที่ได้รับในภาคการศึกษาที่สอบไม่ผ่านการประเมินในรายวิชานั้น</p>                    |          |
| <p><b>ส่วนที่ ๕</b><br/><b>การย้ายสาขาวิชา</b></p> <p><b>ข้อ ๙๙</b> การย้ายสาขาวิชา</p> <p>(๑) การย้ายสาขาวิชาอาจกระทำได้ ในกรณีมีเหตุผลอันสมควร ทั้งนี้โดยความเห็นชอบของคณะกรรมการบริหารหลักสูตรสาขาวิชาเดิม และคณะกรรมการบริหารหลักสูตรสาขาวิชาใหม่ และได้รับอนุมัติจากคณบดีบัณฑิตวิทยาลัย</p> <p>(๒) นักศึกษาผู้ขอย้ายสาขาวิชาต้องเรียนในสาขาวิชาเดิมมาแล้ว ไม่น้อยกว่า ๑ ภาคการศึกษา</p> <p>(๓) นักศึกษาทดลองเรียน ไม่มีสิทธิ์ขอย้ายสาขาวิชา</p> | <p><b>ส่วนที่ ๕</b><br/><b>การย้ายสาขาวิชา</b></p> <p><b>ข้อ ๙๕</b> การย้ายสาขาวิชา</p> <p>(๑) การย้ายสาขาวิชาอาจกระทำได้ ในกรณีมีเหตุผลอันสมควร ทั้งนี้โดยความเห็นชอบของคณะกรรมการบริหารหลักสูตรสาขาวิชาเดิม และคณะกรรมการบริหารหลักสูตรสาขาวิชาใหม่ และได้รับอนุมัติจากคณบดีบัณฑิตวิทยาลัย</p> <p>(๒) นักศึกษาผู้ขอย้ายสาขาวิชาต้องเรียนในสาขาวิชาเดิมมาแล้ว ไม่น้อยกว่า ๑ ภาคการศึกษา</p> <p>(๓) นักศึกษาทดลองเรียน ไม่มีสิทธิ์ขอย้ายสาขาวิชา</p> | คงเดิม   |
| <p><b>ส่วนที่ ๖</b><br/><b>การเปลี่ยนระดับการศึกษา</b></p> <p><b>ข้อ ๑๐๐</b> นักศึกษาในหลักสูตรระดับต่ำกว่าอาจได้รับการพิจารณาให้โอนเข้าศึกษาในหลักสูตรที่สูงกว่าหรือในทางกลับกัน นักศึกษาในหลักสูตรระดับที่สูงกว่าอาจได้รับการพิจารณาให้โอนเข้าศึกษาในหลักสูตรระดับที่ต่ำกว่าได้ ทั้งนี้ให้เป็นไปตามเงื่อนไขที่กำหนดไว้ในหลักสูตรนั้น ๆ และประกาศของบัณฑิตวิทยาลัย</p>                                                                              | <p><b>ส่วนที่ ๖</b><br/><b>การเปลี่ยนระดับการศึกษา</b></p> <p><b>ข้อ ๙๖</b> นักศึกษาในหลักสูตรระดับต่ำกว่าอาจได้รับการพิจารณาให้โอนเข้าศึกษาในหลักสูตรที่สูงกว่าหรือในทางกลับกัน นักศึกษาในหลักสูตรระดับที่สูงกว่าอาจได้รับการพิจารณาให้โอนเข้าศึกษาในหลักสูตรระดับที่ต่ำกว่าได้ ทั้งนี้ให้เป็นไปตามเงื่อนไขที่กำหนดไว้ในหลักสูตรนั้น ๆ และประกาศของบัณฑิตวิทยาลัย</p>                                                                               | คงเดิม   |

| ข้อบังคับมหาวิทยาลัยมหิดล ว่าด้วยการศึกษาในระดับบัณฑิตศึกษา                                                                                                                                                                                                                                                                                                                                                                                                                                                                                                                                                                                                                                                                                                                                                                                                                                                                                                                                                                                                                                                                                                                                                                                                   |                                                                                                                                                                                                                                                                                                                                                                               | หมายเหตุ                          |
|---------------------------------------------------------------------------------------------------------------------------------------------------------------------------------------------------------------------------------------------------------------------------------------------------------------------------------------------------------------------------------------------------------------------------------------------------------------------------------------------------------------------------------------------------------------------------------------------------------------------------------------------------------------------------------------------------------------------------------------------------------------------------------------------------------------------------------------------------------------------------------------------------------------------------------------------------------------------------------------------------------------------------------------------------------------------------------------------------------------------------------------------------------------------------------------------------------------------------------------------------------------|-------------------------------------------------------------------------------------------------------------------------------------------------------------------------------------------------------------------------------------------------------------------------------------------------------------------------------------------------------------------------------|-----------------------------------|
| พ.ศ. ๒๕๖๓                                                                                                                                                                                                                                                                                                                                                                                                                                                                                                                                                                                                                                                                                                                                                                                                                                                                                                                                                                                                                                                                                                                                                                                                                                                     | พ.ศ. ....                                                                                                                                                                                                                                                                                                                                                                     |                                   |
| <p style="text-align: center;"><b>ส่วนที่ ๗</b></p> <p style="text-align: center;"><b>การรับและเทียบโอนหน่วยกิต</b></p> <p><b>ข้อ ๑๐๑</b> นักศึกษาจะขอรับและเทียบโอนหน่วยกิตได้ต่อเมื่อได้รับความเห็นชอบจากคณะกรรมการบริหารหลักสูตร และต้องได้รับการพิจารณาอนุมัติจากคณบดีบัณฑิตวิทยาลัย โดยถือเกณฑ์การพิจารณาอนุมัติดังต่อไปนี้</p> <p>(๑) รายวิชาที่รับและเทียบโอนหน่วยกิตได้</p> <p>(๑.๑) เป็นรายวิชาที่มีการสอนหรือปฏิบัติงานในระดับบัณฑิตศึกษา สำหรับการรับโอนหน่วยกิตวิทยานิพนธ์และสารนิพนธ์ให้เป็นไปตามประกาศของบัณฑิตวิทยาลัย</p> <p>(๑.๒) เป็นรายวิชาที่มีในหลักสูตรที่รับเข้าศึกษาและมีเนื้อหาเทียบเคียงกันได้</p> <p>(๑.๓) เป็นรายวิชาที่ได้รับการประเมินผลได้สัญลักษณ์ไม่ต่ำกว่า B</p> <p>(๒) จำนวนหน่วยกิตที่สามารถรับและเทียบโอนได้</p> <p>(๒.๑) หากเป็นรายวิชาที่เปิดสอนในมหาวิทยาลัย ให้อยู่ในดุลพินิจของคณะกรรมการบริหารหลักสูตรและคณบดีบัณฑิตวิทยาลัย</p> <p>ทั้งนี้กรณีเป็นการขอรับและเทียบโอนหน่วยกิตจากระดับประกาศนียบัตรบัณฑิตหรือประกาศนียบัตรบัณฑิตชั้นสูง มายังระดับปริญญาโทหรือปริญญาเอก หรือในทางกลับกันจะกระทำได้ไม่เกินร้อยละ ๔๐ ของหน่วยกิตรายวิชาในหลักสูตรที่จะเข้าศึกษา</p> <p>(๒.๒) หากเป็นรายวิชาที่เปิดสอนในต่างสถาบัน ให้กระทำได้ไม่เกินร้อยละ ๒๕ ของหน่วยกิตรายวิชาที่มีการสอนหรือปฏิบัติงานในหลักสูตรที่กำลังศึกษา</p> | <p style="text-align: center;"><b>ส่วนที่ ๗</b></p> <p style="text-align: center;"><b>การรับและเทียบโอนหน่วยกิต</b></p> <p><b>ข้อ ๙๗</b> นักศึกษาจะขอรับและเทียบโอนหน่วยกิตได้ต่อเมื่อได้รับความเห็นชอบจากคณะกรรมการบริหารหลักสูตร และต้องได้รับการพิจารณาอนุมัติจากคณบดีบัณฑิตวิทยาลัย <u>ทั้งนี้ หลักเกณฑ์การรับและเทียบโอนหน่วยกิตให้เป็นไปตามประกาศบัณฑิตวิทยาลัย</u></p> | เพื่อให้สอดคล้องกับการปฏิบัติจริง |

| ข้อบังคับมหาวิทยาลัยมหิดล ว่าด้วยการศึกษาระดับบัณฑิตศึกษา                                                                                                                                                                                                                                                                                                                                                                                                                                                       |                                                                                                                                                                                                                                                                                                                                                                                                                                                                                                                | หมายเหตุ |
|-----------------------------------------------------------------------------------------------------------------------------------------------------------------------------------------------------------------------------------------------------------------------------------------------------------------------------------------------------------------------------------------------------------------------------------------------------------------------------------------------------------------|----------------------------------------------------------------------------------------------------------------------------------------------------------------------------------------------------------------------------------------------------------------------------------------------------------------------------------------------------------------------------------------------------------------------------------------------------------------------------------------------------------------|----------|
| พ.ศ. ๒๕๖๓                                                                                                                                                                                                                                                                                                                                                                                                                                                                                                       | พ.ศ. ....                                                                                                                                                                                                                                                                                                                                                                                                                                                                                                      |          |
| (๓) รายวิชาที่เทียบและโอนหน่วยกิต เมื่อได้รับโอนหน่วยกิตจะรายงานในใบแสดงผลการศึกษา โดยระบุรายละเอียดจำนวนหน่วยกิต สถาบันการศึกษาที่โอนหน่วยกิต พร้อมทั้งแสดงรายวิชาที่รับโอนหน่วยกิต ตามรหัสรายวิชา ชื่อรายวิชา จำนวนหน่วยกิตของรายวิชาในหลักสูตรที่รับโอนหน่วยกิต และแสดงสัญลักษณ์ T กำกับที่รายวิชา โดยไม่นำมาคิดแต้มเฉลี่ย                                                                                                                                                                                   |                                                                                                                                                                                                                                                                                                                                                                                                                                                                                                                |          |
| <p><b>ส่วนที่ ๘</b></p> <p><b>การเทียบโอนความรู้ ประสบการณ์และให้หน่วยกิต</b></p> <p><b>ข้อ ๑๐๒</b> นักศึกษามีสิทธิ์ขอเทียบโอนความรู้และประสบการณ์การทำงานจากการศึกษานอกระบบ หรือการศึกษาดำเนินชีวิต เป็นรายวิชาและได้หน่วยกิตตามหลักสูตรที่เปิดสอนในระดับบัณฑิตศึกษาได้ ทั้งนี้หลักเกณฑ์การเทียบโอนให้เป็นไปตามประกาศของบัณฑิตวิทยาลัย</p>                                                                                                                                                                     | <p><b>ส่วนที่ ๘</b></p> <p><b>การเทียบโอนความรู้ ประสบการณ์และให้หน่วยกิต</b></p> <p><b>ข้อ ๙๘</b> นักศึกษามีสิทธิ์ขอเทียบโอนความรู้และประสบการณ์การทำงานจากการศึกษานอกระบบ หรือการศึกษาดำเนินชีวิต เป็นรายวิชาและได้หน่วยกิตตามหลักสูตรที่เปิดสอนในระดับบัณฑิตศึกษาได้ ทั้งนี้หลักเกณฑ์การเทียบโอนให้เป็นไปตามประกาศของบัณฑิตวิทยาลัย</p>                                                                                                                                                                     | คงเดิม   |
| <p><b>ส่วนที่ ๙</b></p> <p><b>การรับโอนนักศึกษาจากสถาบันอื่น</b></p> <p><b>ข้อ ๑๐๓</b> การรับโอนนักศึกษาจากสถาบันอื่น</p> <p>(๑) บัณฑิตวิทยาลัย อาจพิจารณารับโอนนักศึกษาจากสถาบันอื่นที่มีฐานะเทียบเท่ามหาวิทยาลัยได้ โดยมีเงื่อนไขและวิธีการตามที่บัณฑิตวิทยาลัยกำหนด ทั้งนี้การนับระยะเวลาที่ศึกษาในหลักสูตรให้เริ่มนับตั้งแต่เข้าศึกษาในสถาบันอุดมศึกษาเดิม</p> <p>(๒) นักศึกษารับโอนจะต้องใช้เวลาศึกษาในมหาวิทยาลัยเป็นระยะเวลาไม่น้อยกว่า ๑ ปีการศึกษา แต่ต้องไม่เกินกำหนดเวลาตามที่กำหนดไว้ในหลักสูตร</p> | <p><b>ส่วนที่ ๙</b></p> <p><b>การรับโอนนักศึกษาจากสถาบันอื่น</b></p> <p><b>ข้อ ๙๙</b> การรับโอนนักศึกษาจากสถาบันอื่น</p> <p>(๑) บัณฑิตวิทยาลัย อาจพิจารณารับโอนนักศึกษาจากสถาบันอื่นที่มีฐานะเทียบเท่ามหาวิทยาลัยได้ โดยมีเงื่อนไขและวิธีการตามที่บัณฑิตวิทยาลัยกำหนด ทั้งนี้การนับระยะเวลาที่ศึกษาในหลักสูตรให้เริ่มนับตั้งแต่เข้าศึกษาในสถาบันอุดมศึกษาเดิม</p> <p>(๒) นักศึกษารับโอนจะต้องใช้เวลาศึกษาในมหาวิทยาลัยเป็นระยะเวลาไม่น้อยกว่า ๑ ปีการศึกษา แต่ต้องไม่เกินกำหนดเวลาตามที่กำหนดไว้ในหลักสูตร</p> | คงเดิม   |
| <p><b>หมวด ๑๐</b></p> <p><b>การสอบวัดคุณสมบัติในกรณีของนักศึกษาปริญญาเอก</b></p> <p><b>ข้อ ๑๐๔</b> การสอบวัดคุณสมบัติ (Qualifying Examination)</p>                                                                                                                                                                                                                                                                                                                                                              | <p><b>หมวด ๑๐</b></p> <p><b>การสอบวัดคุณสมบัติในกรณีของนักศึกษาปริญญาเอก</b></p> <p><b>ข้อ ๑๐๐</b> การสอบวัดคุณสมบัติ (Qualifying Examination)</p>                                                                                                                                                                                                                                                                                                                                                             |          |

| ข้อบังคับมหาวิทยาลัยมหิดล ว่าด้วยการศึกษาาระดับบัณฑิตศึกษา                                                                                                                                                                                                                                                                                                                                                                                                                                                                                                                                                                                                                                                                                                                                                                                                                                                                                                                                                                                                                                                                                                                             |                                                                                                                                                                                                                                                                                                                                                                                                                                                                                                                                                                                                                                                                                                                                                                                                                                                                                                                                                                                                                                                                                                                                                                                                                                     | หมายเหตุ                                              |
|----------------------------------------------------------------------------------------------------------------------------------------------------------------------------------------------------------------------------------------------------------------------------------------------------------------------------------------------------------------------------------------------------------------------------------------------------------------------------------------------------------------------------------------------------------------------------------------------------------------------------------------------------------------------------------------------------------------------------------------------------------------------------------------------------------------------------------------------------------------------------------------------------------------------------------------------------------------------------------------------------------------------------------------------------------------------------------------------------------------------------------------------------------------------------------------|-------------------------------------------------------------------------------------------------------------------------------------------------------------------------------------------------------------------------------------------------------------------------------------------------------------------------------------------------------------------------------------------------------------------------------------------------------------------------------------------------------------------------------------------------------------------------------------------------------------------------------------------------------------------------------------------------------------------------------------------------------------------------------------------------------------------------------------------------------------------------------------------------------------------------------------------------------------------------------------------------------------------------------------------------------------------------------------------------------------------------------------------------------------------------------------------------------------------------------------|-------------------------------------------------------|
| พ.ศ. ๒๕๖๓                                                                                                                                                                                                                                                                                                                                                                                                                                                                                                                                                                                                                                                                                                                                                                                                                                                                                                                                                                                                                                                                                                                                                                              | พ.ศ. ....                                                                                                                                                                                                                                                                                                                                                                                                                                                                                                                                                                                                                                                                                                                                                                                                                                                                                                                                                                                                                                                                                                                                                                                                                           |                                                       |
| <p>(๑) นักศึกษาระดับปริญญาเอก ต้องสอบวัดคุณสมบัติมีผล “ผ่าน” ก่อน การเสนอโครงร่างวิทยานิพนธ์</p> <p>(๒) การสอบวัดคุณสมบัติ ให้ใช้การสอบข้อเขียน การสอบปากเปล่า หรือ ทั้งสองอย่าง</p> <p>(๓) การตัดสินผลการสอบวัดคุณสมบัติ</p> <p>(๓.๑) เมื่อการสอบวัดคุณสมบัติได้เสร็จสิ้นแล้ว ให้พิจารณาตัดสินผลการสอบโดยการประชุม “ลับ”</p> <p>(๓.๒) ผลการสอบวัดคุณสมบัติ มีดังนี้</p> <p>(๓.๒.๑) “ผ่าน” หมายถึง การที่นักศึกษาสามารถแสดงความรู้พื้นฐานที่เกี่ยวข้อง และมีศักยภาพในการแสดงกระบวนการทางความคิด การวิเคราะห์และแก้ปัญหา โดยใช้ความรู้มาประยุกต์เพื่อออกแบบงานวิจัยที่สามารถตอบโจทย์ได้อย่างเป็นระบบ ที่ทำให้คณะกรรมการสอบวัดคุณสมบัติเห็นว่า นักศึกษามีความพร้อมในการสร้างงานวิจัยได้ด้วยตนเอง</p> <p>(๓.๒.๒) “ไม่ผ่าน” หมายถึง การที่นักศึกษาไม่สามารถแสดงคุณสมบัติใน (๓.๒.๑) ข้างต้น ได้เป็นที่น่าพอใจของคณะกรรมการสอบวัดคุณสมบัติ</p> <p>(๓.๓) ประธานหลักสูตร ต้องแจ้งผลการตัดสินของคณะกรรมการสอบวัดคุณสมบัติ ให้นักศึกษาทราบในทันที แต่ทั้งนี้ต้องไม่เกิน ๕ วัน นับจากที่ได้รับทราบผลจากคณะกรรมการสอบวัดคุณสมบัติ</p> <p>(๓.๔) ประธานคณะกรรมการสอบวัดคุณสมบัติ ต้องส่งผลการสอบวัดคุณสมบัติมายังคณบดีบัณฑิตวิทยาลัย โดยผ่านประธานหลักสูตร ภายใน ๑๕ วัน นับจากวันสอบวัดคุณสมบัติ</p> | <p>(๑) นักศึกษาระดับปริญญาเอก ต้องสอบวัดคุณสมบัติมีผล “ผ่าน” <u>ก่อน</u> <u>การเสนอหัวข้อวิทยานิพนธ์และคณะกรรมการที่ปรึกษาวิทยานิพนธ์</u></p> <p>(๒) การสอบวัดคุณสมบัติ ให้ใช้การสอบข้อเขียน การสอบปากเปล่า หรือ ทั้งสองอย่าง</p> <p>(๓) การตัดสินผลการสอบวัดคุณสมบัติ</p> <p>(๓.๑) เมื่อการสอบวัดคุณสมบัติได้เสร็จสิ้นแล้ว ให้พิจารณาตัดสินผลการสอบโดยการประชุม “ลับ”</p> <p>(๓.๒) ผลการสอบวัดคุณสมบัติ มีดังนี้</p> <p>(๓.๒.๑) “ผ่าน” หมายถึง การที่นักศึกษาสามารถแสดงความรู้พื้นฐานที่เกี่ยวข้อง และมีศักยภาพในการแสดงกระบวนการทางความคิด การวิเคราะห์และแก้ปัญหา โดยใช้ความรู้มาประยุกต์เพื่อออกแบบงานวิจัยที่สามารถตอบโจทย์ได้อย่างเป็นระบบ ที่ทำให้คณะกรรมการสอบวัดคุณสมบัติเห็นว่า นักศึกษามีความพร้อมในการสร้างงานวิจัยได้ด้วยตนเอง</p> <p>(๓.๒.๒) “ไม่ผ่าน” หมายถึง การที่นักศึกษาไม่สามารถแสดงคุณสมบัติใน (๓.๒.๑) ข้างต้น ได้เป็นที่น่าพอใจของคณะกรรมการสอบวัดคุณสมบัติ</p> <p>(๓.๓) ประธานหลักสูตร ต้องแจ้งผลการตัดสินของคณะกรรมการสอบวัดคุณสมบัติ ให้นักศึกษาทราบในทันที แต่ทั้งนี้ต้องไม่เกิน ๕ วัน นับจากที่ได้รับทราบผลจากคณะกรรมการสอบวัดคุณสมบัติ</p> <p>(๓.๔) ประธานคณะกรรมการสอบวัดคุณสมบัติ ต้องส่งผลการสอบวัดคุณสมบัติมายังคณบดีบัณฑิตวิทยาลัย โดยผ่านประธานหลักสูตร ภายใน ๑๕ วัน นับจากวันสอบวัดคุณสมบัติ</p> | <p>เพื่อให้สอดคล้องกับการปรับแก้ไข</p> <p>หมวด ๑๑</p> |

| ข้อบังคับมหาวิทยาลัยมหิดล ว่าด้วยการศึกษาาระดับบัณฑิตศึกษา                                                                                                                                                                                                                                                                                                                                                                                                                                                                                                                                                                                                                                                            |                                                                                                                                                                                                                                                                                                                                                                                                                                                                                                                                                                                                                                                                                                                                                                                                    | หมายเหตุ                                                                                              |
|-----------------------------------------------------------------------------------------------------------------------------------------------------------------------------------------------------------------------------------------------------------------------------------------------------------------------------------------------------------------------------------------------------------------------------------------------------------------------------------------------------------------------------------------------------------------------------------------------------------------------------------------------------------------------------------------------------------------------|----------------------------------------------------------------------------------------------------------------------------------------------------------------------------------------------------------------------------------------------------------------------------------------------------------------------------------------------------------------------------------------------------------------------------------------------------------------------------------------------------------------------------------------------------------------------------------------------------------------------------------------------------------------------------------------------------------------------------------------------------------------------------------------------------|-------------------------------------------------------------------------------------------------------|
| พ.ศ. ๒๕๖๓                                                                                                                                                                                                                                                                                                                                                                                                                                                                                                                                                                                                                                                                                                             | พ.ศ. ....                                                                                                                                                                                                                                                                                                                                                                                                                                                                                                                                                                                                                                                                                                                                                                                          |                                                                                                       |
| <p>(๓.๕) กรณีที่นักศึกษาสอบไม่ผ่านในการสอบครั้งแรก นักศึกษาสามารถขอสอบได้อีก ๑ ครั้งภายในไม่เกิน ๖ เดือน และหากผลการสอบในครั้งที่ ๒ ปรากฏเป็น “ไม่ผ่าน” ให้ประธานหลักสูตร นำเข้าพิจารณาในคณะกรรมการบริหารหลักสูตร เพื่อพิจารณาดำเนินการอย่างใดอย่างหนึ่งดังนี้</p> <p>(๓.๕.๑) เสนอขอให้นักศึกษาผู้นั้นพ้นสภาพการเป็นนักศึกษามายังคณบดีบัณฑิตวิทยาลัย หรือ</p> <p>(๓.๕.๒) เสนอขอเปลี่ยนระดับการศึกษาของนักศึกษาผู้นั้นจากการศึกษาระดับปริญญาเอก มาเป็นการศึกษาระดับปริญญาโทสาขาวิชาเดียวกันหรือสาขาวิชาที่เกี่ยวข้องตามที่เห็นสมควร</p>                                                                                                                                                                                | <p>(๓.๕) กรณีที่นักศึกษาสอบไม่ผ่านในการสอบครั้งแรก นักศึกษาสามารถขอสอบได้อีก ๑ ครั้งภายในไม่เกิน ๖ เดือน และหากผลการสอบในครั้งที่ ๒ ปรากฏเป็น “ไม่ผ่าน” ให้ประธานหลักสูตร นำเข้าพิจารณาในคณะกรรมการบริหารหลักสูตร เพื่อพิจารณาดำเนินการอย่างใดอย่างหนึ่งดังนี้</p> <p>(๓.๕.๑) เสนอขอให้นักศึกษาผู้นั้นพ้นสภาพการเป็นนักศึกษามายังคณบดีบัณฑิตวิทยาลัย หรือ</p> <p>(๓.๕.๒) เสนอขอเปลี่ยนระดับการศึกษาของนักศึกษาผู้นั้นจากการศึกษาระดับปริญญาเอก มาเป็นการศึกษาระดับปริญญาโทสาขาวิชาเดียวกันหรือสาขาวิชาที่เกี่ยวข้องตามที่เห็นสมควร</p>                                                                                                                                                                                                                                                             |                                                                                                       |
| <p><b>หมวด ๑๑</b></p> <p><b>การดำเนินการเกี่ยวกับวิทยานิพนธ์หรือสารนิพนธ์</b></p> <p><b>ส่วนที่ ๑</b></p> <p><b>การทำวิทยานิพนธ์ หรือสารนิพนธ์</b></p> <p>ข้อ ๑๐๕ การทำวิทยานิพนธ์ หรือสารนิพนธ์</p> <p>(๑) นักศึกษาจะลงทะเบียนเพื่อทำวิทยานิพนธ์หรือสารนิพนธ์ได้ เมื่อได้รับความเห็นชอบจากอาจารย์ที่ปรึกษา หรือในกรณีที่ยังไม่มีอาจารย์ที่ปรึกษา ให้ได้รับความเห็นชอบจากประธานหลักสูตร</p> <p>(๒) เมื่อนักศึกษาลงทะเบียนทำวิทยานิพนธ์หรือสารนิพนธ์แล้ว นักศึกษาจะต้องจัดทำโครงร่างวิทยานิพนธ์หรือโครงร่างสารนิพนธ์เป็นภาษาอังกฤษหรือภาษาต่างประเทศอื่น ตามที่ได้รับอนุมัติจากบัณฑิตวิทยาลัย เสนออาจารย์ที่ปรึกษาโครงร่างวิทยานิพนธ์หรือสารนิพนธ์ โดยโครงร่างวิทยานิพนธ์หรือสารนิพนธ์ ให้ประกอบด้วยหัวข้อต่อไปนี้</p> | <p><b>หมวด ๑๑</b></p> <p><b>การดำเนินการเกี่ยวกับวิทยานิพนธ์หรือการค้นคว้าอิสระ</b></p> <p><b>ส่วนที่ ๑</b></p> <p><b>การทำวิทยานิพนธ์ หรือการค้นคว้าอิสระ</b></p> <p>ข้อ ๑๐๑ การทำวิทยานิพนธ์ หรือการค้นคว้าอิสระ</p> <p>(๑) นักศึกษาจะลงทะเบียนเพื่อทำวิทยานิพนธ์หรือการค้นคว้าอิสระได้ เมื่อได้รับความเห็นชอบจากอาจารย์ที่ปรึกษา หรือในกรณีที่ยังไม่มีอาจารย์ที่ปรึกษา ให้ได้รับความเห็นชอบจากประธานหลักสูตร</p> <p>(๒) เมื่อนักศึกษาลงทะเบียนทำวิทยานิพนธ์หรือการค้นคว้าอิสระแล้ว <b>การจัดทำโครงร่างวิทยานิพนธ์หรือการค้นคว้าอิสระ การสอบ หรือกิจกรรมอื่น ๆ เพื่อให้ได้มาซึ่งหัวข้อวิทยานิพนธ์หรือการค้นคว้าอิสระ ให้อยู่ในการบริหารจัดการ และการกำกับดูแลของหลักสูตรและส่วนงาน หลังจากนั้นนักศึกษาต้องเสนอหัวข้อวิทยานิพนธ์หรือการค้นคว้าอิสระ และคณะกรรมการที่ปรึกษาวิทยานิพนธ์หรือ</b></p> | <p>ปรับรายละเอียดเกี่ยวกับการจัดทำโครงร่างวิทยานิพนธ์หรือสารนิพนธ์ เพื่อลดข้อจำกัดในเรื่องภาระงาน</p> |



| ข้อบังคับมหาวิทยาลัยมหิดล ว่าด้วยการศึกษาระดับบัณฑิตศึกษา                                                                                                                                                                                                                                                                                                                                                                                                                                                                                                                                                                                                                                                                                                                                                                                                                                                                                                                                                                                                                                                                                                                                                                                     |                                                                                                                                                                                                                                                                                                                                                                                                                                                                                                                                                                                                                                                                                                                                                                                                                                                                                                                                                                                                                                                                                                                                                                                                                                                                                                                                                                      | หมายเหตุ |
|-----------------------------------------------------------------------------------------------------------------------------------------------------------------------------------------------------------------------------------------------------------------------------------------------------------------------------------------------------------------------------------------------------------------------------------------------------------------------------------------------------------------------------------------------------------------------------------------------------------------------------------------------------------------------------------------------------------------------------------------------------------------------------------------------------------------------------------------------------------------------------------------------------------------------------------------------------------------------------------------------------------------------------------------------------------------------------------------------------------------------------------------------------------------------------------------------------------------------------------------------|----------------------------------------------------------------------------------------------------------------------------------------------------------------------------------------------------------------------------------------------------------------------------------------------------------------------------------------------------------------------------------------------------------------------------------------------------------------------------------------------------------------------------------------------------------------------------------------------------------------------------------------------------------------------------------------------------------------------------------------------------------------------------------------------------------------------------------------------------------------------------------------------------------------------------------------------------------------------------------------------------------------------------------------------------------------------------------------------------------------------------------------------------------------------------------------------------------------------------------------------------------------------------------------------------------------------------------------------------------------------|----------|
| พ.ศ. ๒๕๖๓                                                                                                                                                                                                                                                                                                                                                                                                                                                                                                                                                                                                                                                                                                                                                                                                                                                                                                                                                                                                                                                                                                                                                                                                                                     | พ.ศ. ....                                                                                                                                                                                                                                                                                                                                                                                                                                                                                                                                                                                                                                                                                                                                                                                                                                                                                                                                                                                                                                                                                                                                                                                                                                                                                                                                                            |          |
| <p>(๒.๑) หัวข้อโครงร่างวิทยานิพนธ์หรือสารนิพนธ์ ทั้งภาษาไทย ภาษาอังกฤษ และภาษาต่างประเทศอื่น (ถ้ามี)</p> <p>(๒.๒) ที่มาหรือความสำคัญของปัญหา</p> <p>(๒.๓) คำถามวิจัย (ถ้ามี)</p> <p>(๒.๔) วัตถุประสงค์</p> <p>(๒.๕) สมมติฐานการศึกษา (ถ้ามี)</p> <p>(๒.๖) ประโยชน์ที่คาดว่าจะได้รับ</p> <p>(๒.๗) แนวทางการศึกษาวิจัย เครื่องมือและการวิเคราะห์ข้อมูล</p> <p>(๒.๘) แผนงานการทำวิทยานิพนธ์หรือสารนิพนธ์</p> <p>(๒.๙) รายละเอียดอื่น ๆ ตามความต้องการของแต่ละหลักสูตร</p> <p>(๓) นักศึกษาต้องสอบโครงร่างวิทยานิพนธ์หรือสารนิพนธ์ภายใน ๒ ภาคการศึกษานับแต่เริ่มลงทะเบียนวิทยานิพนธ์หรือสารนิพนธ์ กรณีที่ไม่สามารถดำเนินการสอบได้ภายใน ๒ ภาคการศึกษา ให้นักศึกษาแจ้งเหตุผลพร้อมทั้งขออนุมัติกำหนดสอบโครงร่างวิทยานิพนธ์หรือสารนิพนธ์ต่อคณบดีบัณฑิตวิทยาลัย ผ่านอาจารย์ที่ปรึกษาโครงร่างวิทยานิพนธ์หรือสารนิพนธ์ และประธานหลักสูตร</p> <p>(๔) บัณฑิตวิทยาลัยจะอนุมัติหัวข้อและการทำวิทยานิพนธ์หรือสารนิพนธ์รวมทั้งคณะกรรมการที่ปรึกษาวิทยานิพนธ์หรือสารนิพนธ์ เมื่อนักศึกษาได้สอบโครงร่างวิทยานิพนธ์หรือสารนิพนธ์ผ่านเรียบร้อยแล้ว</p> <p>(๕) การขอเปลี่ยนแปลงหัวข้อวิทยานิพนธ์หรือสารนิพนธ์ หรือคณะกรรมการที่ปรึกษาวิทยานิพนธ์หรือสารนิพนธ์ ต้องได้รับความเห็นชอบจากอาจารย์ที่ปรึกษา ประธานหลักสูตร และต้องได้รับอนุมัติจากคณบดีบัณฑิตวิทยาลัย</p> | <p><u>การค้นคว้าอิสระ ผ่านความเห็นชอบจากอาจารย์ที่ปรึกษา และประธานหลักสูตร มายังบัณฑิตวิทยาลัย เพื่อพิจารณาอนุมัติภายใน ๒ ภาคการศึกษา นับแต่เริ่มลงทะเบียนวิทยานิพนธ์หรือการค้นคว้าอิสระ</u></p> <p>(๓) การขอเปลี่ยนแปลงหัวข้อวิทยานิพนธ์หรือ<u>การค้นคว้าอิสระ</u> หรือคณะกรรมการที่ปรึกษาวิทยานิพนธ์หรือ<u>การค้นคว้าอิสระ</u> ต้องได้รับความเห็นชอบจากอาจารย์ที่ปรึกษา ประธานหลักสูตร และต้องได้รับอนุมัติจากคณบดีบัณฑิตวิทยาลัย</p> <p>(๔) ภาษาที่ใช้ในการเขียนวิทยานิพนธ์ <u>ให้ใช้ภาษาเดียวกับภาษาที่ใช้ในการเรียนการสอนตามที่ระบุไว้ในเอกสารหลักสูตร ทั้งนี้หลักสูตรที่ใช้ภาษาไทยในการเรียนการสอนสามารถใช้ภาษาอังกฤษในการเขียนวิทยานิพนธ์ได้</u> กรณีที่ไม่เป็นไปตามแนวทางดังกล่าว ให้คณะกรรมการพิจารณาภาษาที่ใช้ในการเขียนวิทยานิพนธ์หรือ<u>การค้นคว้าอิสระ</u> ที่ได้รับการพิจารณาแต่งตั้งจากคณบดีบัณฑิตวิทยาลัยเป็นผู้พิจารณาและเสนอความเห็นให้คณบดีบัณฑิตวิทยาลัยพิจารณาและให้ความเห็นชอบ</p> <p>(๕) เพื่อให้การจัดทำวิทยานิพนธ์หรือ<u>การค้นคว้าอิสระ</u> เป็นไปโดยถูกต้องตามระเบียบวิธีวิจัย ให้นักศึกษาเข้าหาหรือและปรึกษาอาจารย์ที่ปรึกษาในการจัดทำวิทยานิพนธ์หรือ<u>การค้นคว้าอิสระ</u> อย่างสม่ำเสมอ</p> <p>(๖) ให้นักศึกษารายงานความก้าวหน้าการทำวิทยานิพนธ์หรือ<u>การค้นคว้าอิสระ</u> ทุกภาคการศึกษา และเสนอแผนงานการทำวิทยานิพนธ์หรือ<u>การค้นคว้าอิสระ</u> ในภาคเรียนต่อไป ไปยังคณบดีบัณฑิตวิทยาลัยโดยผ่านอาจารย์ที่ปรึกษาและประธานหลักสูตร</p> |          |

| ข้อบังคับมหาวิทยาลัยมหิดล ว่าด้วยการศึกษาระดับบัณฑิตศึกษา                                                                                                                                                                                                                                                                                                                                                                                                                                                                                                                                                                                                                                                                   |                                                                                                                                                                                                                                                                                                                                                                                                                                                                                                                                                                                                                                                                      | หมายเหตุ      |
|-----------------------------------------------------------------------------------------------------------------------------------------------------------------------------------------------------------------------------------------------------------------------------------------------------------------------------------------------------------------------------------------------------------------------------------------------------------------------------------------------------------------------------------------------------------------------------------------------------------------------------------------------------------------------------------------------------------------------------|----------------------------------------------------------------------------------------------------------------------------------------------------------------------------------------------------------------------------------------------------------------------------------------------------------------------------------------------------------------------------------------------------------------------------------------------------------------------------------------------------------------------------------------------------------------------------------------------------------------------------------------------------------------------|---------------|
| พ.ศ. ๒๕๖๓                                                                                                                                                                                                                                                                                                                                                                                                                                                                                                                                                                                                                                                                                                                   | พ.ศ. ....                                                                                                                                                                                                                                                                                                                                                                                                                                                                                                                                                                                                                                                            |               |
| <p>(๖) ให้ใช้ภาษาอังกฤษในการเขียนวิทยานิพนธ์หรือสารนิพนธ์ เว้นแต่กรณีที่ต้องใช้ภาษาไทยหรือภาษาต่างประเทศอื่นในการเขียน ให้คณะกรรมการพิจารณาภาษาที่ใช้ในการเขียนวิทยานิพนธ์หรือสารนิพนธ์ที่ได้รับการพิจารณาแต่งตั้งจากคณบดีบัณฑิตวิทยาลัยเป็นผู้พิจารณาและเสนอความเห็นให้คณบดีบัณฑิตวิทยาลัยพิจารณาและให้ความเห็นชอบ</p> <p>(๗) เพื่อให้การจัดทำวิทยานิพนธ์หรือสารนิพนธ์เป็นไปโดยถูกต้องตามระเบียบวิธีวิจัย ให้นักศึกษาเข้าหาหรือและปรึกษาอาจารย์ที่ปรึกษาในการจัดทำวิทยานิพนธ์หรือสารนิพนธ์อย่างสม่ำเสมอ</p> <p>(๘) ให้นักศึกษารายงานความก้าวหน้าการทำวิทยานิพนธ์หรือสารนิพนธ์ทุกภาคการศึกษา และเสนอแผนงานการทำวิทยานิพนธ์หรือสารนิพนธ์ในภาคเรียนต่อไป ไปยังคณบดีบัณฑิตวิทยาลัยโดยผ่านอาจารย์ที่ปรึกษาและประธานหลักสูตร</p> |                                                                                                                                                                                                                                                                                                                                                                                                                                                                                                                                                                                                                                                                      |               |
| <p><b>ส่วนที่ ๒</b></p> <p><b>การสอบวิทยานิพนธ์ หรือสารนิพนธ์</b></p> <p><b>ข้อ ๑๐๖ การสอบวิทยานิพนธ์หรือสารนิพนธ์ หลักสูตรปริญญาโท</b></p> <p>(๑) นักศึกษามีสิทธิ์ขอสอบวิทยานิพนธ์หรือสารนิพนธ์ได้ เมื่อ</p> <p>(๑.๑) สอบผ่านรายวิชาต่าง ๆ ครบตามจำนวนหน่วยกิตที่กำหนดไว้ในหลักสูตร ได้รับสัญลักษณ์แสดงผลการศึกษาตามเกณฑ์ที่กำหนด และได้แต้มเฉลี่ยสะสมตลอดหลักสูตร ไม่ต่ำกว่า ๓.๐๐</p> <p>(๑.๒) สอบผ่านความรู้ภาษาอังกฤษหรือภาษาต่างประเทศอื่นตามเงื่อนไขและหลักเกณฑ์ที่บัณฑิตวิทยาลัยกำหนด</p> <p>(๑.๓) เสร็จเรียงผลงานให้แล้วเสร็จโดยใช้เวลาไม่น้อยกว่า ๙๐ วัน สำหรับการทำวิทยานิพนธ์ หรือไม่น้อยกว่า ๔๕ วัน สำหรับการทำสารนิพนธ์</p>                                                                                    | <p><b>ส่วนที่ ๒</b></p> <p><b>การสอบวิทยานิพนธ์ หรือการค้นคว้าอิสระ</b></p> <p><b>ข้อ ๑๐๒ การสอบวิทยานิพนธ์หรือการค้นคว้าอิสระ หลักสูตรปริญญาโท</b></p> <p>(๑) นักศึกษามีสิทธิ์ขอสอบวิทยานิพนธ์หรือการค้นคว้าอิสระได้ เมื่อ</p> <p>(๑.๑) สอบผ่านรายวิชาต่าง ๆ ครบตามจำนวนหน่วยกิตที่กำหนดไว้ในหลักสูตร ได้รับสัญลักษณ์แสดงผลการศึกษาตามเกณฑ์ที่กำหนด และได้แต้มเฉลี่ยสะสมตลอดหลักสูตร ไม่ต่ำกว่า ๓.๐๐</p> <p>(๑.๒) สอบผ่านความรู้ภาษาอังกฤษ หรือภาษาต่างประเทศอื่นตามเงื่อนไขและหลักเกณฑ์ที่บัณฑิตวิทยาลัยกำหนด</p> <p>(๑.๓) เสร็จเรียงผลงานให้แล้วเสร็จโดยใช้เวลาไม่น้อยกว่า ๙๐ วัน สำหรับการทำวิทยานิพนธ์ หรือไม่น้อยกว่า ๔๕ วัน สำหรับการทำ <b>การค้นคว้า</b></p> | เนื้อหาคงเดิม |

| ข้อบังคับมหาวิทยาลัยมหิดล ว่าด้วยการศึกษาระดับบัณฑิตศึกษา                                                                                                                                                                                                                                                                                                                                                                                                                                                                                                                                                                                                                                                                                                                                                                                                                                                                                                                                                                                                                                                                                                                                                                                                                                                                                                                            |                                                                                                                                                                                                                                                                                                                                                                                                                                                                                                                                                                                                                                                                                                                                                                                                                                                                                                                                                                                                                                                                                                                                                                                                                                                                                                      | หมายเหตุ |
|--------------------------------------------------------------------------------------------------------------------------------------------------------------------------------------------------------------------------------------------------------------------------------------------------------------------------------------------------------------------------------------------------------------------------------------------------------------------------------------------------------------------------------------------------------------------------------------------------------------------------------------------------------------------------------------------------------------------------------------------------------------------------------------------------------------------------------------------------------------------------------------------------------------------------------------------------------------------------------------------------------------------------------------------------------------------------------------------------------------------------------------------------------------------------------------------------------------------------------------------------------------------------------------------------------------------------------------------------------------------------------------|------------------------------------------------------------------------------------------------------------------------------------------------------------------------------------------------------------------------------------------------------------------------------------------------------------------------------------------------------------------------------------------------------------------------------------------------------------------------------------------------------------------------------------------------------------------------------------------------------------------------------------------------------------------------------------------------------------------------------------------------------------------------------------------------------------------------------------------------------------------------------------------------------------------------------------------------------------------------------------------------------------------------------------------------------------------------------------------------------------------------------------------------------------------------------------------------------------------------------------------------------------------------------------------------------|----------|
| พ.ศ. ๒๕๖๓                                                                                                                                                                                                                                                                                                                                                                                                                                                                                                                                                                                                                                                                                                                                                                                                                                                                                                                                                                                                                                                                                                                                                                                                                                                                                                                                                                            | พ.ศ. ....                                                                                                                                                                                                                                                                                                                                                                                                                                                                                                                                                                                                                                                                                                                                                                                                                                                                                                                                                                                                                                                                                                                                                                                                                                                                                            |          |
| <p>นับจากวันที่ได้แต่งตั้งคณะกรรมการที่ปรึกษาวิทยานิพนธ์หรือสารนิพนธ์จากคณบดีบัณฑิตวิทยาลัย</p> <p>(๑.๔) สอบผ่านการสอบประมวลความรู้ (Comprehensive Examination) สำหรับนักศึกษาหลักสูตรปริญญาโท แผนก ข</p> <p>(๑.๕) ได้รับความเห็นชอบจากคณะอาจารย์ที่ปรึกษาวิทยานิพนธ์หรือสารนิพนธ์ให้ทำการขอสอบวิทยานิพนธ์หรือสารนิพนธ์ได้</p> <p>(๑.๖) เสนอเอกสารต้นฉบับวิทยานิพนธ์หรือสารนิพนธ์ที่เขียนด้วยภาษาตามที่ได้รับอนุมัติจากบัณฑิตวิทยาลัยให้คณะกรรมการสอบวิทยานิพนธ์หรือสารนิพนธ์อ่านล่วงหน้าก่อนกำหนดวันสอบวิทยานิพนธ์หรือสารนิพนธ์ อย่างน้อย ๑๕ วัน</p> <p>(๒) ประธานหลักสูตรจะเสนอรายงานคณะกรรมการสอบวิทยานิพนธ์หรือสารนิพนธ์ และกำหนดการสอบไปยังคณบดีบัณฑิตวิทยาลัย เพื่อพิจารณาอนุมัติและแต่งตั้ง</p> <p>(๓) การสอบวิทยานิพนธ์หรือสารนิพนธ์ ให้เป็นการสอบอย่างเปิดเผย ซึ่งนักศึกษาและผู้สนใจอื่นๆ สามารถเข้าร่วมรับฟังได้ตามกำหนดวัน เวลา และสถานที่ที่บัณฑิตวิทยาลัยได้ระบุในคำสั่งแต่งตั้งคณะกรรมการสอบวิทยานิพนธ์</p> <p>(๓.๑) กรณีกรรมการสอบวิทยานิพนธ์หรือสารนิพนธ์ไม่สามารถมาทำการสอบวิทยานิพนธ์หรือสารนิพนธ์ได้ตามกำหนด ให้ปฏิบัติดังนี้</p> <p>(๓.๑.๑) ให้บัณฑิตวิทยาลัยมีคำสั่งเลื่อนการสอบวิทยานิพนธ์หรือสารนิพนธ์ออกไปจนกว่าจะกำหนดวันที่กรรมการสอบทุกคนมาทำการสอบได้</p> <p>(๓.๑.๒) หากมีเหตุสุดวิสัยไม่สามารถเลื่อนการสอบได้ให้กรรมการสอบผู้นั้นหรือประธานกรรมการสอบวิทยานิพนธ์หรือสารนิพนธ์ ขออนุมัติดำเนินการสอบตามกำหนดเดิมต่อคณบดีบัณฑิตวิทยาลัย โดยผ่านประธาน</p> | <p><b>อิสระ</b> นับจากวันที่ได้แต่งตั้งคณะกรรมการที่ปรึกษาวิทยานิพนธ์หรือ<b>การค้นคว้าอิสระ</b>จากคณบดีบัณฑิตวิทยาลัย</p> <p>(๑.๔) สอบผ่านการสอบประมวลความรู้ (Comprehensive Examination) สำหรับนักศึกษาหลักสูตรปริญญาโท แผนก <b>๒</b></p> <p>(๑.๕) ได้รับความเห็นชอบจากคณะอาจารย์ที่ปรึกษาวิทยานิพนธ์หรือ<b>การค้นคว้าอิสระ</b>ให้ทำการขอสอบวิทยานิพนธ์หรือ<b>การค้นคว้าอิสระ</b>ได้</p> <p>(๑.๖) เสนอเอกสารต้นฉบับวิทยานิพนธ์หรือ<b>การค้นคว้าอิสระ</b>ให้คณะกรรมการสอบวิทยานิพนธ์หรือ<b>การค้นคว้าอิสระ</b>อ่านล่วงหน้าก่อนกำหนดวันสอบวิทยานิพนธ์หรือ<b>การค้นคว้าอิสระ</b>อย่างน้อย ๑๕ วัน</p> <p>(๒) ประธานหลักสูตรจะเสนอรายงานคณะกรรมการสอบวิทยานิพนธ์หรือ<b>การค้นคว้าอิสระ</b> และกำหนดการสอบไปยังคณบดีบัณฑิตวิทยาลัย เพื่อพิจารณาอนุมัติและแต่งตั้ง</p> <p>(๓) การสอบวิทยานิพนธ์หรือ<b>การค้นคว้าอิสระ</b> ให้เป็นการสอบอย่างเปิดเผย ซึ่งนักศึกษาและผู้สนใจอื่นๆ สามารถเข้าร่วมรับฟังได้ตามกำหนดวัน เวลา และสถานที่ที่บัณฑิตวิทยาลัยได้ระบุในคำสั่งแต่งตั้งคณะกรรมการสอบวิทยานิพนธ์</p> <p>(๓.๑) กรณีกรรมการสอบวิทยานิพนธ์หรือ<b>การค้นคว้าอิสระ</b> ไม่สามารถมาทำการสอบวิทยานิพนธ์หรือ<b>การค้นคว้าอิสระ</b>ได้ตามกำหนด ให้ปฏิบัติดังนี้</p> <p>(๓.๑.๑) ให้บัณฑิตวิทยาลัยมีคำสั่งเลื่อนการสอบวิทยานิพนธ์หรือ<b>การค้นคว้าอิสระ</b>ออกไปจนกว่าจะกำหนดวันที่กรรมการสอบทุกคนมาทำการสอบได้</p> |          |

| ข้อบังคับมหาวิทยาลัยมหิดล ว่าด้วยการศึกษาาระดับบัณฑิตศึกษา                                                                                                                                                                                                                                                                                                                                                                                                                                                                                                                                                                                                                                                                                                                                                                                                                                                                                                                                                                                                                                                                                                                                                                                                                                                                                                                                                              |                                                                                                                                                                                                                                                                                                                                                                                                                                                                                                                                                                                                                                                                                                                                                                                                                                                                                                                                                                                                                                                                                                                                                                                                                                                                                                                                                                                                                                                                   | หมายเหตุ |
|-------------------------------------------------------------------------------------------------------------------------------------------------------------------------------------------------------------------------------------------------------------------------------------------------------------------------------------------------------------------------------------------------------------------------------------------------------------------------------------------------------------------------------------------------------------------------------------------------------------------------------------------------------------------------------------------------------------------------------------------------------------------------------------------------------------------------------------------------------------------------------------------------------------------------------------------------------------------------------------------------------------------------------------------------------------------------------------------------------------------------------------------------------------------------------------------------------------------------------------------------------------------------------------------------------------------------------------------------------------------------------------------------------------------------|-------------------------------------------------------------------------------------------------------------------------------------------------------------------------------------------------------------------------------------------------------------------------------------------------------------------------------------------------------------------------------------------------------------------------------------------------------------------------------------------------------------------------------------------------------------------------------------------------------------------------------------------------------------------------------------------------------------------------------------------------------------------------------------------------------------------------------------------------------------------------------------------------------------------------------------------------------------------------------------------------------------------------------------------------------------------------------------------------------------------------------------------------------------------------------------------------------------------------------------------------------------------------------------------------------------------------------------------------------------------------------------------------------------------------------------------------------------------|----------|
| พ.ศ. ๒๕๖๓                                                                                                                                                                                                                                                                                                                                                                                                                                                                                                                                                                                                                                                                                                                                                                                                                                                                                                                                                                                                                                                                                                                                                                                                                                                                                                                                                                                                               | พ.ศ. ....                                                                                                                                                                                                                                                                                                                                                                                                                                                                                                                                                                                                                                                                                                                                                                                                                                                                                                                                                                                                                                                                                                                                                                                                                                                                                                                                                                                                                                                         |          |
| <p>หลักสูตร และต้องชี้แจงสาเหตุของการที่กรรมการสอบไม่สามารถมาทำการสอบได้ รวมถึงเหตุผลที่ไม่สามารถเลื่อนการสอบ ทั้งนี้กรรมการผู้ขาดสอบต้องแจ้งผลการตรวจวิทยานิพนธ์หรือสารนิพนธ์ เพื่อขออนุมัติผลการสอบจากคณบดีบัณฑิตวิทยาลัย</p> <p>(๓.๑.๓) หากมีเหตุสุดวิสัย กรรมการไม่มาสอบในวันสอบวิทยานิพนธ์หรือสารนิพนธ์ กรรมการสอบผู้นั้นหรือประธานกรรมการสอบวิทยานิพนธ์หรือสารนิพนธ์ ต้องชี้แจงสาเหตุต่อคณบดีบัณฑิตวิทยาลัย โดยผ่านประธานหลักสูตร พร้อมทั้งแจ้งผลการตรวจวิทยานิพนธ์หรือสารนิพนธ์เพื่อขออนุมัติผลการสอบจากคณบดีบัณฑิตวิทยาลัย</p> <p><b>(๔) การตัดสินผลการสอบวิทยานิพนธ์หรือสารนิพนธ์</b></p> <p>(๔.๑) เมื่อการสอบวิทยานิพนธ์ได้เสร็จสิ้นแล้ว ให้คณะกรรมการสอบวิทยานิพนธ์หรือสารนิพนธ์อภิปราย แสดงความคิดเห็นและลงมติ “ลับ” ตัดสินผลการสอบวิทยานิพนธ์ตามเกณฑ์ดังนี้</p> <p>(๔.๑.๑) "ผ่าน" หมายถึง การที่นักศึกษาสามารถแสดงผลงานวิทยานิพนธ์หรือสารนิพนธ์ และตอบข้อซักถามได้เป็นที่น่าพอใจของคณะกรรมการสอบวิทยานิพนธ์หรือสารนิพนธ์ ไม่ต้องมีการแก้ไขหรือเพิ่มเติมสาระสำคัญ นักศึกษาสามารถจัดพิมพ์รูปเล่มวิทยานิพนธ์หรือสารนิพนธ์ฉบับสมบูรณ์ส่งบัณฑิตวิทยาลัยได้ทันที</p> <p>(๔.๑.๒) "ผ่านโดยมีเงื่อนไข" หมายถึง การที่นักศึกษายังไม่สามารถแสดงผลงานวิทยานิพนธ์หรือสารนิพนธ์ หรือตอบข้อซักถามให้เป็นที่พอใจของคณะกรรมการสอบวิทยานิพนธ์หรือสารนิพนธ์ได้อย่างสมบูรณ์ คณะกรรมการสอบวิทยานิพนธ์หรือสารนิพนธ์มีความเห็นว่าสมควรให้แก้ไขหรือเพิ่มเติมสาระสำคัญ และ/หรือวิธีการเรียบเรียงวิทยานิพนธ์หรือสารนิพนธ์ ตามที่</p> | <p>(๓.๑.๒) หากมีเหตุสุดวิสัยไม่สามารถเลื่อนการสอบได้ให้กรรมการสอบผู้นั้นหรือประธานกรรมการสอบวิทยานิพนธ์หรือ <b>การค้นคว้าอิสระ</b> ขออนุมัติดำเนินการสอบตามกำหนดเดิมต่อคณบดีบัณฑิตวิทยาลัย โดยผ่านประธานหลักสูตร และต้องชี้แจงสาเหตุของการที่กรรมการสอบไม่สามารถมาทำการสอบได้ รวมถึงเหตุผลที่ไม่สามารถเลื่อนการสอบ ทั้งนี้กรรมการผู้ขาดสอบต้องแจ้งผลการตรวจวิทยานิพนธ์หรือ <b>การค้นคว้าอิสระ</b> เพื่อขออนุมัติผลการสอบจากคณบดีบัณฑิตวิทยาลัย</p> <p>(๓.๑.๓) หากมีเหตุสุดวิสัย กรรมการไม่มาสอบในวันสอบวิทยานิพนธ์หรือ <b>การค้นคว้าอิสระ</b> กรรมการสอบผู้นั้นหรือประธานกรรมการสอบวิทยานิพนธ์หรือ <b>การค้นคว้าอิสระ</b> ต้องชี้แจงสาเหตุต่อคณบดีบัณฑิตวิทยาลัย โดยผ่านประธานหลักสูตร พร้อมทั้งแจ้งผลการตรวจวิทยานิพนธ์หรือ <b>การค้นคว้าอิสระ</b> เพื่อขออนุมัติผลการสอบจากคณบดีบัณฑิตวิทยาลัย</p> <p><b>(๔) การตัดสินผลการสอบวิทยานิพนธ์หรือการค้นคว้าอิสระ</b></p> <p>(๔.๑) เมื่อการสอบวิทยานิพนธ์หรือ <b>การค้นคว้าอิสระ</b> ได้เสร็จสิ้นแล้ว ให้คณะกรรมการสอบวิทยานิพนธ์หรือ <b>การค้นคว้าอิสระ</b> อภิปราย แสดงความคิดเห็นและลงมติ “ลับ” ตัดสินผลการสอบวิทยานิพนธ์หรือ <b>การค้นคว้าอิสระ</b> ตามเกณฑ์ดังนี้</p> <p>(๔.๑.๑) "ผ่าน" หมายถึง การที่นักศึกษาสามารถแสดงผลงานวิทยานิพนธ์หรือ <b>การค้นคว้าอิสระ</b> และตอบข้อซักถามได้เป็นที่น่าพอใจของคณะกรรมการสอบวิทยานิพนธ์หรือ <b>การค้นคว้าอิสระ</b> ไม่ต้องมีการแก้ไขหรือเพิ่มเติมสาระสำคัญ นักศึกษาสามารถจัดพิมพ์รูปเล่มวิทยานิพนธ์หรือ <b>การค้นคว้าอิสระ</b> ฉบับสมบูรณ์ส่งบัณฑิตวิทยาลัยได้ทันที</p> |          |

| ข้อบังคับมหาวิทยาลัยมหิดล ว่าด้วยการศึกษาระดับบัณฑิตศึกษา                                                                                                                                                                                                                                                                                                                                                                                                                                                                                                                                                                                                                                                                                                                                                                                                                                                                                                                                                                                                                                                                                                                                                                                                                                                                                                                                                                                                                   |                                                                                                                                                                                                                                                                                                                                                                                                                                                                                                                                                                                                                                                                                                                                                                                                                                                                                                                                                                                                                                                                                                                                                                                                                                                                                                                                                                                                                                                                                                                                                                                                                        | หมายเหตุ |
|-----------------------------------------------------------------------------------------------------------------------------------------------------------------------------------------------------------------------------------------------------------------------------------------------------------------------------------------------------------------------------------------------------------------------------------------------------------------------------------------------------------------------------------------------------------------------------------------------------------------------------------------------------------------------------------------------------------------------------------------------------------------------------------------------------------------------------------------------------------------------------------------------------------------------------------------------------------------------------------------------------------------------------------------------------------------------------------------------------------------------------------------------------------------------------------------------------------------------------------------------------------------------------------------------------------------------------------------------------------------------------------------------------------------------------------------------------------------------------|------------------------------------------------------------------------------------------------------------------------------------------------------------------------------------------------------------------------------------------------------------------------------------------------------------------------------------------------------------------------------------------------------------------------------------------------------------------------------------------------------------------------------------------------------------------------------------------------------------------------------------------------------------------------------------------------------------------------------------------------------------------------------------------------------------------------------------------------------------------------------------------------------------------------------------------------------------------------------------------------------------------------------------------------------------------------------------------------------------------------------------------------------------------------------------------------------------------------------------------------------------------------------------------------------------------------------------------------------------------------------------------------------------------------------------------------------------------------------------------------------------------------------------------------------------------------------------------------------------------------|----------|
| พ.ศ. ๒๕๖๓                                                                                                                                                                                                                                                                                                                                                                                                                                                                                                                                                                                                                                                                                                                                                                                                                                                                                                                                                                                                                                                                                                                                                                                                                                                                                                                                                                                                                                                                   | พ.ศ. ....                                                                                                                                                                                                                                                                                                                                                                                                                                                                                                                                                                                                                                                                                                                                                                                                                                                                                                                                                                                                                                                                                                                                                                                                                                                                                                                                                                                                                                                                                                                                                                                                              |          |
| <p>คณะกรรมการสอบวิทยานิพนธ์หรือสารนิพนธ์เสนอแนะไว้เป็นลายลักษณ์อักษร ทั้งนี้ให้คณะกรรมการสอบวิทยานิพนธ์หรือสารนิพนธ์ กำหนดระยะเวลาที่นักศึกษาต้องดำเนินการแก้ไขปรับปรุงวิทยานิพนธ์หรือสารนิพนธ์ตามความเหมาะสม แต่ต้องไม่เกิน ๙๐ วันสำหรับการแก้ไขปรับปรุงวิทยานิพนธ์ และไม่เกิน ๓๐ วันสำหรับการแก้ไขปรับปรุงสารนิพนธ์ นับแต่วันที่นักศึกษาทราบผลการตัดสินผลการสอบวิทยานิพนธ์หรือสารนิพนธ์</p> <p>(๔.๑.๓) "ไม่ผ่าน" หมายถึง การที่นักศึกษาไม่สามารถแสดงผลงานวิทยานิพนธ์หรือสารนิพนธ์ ให้เป็นที่พอใจของคณะกรรมการสอบวิทยานิพนธ์หรือสารนิพนธ์ และ/หรือไม่สามารถตอบข้อซักถามของคณะกรรมการสอบวิทยานิพนธ์หรือสารนิพนธ์ได้ ซึ่งเป็นการแสดงว่านักศึกษาผู้นั้นไม่มีความเข้าใจอย่างถ่องแท้ถึงสาระของวิทยานิพนธ์หรือสารนิพนธ์ และ/หรือวิธีการวิจัยที่ตนได้ทำ</p> <p>กรณีนักศึกษาสอบไม่ผ่านนี้ ให้คณะกรรมการสอบวิทยานิพนธ์หรือสารนิพนธ์ แจ้งให้นักศึกษาจัดทำวิทยานิพนธ์หรือสารนิพนธ์ใหม่ตามคำแนะนำภายในระยะเวลาที่กำหนดให้ และนักศึกษาต้องขอสอบต่อคณะกรรมการสอบวิทยานิพนธ์หรือสารนิพนธ์อีกครั้ง เมื่อสิ้นสุดระยะเวลาที่กำหนดไว้และลงทะเบียนสอบใหม่กับบัณฑิตวิทยาลัย</p> <p>(๔.๒) กรณีนักศึกษาไม่สามารถปฏิบัติตามข้อแนะนำของคณะกรรมการสอบวิทยานิพนธ์หรือสารนิพนธ์ภายในระยะเวลาที่กำหนดไว้ ไม่ว่าจะกรณีที่สอง "ผ่านโดยมีเงื่อนไข" หรือสอบ "ไม่ผ่าน" ให้นักศึกษาแจ้งเหตุผลพร้อมทั้งขออนุมัติขยายเวลาการปฏิบัติงานต่อคณบดีบัณฑิตวิทยาลัย โดยผ่านประธานกรรมการสอบวิทยานิพนธ์หรือสารนิพนธ์ และประธานหลักสูตร มิฉะนั้นผลการสอบจะถูกปรับเป็น "ตก" นักศึกษาจะต้องชำระค่าลงทะเบียนวิทยานิพนธ์</p> | <p>(๔.๑.๒) "ผ่านโดยมีเงื่อนไข" หมายถึง การที่นักศึกษายังไม่สามารถแสดงผลงานวิทยานิพนธ์หรือ<u>การค้นคว้าอิสระ</u> หรือตอบข้อซักถามให้เป็นที่พอใจของคณะกรรมการสอบวิทยานิพนธ์หรือ<u>การค้นคว้าอิสระ</u> ได้อย่างสมบูรณ์ คณะกรรมการสอบวิทยานิพนธ์หรือ<u>การค้นคว้าอิสระ</u> มีความเห็นว่าสมควรให้แก้ไขหรือเพิ่มเติมสาระสำคัญ และ/หรือวิธีการเรียบเรียงวิทยานิพนธ์หรือ<u>การค้นคว้าอิสระ</u> ตามที่คณะกรรมการสอบวิทยานิพนธ์หรือ<u>การค้นคว้าอิสระ</u> เสนอแนะไว้เป็นลายลักษณ์อักษร ทั้งนี้ให้คณะกรรมการสอบวิทยานิพนธ์หรือ<u>การค้นคว้าอิสระ</u> กำหนดระยะเวลาที่นักศึกษาต้องดำเนินการแก้ไขปรับปรุงวิทยานิพนธ์หรือ<u>การค้นคว้าอิสระ</u>ตามความเหมาะสม แต่ต้องไม่เกิน ๙๐ วันสำหรับการแก้ไขปรับปรุงวิทยานิพนธ์ และไม่เกิน ๓๐ วันสำหรับการแก้ไขปรับปรุง<u>การค้นคว้าอิสระ</u> นับแต่วันที่นักศึกษาทราบผลการตัดสินผลการสอบวิทยานิพนธ์หรือ<u>การค้นคว้าอิสระ</u></p> <p>(๔.๑.๓) "ไม่ผ่าน" หมายถึง การที่นักศึกษาไม่สามารถแสดงผลงานวิทยานิพนธ์หรือ<u>การค้นคว้าอิสระ</u> ให้เป็นที่พอใจของคณะกรรมการสอบวิทยานิพนธ์หรือ<u>การค้นคว้าอิสระ</u> และ/หรือไม่สามารถตอบข้อซักถามของคณะกรรมการสอบวิทยานิพนธ์หรือ<u>การค้นคว้าอิสระ</u> ได้ ซึ่งเป็นการแสดงว่านักศึกษาผู้นั้นไม่มีความเข้าใจอย่างถ่องแท้ถึงสาระของวิทยานิพนธ์หรือ<u>การค้นคว้าอิสระ</u> และ/หรือวิธีการวิจัยที่ตนได้ทำ</p> <p>กรณีนักศึกษาสอบไม่ผ่านนี้ ให้คณะกรรมการสอบวิทยานิพนธ์หรือ<u>การค้นคว้าอิสระ</u> แจ้งให้นักศึกษาจัดทำวิทยานิพนธ์หรือ<u>การค้นคว้าอิสระ</u> ใหม่ ตามคำแนะนำภายในระยะเวลาที่กำหนดให้ และนักศึกษาต้องขอสอบต่อคณะกรรมการสอบวิทยานิพนธ์หรือ<u>การค้นคว้าอิสระ</u> อีกครั้ง เมื่อสิ้นสุดระยะเวลาที่กำหนดไว้และลงทะเบียนสอบใหม่กับบัณฑิตวิทยาลัย</p> |          |

| ข้อบังคับมหาวิทยาลัยมหิดล ว่าด้วยการศึกษาาระดับบัณฑิตศึกษา                                                                                                                                                                                                                                                                                                                                                                                                                                                                                                                                                                                                                                                                                                                                                                                                                                                                                                                                                                                                                                                                                                                                                                                                                                                                                                                                                                                                                                                                    |                                                                                                                                                                                                                                                                                                                                                                                                                                                                                                                                                                                                                                                                                                                                                                                                                                                                                                                                                                                                                                                                                                                                                                                                                                                                                                                                                                                                                                                                                                                                | หมายเหตุ |
|-------------------------------------------------------------------------------------------------------------------------------------------------------------------------------------------------------------------------------------------------------------------------------------------------------------------------------------------------------------------------------------------------------------------------------------------------------------------------------------------------------------------------------------------------------------------------------------------------------------------------------------------------------------------------------------------------------------------------------------------------------------------------------------------------------------------------------------------------------------------------------------------------------------------------------------------------------------------------------------------------------------------------------------------------------------------------------------------------------------------------------------------------------------------------------------------------------------------------------------------------------------------------------------------------------------------------------------------------------------------------------------------------------------------------------------------------------------------------------------------------------------------------------|--------------------------------------------------------------------------------------------------------------------------------------------------------------------------------------------------------------------------------------------------------------------------------------------------------------------------------------------------------------------------------------------------------------------------------------------------------------------------------------------------------------------------------------------------------------------------------------------------------------------------------------------------------------------------------------------------------------------------------------------------------------------------------------------------------------------------------------------------------------------------------------------------------------------------------------------------------------------------------------------------------------------------------------------------------------------------------------------------------------------------------------------------------------------------------------------------------------------------------------------------------------------------------------------------------------------------------------------------------------------------------------------------------------------------------------------------------------------------------------------------------------------------------|----------|
| พ.ศ. ๒๕๖๓                                                                                                                                                                                                                                                                                                                                                                                                                                                                                                                                                                                                                                                                                                                                                                                                                                                                                                                                                                                                                                                                                                                                                                                                                                                                                                                                                                                                                                                                                                                     | พ.ศ. ....                                                                                                                                                                                                                                                                                                                                                                                                                                                                                                                                                                                                                                                                                                                                                                                                                                                                                                                                                                                                                                                                                                                                                                                                                                                                                                                                                                                                                                                                                                                      |          |
| <p>หรือสารนิพนธ์ใหม่ และดำเนินการจัดทำวิทยานิพนธ์หรือสารนิพนธ์ภายใต้หัวข้อเรื่องใหม่ พร้อมทั้งเริ่มขั้นตอนการทำวิทยานิพนธ์หรือสารนิพนธ์ใหม่ทั้งหมด</p> <p><b>(๕) การส่งผลการสอบวิทยานิพนธ์หรือสารนิพนธ์</b></p> <p>(๕.๑) กรรมการสอบผู้เป็นอาจารย์ที่ปรึกษาวิทยานิพนธ์หลักต้องแจ้งผลการตัดสินการสอบวิทยานิพนธ์หรือสารนิพนธ์ให้นักศึกษาทราบอย่างเป็นทางการภายใน ๕ วันนับจากวันสอบวิทยานิพนธ์หรือสารนิพนธ์</p> <p>(๕.๒) กรรมการสอบผู้เป็นอาจารย์ที่ปรึกษาวิทยานิพนธ์หลักต้องส่งผลการสอบวิทยานิพนธ์หรือสารนิพนธ์มายังคณบดีบัณฑิตวิทยาลัยโดยผ่านประธานหลักสูตร ภายใน ๑๕ วันนับจากวันสอบวิทยานิพนธ์หรือสารนิพนธ์</p> <p>(๖) นักศึกษาต้องส่งรูปเล่มวิทยานิพนธ์หรือรูปเล่มสารนิพนธ์ฉบับสมบูรณ์ตามข้อกำหนดของบัณฑิตวิทยาลัย ภายในระยะเวลาไม่เกิน ๒๑ วันนับแต่วันที่ปรากฏผลการสอบวิทยานิพนธ์หรือสารนิพนธ์ “ผ่าน”</p> <p>หากนักศึกษาส่งรูปเล่มวิทยานิพนธ์หรือรูปเล่มสารนิพนธ์ฉบับสมบูรณ์ตามข้อกำหนดของบัณฑิตวิทยาลัย หลังจากวันที่ปรากฏผลการสอบวิทยานิพนธ์หรือสารนิพนธ์ “ผ่าน” เกินกว่า ๒๑ วัน ให้ถือว่าเป็นการดำเนินการล่าช้า นักศึกษาต้องชำระค่าปรับสำหรับการล่าช้านี้ตามอัตราที่บัณฑิตวิทยาลัยกำหนด ทั้งนี้การล่าช้าต้องไม่เกินระยะเวลา ๙๐ วันหลังจากวันครบกำหนดส่งวิทยานิพนธ์หรือสารนิพนธ์</p> <p><b>(๗) การยกเลิกผลการสอบวิทยานิพนธ์หรือสารนิพนธ์</b></p> <p>กรณีนักศึกษาไม่สามารถส่งรูปเล่มวิทยานิพนธ์หรือรูปเล่มสารนิพนธ์ฉบับสมบูรณ์ตามข้อกำหนดของบัณฑิตวิทยาลัย ภายในกำหนดเวลา ๙๐ วัน ให้นักศึกษาแจ้งเหตุผลพร้อมทั้งขออนุมัติขยายเวลาต่อคณบดีบัณฑิตวิทยาลัย โดยผ่านอาจารย์ที่ปรึกษาวิทยานิพนธ์หลักหรือสารนิพนธ์หลักและประธาน</p> | <p>(๔.๒) กรณีนักศึกษาไม่สามารถปฏิบัติตามข้อแนะนำของคณะกรรมการสอบวิทยานิพนธ์หรือ<b>การค้นคว้าอิสระ</b> ภายในระยะเวลาที่กำหนดไว้ ไม่ว่าจะเป็นกรณีที่สอบ "ผ่านโดยมีเงื่อนไข" หรือสอบ "ไม่ผ่าน" ให้นักศึกษาแจ้งเหตุผลพร้อมทั้งขออนุมัติขยายเวลาการปฏิบัติงานต่อคณบดีบัณฑิตวิทยาลัย โดยผ่านประธานกรรมการสอบวิทยานิพนธ์หรือ<b>การค้นคว้าอิสระ</b> และประธานหลักสูตร มิฉะนั้นผลการสอบจะถูกปรับเป็น "ตก" นักศึกษาจะต้องชำระค่าลงทะเบียนวิทยานิพนธ์หรือ<b>การค้นคว้าอิสระ</b> ใหม่ และดำเนินการจัดทำวิทยานิพนธ์หรือ<b>การค้นคว้าอิสระ</b> ภายใต้หัวข้อเรื่องใหม่ พร้อมทั้งเริ่มขั้นตอนการทำวิทยานิพนธ์หรือ<b>การค้นคว้าอิสระ</b> ใหม่ทั้งหมด</p> <p><b>(๕) การส่งผลการสอบวิทยานิพนธ์หรือการค้นคว้าอิสระ</b></p> <p>(๕.๑) กรรมการสอบผู้เป็นอาจารย์ที่ปรึกษาวิทยานิพนธ์หลักต้องแจ้งผลการตัดสินการสอบวิทยานิพนธ์หรือ<b>การค้นคว้าอิสระ</b> ให้นักศึกษาทราบอย่างเป็นทางการภายใน ๕ วันนับจากวันสอบวิทยานิพนธ์หรือ<b>การค้นคว้าอิสระ</b></p> <p>(๕.๒) กรรมการสอบผู้เป็นอาจารย์ที่ปรึกษาวิทยานิพนธ์หลักต้องส่งผลการสอบวิทยานิพนธ์หรือ<b>การค้นคว้าอิสระ</b> มายังคณบดีบัณฑิตวิทยาลัยโดยผ่านประธานหลักสูตร ภายใน ๑๕ วันนับจากวันสอบวิทยานิพนธ์หรือ<b>การค้นคว้าอิสระ</b></p> <p>(๖) นักศึกษาต้องส่งรูปเล่มวิทยานิพนธ์หรือรูปเล่ม<b>การค้นคว้าอิสระ</b> ฉบับสมบูรณ์ตามข้อกำหนดของบัณฑิตวิทยาลัย ภายในระยะเวลาไม่เกิน ๒๑ วันนับแต่วันที่ปรากฏผลการสอบวิทยานิพนธ์หรือ<b>การค้นคว้าอิสระ</b> “ผ่าน”</p> <p>หากนักศึกษาส่งรูปเล่มวิทยานิพนธ์หรือรูปเล่ม<b>การค้นคว้าอิสระ</b> ฉบับสมบูรณ์ตามข้อกำหนดของบัณฑิตวิทยาลัย หลังจากวันที่ปรากฏผลการสอบ</p> |          |

| ข้อบังคับมหาวิทยาลัยมหิดล ว่าด้วยการศึกษาาระดับบัณฑิตศึกษา                                                                                                                                                                                                                                                                                                                                                                                                                                                                                                            |                                                                                                                                                                                                                                                                                                                                                                                                                                                                                                                                                                                                                                                                                                                                                                                                                                                                                    | หมายเหตุ |
|-----------------------------------------------------------------------------------------------------------------------------------------------------------------------------------------------------------------------------------------------------------------------------------------------------------------------------------------------------------------------------------------------------------------------------------------------------------------------------------------------------------------------------------------------------------------------|------------------------------------------------------------------------------------------------------------------------------------------------------------------------------------------------------------------------------------------------------------------------------------------------------------------------------------------------------------------------------------------------------------------------------------------------------------------------------------------------------------------------------------------------------------------------------------------------------------------------------------------------------------------------------------------------------------------------------------------------------------------------------------------------------------------------------------------------------------------------------------|----------|
| พ.ศ. ๒๕๖๓                                                                                                                                                                                                                                                                                                                                                                                                                                                                                                                                                             | พ.ศ. ....                                                                                                                                                                                                                                                                                                                                                                                                                                                                                                                                                                                                                                                                                                                                                                                                                                                                          |          |
| <p>หลักสูตร มิฉะนั้นบัณฑิตวิทยาลัยจะยกเลิกผลการสอบวิทยานิพนธ์หรือสารนิพนธ์ของนักศึกษา หากนักศึกษายังต้องการรับปริญญาใหม่อีก นักศึกษาต้องลงทะเบียนและเริ่มขั้นตอนการทำวิทยานิพนธ์หรือสารนิพนธ์ใหม่ทั้งหมด</p>                                                                                                                                                                                                                                                                                                                                                          | <p>วิทยานิพนธ์หรือ<u>การค้นคว้าอิสระ</u> “ผ่าน” เกินกว่า ๒๑ วัน ให้ถือว่าเป็นการดำเนินการล่าช้า นักศึกษาต้องชำระค่าปรับสำหรับการล่าช้านี้ตามอัตราที่บัณฑิตวิทยาลัยกำหนด ทั้งนี้การล่าช้าต้องไม่เกินระยะเวลา ๙๐ วันหลังจากวันครบกำหนดส่งวิทยานิพนธ์หรือ<u>การค้นคว้าอิสระ</u></p> <p><b>(๗) การยกเลิกผลการสอบวิทยานิพนธ์หรือการค้นคว้าอิสระ</b><br/>กรณีนักศึกษาไม่สามารถส่งรูปเล่มวิทยานิพนธ์หรือรูปเล่ม<u>การค้นคว้าอิสระ</u>ฉบับสมบูรณ์ตามข้อกำหนดของบัณฑิตวิทยาลัย ภายในกำหนดเวลา ๙๐ วัน ให้นักศึกษาแจ้งเหตุผลพร้อมทั้งขออนุมัติขยายเวลาต่อคณบดีบัณฑิตวิทยาลัย โดยผ่านอาจารย์ที่ปรึกษาวิทยานิพนธ์หลักหรือ<u>การค้นคว้าอิสระ</u>หลักและประธานหลักสูตร มิฉะนั้นบัณฑิตวิทยาลัยจะยกเลิกผลการสอบวิทยานิพนธ์หรือ<u>การค้นคว้าอิสระ</u>ของนักศึกษา หากนักศึกษายังต้องการรับปริญญาใหม่อีก นักศึกษาต้องลงทะเบียนและเริ่มขั้นตอนการทำวิทยานิพนธ์หรือ<u>การค้นคว้าอิสระ</u>ใหม่ทั้งหมด</p> |          |
| <p><b>ข้อ ๑๐๗ การสอบวิทยานิพนธ์ระดับปริญญาเอก</b></p> <p>(๑) นักศึกษามีสิทธิ์ขอสอบวิทยานิพนธ์ได้ เมื่อ</p> <p>(๑.๑) สอบผ่านรายวิชาต่าง ๆ ครบตามจำนวนหน่วยกิตที่กำหนดไว้ในหลักสูตร ได้รับสัญลักษณ์แสดงผลการศึกษาตามเกณฑ์ที่กำหนด และได้แต้มเฉลี่ยสะสมตลอดหลักสูตร ไม่ต่ำกว่า ๓.๐๐</p> <p>(๑.๒) สอบผ่านความรู้ภาษาอังกฤษหรือภาษาต่างประเทศอื่นตามเงื่อนไขและหลักเกณฑ์ที่บัณฑิตวิทยาลัยกำหนด</p> <p>(๑.๓) เรียบเรียงผลงานให้แล้วเสร็จโดยใช้เวลาไม่น้อยกว่า ๙๐ วัน สำหรับการทำวิทยานิพนธ์ นับจากวันที่ได้แต่งตั้งคณะกรรมการที่ปรึกษาวิทยานิพนธ์จากคณบดีบัณฑิตวิทยาลัย</p> | <p><b>ข้อ ๑๐๓ การสอบวิทยานิพนธ์ระดับปริญญาเอก</b></p> <p>(๑) นักศึกษามีสิทธิ์ขอสอบวิทยานิพนธ์ได้ เมื่อ</p> <p>(๑.๑) สอบผ่านรายวิชาต่าง ๆ ครบตามจำนวนหน่วยกิตที่กำหนดไว้ในหลักสูตร ได้รับสัญลักษณ์แสดงผลการศึกษาตามเกณฑ์ที่กำหนด และได้แต้มเฉลี่ยสะสมตลอดหลักสูตร ไม่ต่ำกว่า ๓.๐๐</p> <p>(๑.๒) สอบผ่านความรู้ภาษาอังกฤษหรือภาษาต่างประเทศอื่นตามเงื่อนไขและหลักเกณฑ์ที่บัณฑิตวิทยาลัยกำหนด</p> <p>(๑.๓) เรียบเรียงผลงานให้แล้วเสร็จโดยใช้เวลาไม่น้อยกว่า ๙๐ วัน สำหรับการทำวิทยานิพนธ์ นับจากวันที่ได้แต่งตั้งคณะกรรมการที่ปรึกษาวิทยานิพนธ์จากคณบดีบัณฑิตวิทยาลัย</p>                                                                                                                                                                                                                                                                                                              | คงเดิม   |

| ข้อบังคับมหาวิทยาลัยมหิดล ว่าด้วยการศึกษาระดับบัณฑิตศึกษา                                                                                                                                                                                                                                                                                                                                                                                                                                                                                                                                                                                                                                                                                                                                                                                                                                                                                                                                                                                                                                                                                                                                                                                                                                                                                                                                                                                 |                                                                                                                                                                                                                                                                                                                                                                                                                                                                                                                                                                                                                                                                                                                                                                                                                                                                                                                                                                                                                                                                                                                                                                                                                                                                                                                                                                                       | หมายเหตุ |
|-------------------------------------------------------------------------------------------------------------------------------------------------------------------------------------------------------------------------------------------------------------------------------------------------------------------------------------------------------------------------------------------------------------------------------------------------------------------------------------------------------------------------------------------------------------------------------------------------------------------------------------------------------------------------------------------------------------------------------------------------------------------------------------------------------------------------------------------------------------------------------------------------------------------------------------------------------------------------------------------------------------------------------------------------------------------------------------------------------------------------------------------------------------------------------------------------------------------------------------------------------------------------------------------------------------------------------------------------------------------------------------------------------------------------------------------|---------------------------------------------------------------------------------------------------------------------------------------------------------------------------------------------------------------------------------------------------------------------------------------------------------------------------------------------------------------------------------------------------------------------------------------------------------------------------------------------------------------------------------------------------------------------------------------------------------------------------------------------------------------------------------------------------------------------------------------------------------------------------------------------------------------------------------------------------------------------------------------------------------------------------------------------------------------------------------------------------------------------------------------------------------------------------------------------------------------------------------------------------------------------------------------------------------------------------------------------------------------------------------------------------------------------------------------------------------------------------------------|----------|
| พ.ศ. ๒๕๖๓                                                                                                                                                                                                                                                                                                                                                                                                                                                                                                                                                                                                                                                                                                                                                                                                                                                                                                                                                                                                                                                                                                                                                                                                                                                                                                                                                                                                                                 | พ.ศ. ....                                                                                                                                                                                                                                                                                                                                                                                                                                                                                                                                                                                                                                                                                                                                                                                                                                                                                                                                                                                                                                                                                                                                                                                                                                                                                                                                                                             |          |
| <p>(๑.๔) สอบผ่านการสอบวัดคุณสมบัติ (Qualifying Examination)</p> <p>(๑.๕) ได้รับความเห็นชอบจากคณะกรรมการที่ปรึกษาวิทยานิพนธ์ให้ทำการขอสอบวิทยานิพนธ์ได้</p> <p>(๑.๖) เสนอเอกสารต้นฉบับวิทยานิพนธ์ที่เขียนด้วยภาษาตามที่ได้รับอนุมัติจากบัณฑิตวิทยาลัยให้คณะกรรมการสอบวิทยานิพนธ์อ่านล่วงหน้าก่อนกำหนดวันสอบวิทยานิพนธ์ อย่างน้อย ๑๕ วัน</p> <p>(๒) ประธานหลักสูตรจะเสนอรายงานคณะกรรมการสอบวิทยานิพนธ์และกำหนดการสอบไปยังคณบดีบัณฑิตวิทยาลัย เพื่อพิจารณาอนุมัติและแต่งตั้ง</p> <p><b>(๓) การสอบวิทยานิพนธ์</b> ให้เป็นการสอบอย่างเปิดเผย ซึ่งนักศึกษาและผู้สนใจอื่นๆ สามารถเข้าร่วมรับฟังได้ตามกำหนดวัน เวลาและสถานที่ที่บัณฑิตวิทยาลัยได้ระบุในคำสั่งแต่งตั้งคณะกรรมการสอบวิทยานิพนธ์</p> <p>(๓.๑) กรณีกรรมการสอบวิทยานิพนธ์ไม่สามารถมาทำการสอบวิทยานิพนธ์ได้ตามกำหนดให้ปฏิบัติดังนี้</p> <p>(๓.๑.๑) ให้บัณฑิตวิทยาลัยมีคำสั่งเลื่อนการสอบวิทยานิพนธ์ออกไปจนกว่าจะกำหนดวันที่กรรมการสอบทุกคนมาทำการสอบได้</p> <p>(๓.๑.๒) หากมีเหตุสุดวิสัยไม่สามารถเลื่อนการสอบได้ให้กรรมการสอบผู้นั้นหรือประธานกรรมการสอบวิทยานิพนธ์ ขออนุมัติดำเนินการสอบตามกำหนดเดิมต่อคณบดีบัณฑิตวิทยาลัย โดยผ่านประธานหลักสูตร และต้องชี้แจงสาเหตุของการที่กรรมการสอบไม่สามารถมาทำการสอบได้ รวมถึงเหตุผลที่ไม่สามารถเลื่อนการสอบ ทั้งนี้กรรมการผู้ขาดสอบต้องแจ้งผลการตรวจวิทยานิพนธ์ เพื่อขออนุมัติผลการสอบจากคณบดีบัณฑิตวิทยาลัย</p> <p>(๓.๑.๓) หากมีเหตุสุดวิสัย กรรมการไม่มาสอบในวันสอบวิทยานิพนธ์กรรมการสอบผู้นั้นหรือประธานกรรมการสอบวิทยานิพนธ์ ต้องชี้แจง</p> | <p>(๑.๔) สอบผ่านการสอบวัดคุณสมบัติ (Qualifying Examination)</p> <p>(๑.๕) ได้รับความเห็นชอบจากคณะกรรมการที่ปรึกษาวิทยานิพนธ์ให้ทำการขอสอบวิทยานิพนธ์ได้</p> <p>(๑.๖) เสนอเอกสารต้นฉบับวิทยานิพนธ์ให้คณะกรรมการสอบวิทยานิพนธ์อ่านล่วงหน้าก่อนกำหนดวันสอบวิทยานิพนธ์ อย่างน้อย ๑๕ วัน</p> <p>(๒) ประธานหลักสูตรจะเสนอรายงานคณะกรรมการสอบวิทยานิพนธ์และกำหนดการสอบไปยังคณบดีบัณฑิตวิทยาลัย เพื่อพิจารณาอนุมัติและแต่งตั้ง</p> <p><b>(๓) การสอบวิทยานิพนธ์</b> ให้เป็นการสอบอย่างเปิดเผย ซึ่งนักศึกษาและผู้สนใจอื่นๆ สามารถเข้าร่วมรับฟังได้ตามกำหนดวัน เวลาและสถานที่ที่บัณฑิตวิทยาลัยได้ระบุในคำสั่งแต่งตั้งคณะกรรมการสอบวิทยานิพนธ์</p> <p>(๓.๑) กรณีกรรมการสอบวิทยานิพนธ์ไม่สามารถมาทำการสอบวิทยานิพนธ์ได้ตามกำหนดให้ปฏิบัติดังนี้</p> <p>(๓.๑.๑) ให้บัณฑิตวิทยาลัยมีคำสั่งเลื่อนการสอบวิทยานิพนธ์ออกไปจนกว่าจะกำหนดวันที่กรรมการสอบทุกคนมาทำการสอบได้</p> <p>(๓.๑.๒) หากมีเหตุสุดวิสัยไม่สามารถเลื่อนการสอบได้ให้กรรมการสอบผู้นั้นหรือประธานกรรมการสอบวิทยานิพนธ์ ขออนุมัติดำเนินการสอบตามกำหนดเดิมต่อคณบดีบัณฑิตวิทยาลัย โดยผ่านประธานหลักสูตร และต้องชี้แจงสาเหตุของการที่กรรมการสอบไม่สามารถมาทำการสอบได้ รวมถึงเหตุผลที่ไม่สามารถเลื่อนการสอบ ทั้งนี้กรรมการผู้ขาดสอบต้องแจ้งผลการตรวจวิทยานิพนธ์ เพื่อขออนุมัติผลการสอบจากคณบดีบัณฑิตวิทยาลัย</p> <p>(๓.๑.๓) หากมีเหตุสุดวิสัย กรรมการไม่มาสอบในวันสอบวิทยานิพนธ์กรรมการสอบผู้นั้นหรือประธานกรรมการสอบวิทยานิพนธ์ ต้องชี้แจง</p> |          |



| ข้อบังคับมหาวิทยาลัยมหิดล ว่าด้วยการศึกษาระดับบัณฑิตศึกษา                                                                                                                                                                                                                                                                                                                                                                                                                                                                                                                                                                                                                                                                                                                                                                                                                                                                                                                                                                                                                                                                                                                                                                                                                                                                                                                                 |                                                                                                                                                                                                                                                                                                                                                                                                                                                                                                                                                                                                                                                                                                                                                                                                                                                                                                                                                                                                                                                                                                                                                                                                                                                                                                                                                                                           | หมายเหตุ |
|-------------------------------------------------------------------------------------------------------------------------------------------------------------------------------------------------------------------------------------------------------------------------------------------------------------------------------------------------------------------------------------------------------------------------------------------------------------------------------------------------------------------------------------------------------------------------------------------------------------------------------------------------------------------------------------------------------------------------------------------------------------------------------------------------------------------------------------------------------------------------------------------------------------------------------------------------------------------------------------------------------------------------------------------------------------------------------------------------------------------------------------------------------------------------------------------------------------------------------------------------------------------------------------------------------------------------------------------------------------------------------------------|-------------------------------------------------------------------------------------------------------------------------------------------------------------------------------------------------------------------------------------------------------------------------------------------------------------------------------------------------------------------------------------------------------------------------------------------------------------------------------------------------------------------------------------------------------------------------------------------------------------------------------------------------------------------------------------------------------------------------------------------------------------------------------------------------------------------------------------------------------------------------------------------------------------------------------------------------------------------------------------------------------------------------------------------------------------------------------------------------------------------------------------------------------------------------------------------------------------------------------------------------------------------------------------------------------------------------------------------------------------------------------------------|----------|
| พ.ศ. ๒๕๖๓                                                                                                                                                                                                                                                                                                                                                                                                                                                                                                                                                                                                                                                                                                                                                                                                                                                                                                                                                                                                                                                                                                                                                                                                                                                                                                                                                                                 | พ.ศ. ....                                                                                                                                                                                                                                                                                                                                                                                                                                                                                                                                                                                                                                                                                                                                                                                                                                                                                                                                                                                                                                                                                                                                                                                                                                                                                                                                                                                 |          |
| <p>สาเหตุต่อคณบดีบัณฑิตวิทยาลัย โดยผ่านประธานหลักสูตร พร้อมทั้งแจ้งผลการตรวจวิทยานิพนธ์เพื่อขออนุมัติผลการสอบจากคณบดีบัณฑิตวิทยาลัย</p> <p><b>(๔) การตัดสินผลการสอบวิทยานิพนธ์</b></p> <p>(๔.๑) เมื่อการสอบวิทยานิพนธ์ได้เสร็จสิ้นแล้ว ให้คณะกรรมการสอบวิทยานิพนธ์อภิปราย แสดงความคิดเห็นและลงมติ “ลับ” ตัดสินผลการสอบวิทยานิพนธ์ตามเกณฑ์ดังนี้</p> <p>(๔.๑.๑) "ผ่าน" หมายถึง การที่นักศึกษาสามารถแสดงผลงานวิทยานิพนธ์ และตอบข้อซักถามได้เป็นที่น่าพอใจของคณะกรรมการสอบวิทยานิพนธ์ ไม่ต้องมีการแก้ไขหรือเพิ่มเติมสาระสำคัญ นักศึกษาสามารถจัดพิมพ์รูปเล่มวิทยานิพนธ์ฉบับสมบูรณ์ส่งบัณฑิตวิทยาลัยได้ทันที</p> <p>(๔.๑.๒) "ผ่านโดยมีเงื่อนไข" หมายถึง การที่นักศึกษายังไม่สามารถแสดงผลงานวิทยานิพนธ์ หรือตอบข้อซักถามให้เป็นที่พอใจของคณะกรรมการสอบวิทยานิพนธ์ได้อย่างสมบูรณ์ คณะกรรมการสอบวิทยานิพนธ์มีความเห็นว่าสมควรให้แก้ไขหรือเพิ่มเติมสาระสำคัญ และ/หรือวิธีการเรียบเรียงวิทยานิพนธ์ ตามที่คณะกรรมการสอบวิทยานิพนธ์เสนอแนะไว้เป็นลายลักษณ์อักษร ทั้งนี้ให้คณะกรรมการสอบวิทยานิพนธ์กำหนดระยะเวลาที่นักศึกษาต้องดำเนินการแก้ไขปรับปรุงวิทยานิพนธ์ตามความเหมาะสม แต่ต้องไม่เกิน ๙๐ วัน สำหรับการแก้ไขปรับปรุงวิทยานิพนธ์ นับแต่วันที่นักศึกษาทราบผลการตัดสินผลการสอบวิทยานิพนธ์</p> <p>(๔.๑.๓) "ไม่ผ่าน" หมายถึง การที่นักศึกษาไม่สามารถแสดงผลงานวิทยานิพนธ์ให้เป็นที่พอใจของคณะกรรมการสอบวิทยานิพนธ์ และ/หรือไม่สามารถตอบข้อซักถามของคณะกรรมการสอบวิทยานิพนธ์ได้ ซึ่งเป็นการแสดงว่า</p> | <p>สาเหตุต่อคณบดีบัณฑิตวิทยาลัย โดยผ่านประธานหลักสูตร พร้อมทั้งแจ้งผลการตรวจวิทยานิพนธ์เพื่อขออนุมัติผลการสอบจากคณบดีบัณฑิตวิทยาลัย</p> <p><b>(๔) การตัดสินผลการสอบวิทยานิพนธ์</b></p> <p>(๔.๑) เมื่อการสอบวิทยานิพนธ์ได้เสร็จสิ้นแล้ว ให้คณะกรรมการสอบวิทยานิพนธ์อภิปราย แสดงความคิดเห็นและลงมติ “ลับ” ตัดสินผลการสอบวิทยานิพนธ์ตามเกณฑ์ดังนี้</p> <p>(๔.๑.๑) "ผ่าน" หมายถึง การที่นักศึกษาสามารถแสดงผลงานวิทยานิพนธ์ และตอบข้อซักถามได้เป็นที่น่าพอใจของคณะกรรมการสอบวิทยานิพนธ์ ไม่ต้องมีการแก้ไขหรือเพิ่มเติมสาระสำคัญ นักศึกษาสามารถจัดพิมพ์รูปเล่มวิทยานิพนธ์ฉบับสมบูรณ์ส่งบัณฑิตวิทยาลัยได้ทันที</p> <p>(๔.๑.๒) "ผ่านโดยมีเงื่อนไข" หมายถึง การที่นักศึกษายังไม่สามารถแสดงผลงานวิทยานิพนธ์ หรือตอบข้อซักถามให้เป็นที่พอใจของคณะกรรมการสอบวิทยานิพนธ์ได้อย่างสมบูรณ์ คณะกรรมการสอบวิทยานิพนธ์มีความเห็นว่าสมควรให้แก้ไขหรือเพิ่มเติมสาระสำคัญ และ/หรือวิธีการเรียบเรียงวิทยานิพนธ์ ตามที่คณะกรรมการสอบวิทยานิพนธ์เสนอแนะไว้เป็นลายลักษณ์อักษร ทั้งนี้ให้คณะกรรมการสอบวิทยานิพนธ์กำหนดระยะเวลาที่นักศึกษาต้องดำเนินการแก้ไขปรับปรุงวิทยานิพนธ์ตามความเหมาะสม แต่ต้องไม่เกิน ๙๐ วัน สำหรับการแก้ไขปรับปรุงวิทยานิพนธ์ นับแต่วันที่นักศึกษาทราบผลการตัดสินผลการสอบวิทยานิพนธ์</p> <p>(๔.๑.๓) "ไม่ผ่าน" หมายถึง การที่นักศึกษาไม่สามารถแสดงผลงานวิทยานิพนธ์ให้เป็นที่พอใจของคณะกรรมการสอบวิทยานิพนธ์ และ/หรือไม่สามารถตอบข้อซักถามของคณะกรรมการสอบวิทยานิพนธ์ได้ ซึ่งเป็นการแสดงว่า</p> |          |

| ข้อบังคับมหาวิทยาลัยมหิดล ว่าด้วยการศึกษาระดับบัณฑิตศึกษา                                                                                                                                                                                                                                                                                                                                                                                                                                                                                                                                                                                                                                                                                                                                                                                                                                                                                                                                                                                                                                                                                                                                                                                                                |                                                                                                                                                                                                                                                                                                                                                                                                                                                                                                                                                                                                                                                                                                                                                                                                                                                                                                                                                                                                                                                                                                                                                                                                                                                             | หมายเหตุ |
|--------------------------------------------------------------------------------------------------------------------------------------------------------------------------------------------------------------------------------------------------------------------------------------------------------------------------------------------------------------------------------------------------------------------------------------------------------------------------------------------------------------------------------------------------------------------------------------------------------------------------------------------------------------------------------------------------------------------------------------------------------------------------------------------------------------------------------------------------------------------------------------------------------------------------------------------------------------------------------------------------------------------------------------------------------------------------------------------------------------------------------------------------------------------------------------------------------------------------------------------------------------------------|-------------------------------------------------------------------------------------------------------------------------------------------------------------------------------------------------------------------------------------------------------------------------------------------------------------------------------------------------------------------------------------------------------------------------------------------------------------------------------------------------------------------------------------------------------------------------------------------------------------------------------------------------------------------------------------------------------------------------------------------------------------------------------------------------------------------------------------------------------------------------------------------------------------------------------------------------------------------------------------------------------------------------------------------------------------------------------------------------------------------------------------------------------------------------------------------------------------------------------------------------------------|----------|
| พ.ศ. ๒๕๖๓                                                                                                                                                                                                                                                                                                                                                                                                                                                                                                                                                                                                                                                                                                                                                                                                                                                                                                                                                                                                                                                                                                                                                                                                                                                                | พ.ศ. ....                                                                                                                                                                                                                                                                                                                                                                                                                                                                                                                                                                                                                                                                                                                                                                                                                                                                                                                                                                                                                                                                                                                                                                                                                                                   |          |
| <p>นักศึกษาผู้นั้นไม่มีความเข้าใจอย่างถ่องแท้ถึงสาระของวิทยานิพนธ์ และ/หรือวิธีการวิจัยที่ตนได้ทำ</p> <p>กรณีนักศึกษาสอบไม่ผ่านนี้ ให้คณะกรรมการสอบวิทยานิพนธ์ แจ้งให้นักศึกษาจัดทำวิทยานิพนธ์ใหม่ ตามคำแนะนำภายในระยะเวลาที่กำหนดให้ และนักศึกษาต้องขอสอบต่อคณะกรรมการสอบวิทยานิพนธ์อีกครั้ง เมื่อสิ้นสุดระยะเวลาที่กำหนดไว้และลงทะเบียนสอบใหม่กับบัณฑิตวิทยาลัย</p> <p>(๔.๒) กรณีนักศึกษาไม่สามารถปฏิบัติตามข้อแนะนำของคณะกรรมการสอบวิทยานิพนธ์ภายในระยะเวลาที่กำหนดไว้ ไม่ว่าจะป็นกรณีทีสอบ "ผ่านโดยมีเงื่อนไข" หรือสอบ "ไม่ผ่าน" ให้นักศึกษาแจ้งเหตุผลพร้อมทั้งขออนุมัติขยายเวลาการปฏิบัติงานต่อคณบดีบัณฑิตวิทยาลัย โดยผ่านประธานกรรมการสอบวิทยานิพนธ์ และประธานหลักสูตร มิฉะนั้นผลการสอบจะถูกปรับเป็น "ตก" นักศึกษาจะต้องชำระค่าลงทะเบียนวิทยานิพนธ์ใหม่ และดำเนินการจัดทำวิทยานิพนธ์ภายใต้หัวข้อเรื่องใหม่ พร้อมทั้งเริ่มขั้นตอนการทำวิทยานิพนธ์ใหม่ทั้งหมด</p> <p><b>(๕) การส่งผลการสอบวิทยานิพนธ์</b></p> <p>(๕.๑) กรรมการสอบผู้เป็นอาจารย์ที่ปรึกษาวิทยานิพนธ์หลักต้องแจ้งผลการตัดสินการสอบวิทยานิพนธ์ให้นักศึกษาทราบอย่างเป็นทางการภายใน ๕ วันนับจากวันสอบวิทยานิพนธ์หรือสารนิพนธ์</p> <p>(๕.๒) กรรมการสอบผู้เป็นอาจารย์ที่ปรึกษาวิทยานิพนธ์หลักต้องส่งผลการสอบวิทยานิพนธ์มายังคณบดีบัณฑิตวิทยาลัยโดยผ่านประธานหลักสูตรภายใน ๑๕ วันนับจากวันสอบวิทยานิพนธ์</p> | <p>นักศึกษาผู้นั้นไม่มีความเข้าใจอย่างถ่องแท้ถึงสาระของวิทยานิพนธ์ และ/หรือวิธีการวิจัยที่ตนได้ทำ</p> <p>กรณีนักศึกษาสอบไม่ผ่านนี้ ให้คณะกรรมการสอบวิทยานิพนธ์ แจ้งให้นักศึกษาจัดทำวิทยานิพนธ์ใหม่ ตามคำแนะนำภายในระยะเวลาที่กำหนดให้ และนักศึกษาต้องขอสอบต่อคณะกรรมการสอบวิทยานิพนธ์อีกครั้ง เมื่อสิ้นสุดระยะเวลาที่กำหนดไว้และลงทะเบียนสอบใหม่กับบัณฑิตวิทยาลัย</p> <p>(๔.๒) กรณีนักศึกษาไม่สามารถปฏิบัติตามข้อแนะนำของคณะกรรมการสอบวิทยานิพนธ์ภายในระยะเวลาที่กำหนดไว้ ไม่ว่าจะป็นกรณีทีสอบ "ผ่านโดยมีเงื่อนไข" หรือสอบ "ไม่ผ่าน" ให้นักศึกษาแจ้งเหตุผลพร้อมทั้งขออนุมัติขยายเวลาการปฏิบัติงานต่อคณบดีบัณฑิตวิทยาลัย โดยผ่านประธานกรรมการสอบวิทยานิพนธ์ และประธานหลักสูตร มิฉะนั้นผลการสอบจะถูกปรับเป็น "ตก" นักศึกษาจะต้องชำระค่าลงทะเบียนวิทยานิพนธ์ใหม่ และดำเนินการจัดทำวิทยานิพนธ์ภายใต้หัวข้อเรื่องใหม่ พร้อมทั้งเริ่มขั้นตอนการทำวิทยานิพนธ์ใหม่ทั้งหมด</p> <p><b>(๕) การส่งผลการสอบวิทยานิพนธ์</b></p> <p>(๕.๑) กรรมการสอบผู้เป็นอาจารย์ที่ปรึกษาวิทยานิพนธ์หลักต้องแจ้งผลการตัดสินการสอบวิทยานิพนธ์ให้นักศึกษาทราบอย่างเป็นทางการภายใน ๕ วันนับจากวันสอบวิทยานิพนธ์</p> <p>(๕.๒) กรรมการสอบผู้เป็นอาจารย์ที่ปรึกษาวิทยานิพนธ์หลักต้องส่งผลการสอบวิทยานิพนธ์มายังคณบดีบัณฑิตวิทยาลัยโดยผ่านประธานหลักสูตรภายใน ๑๕ วันนับจากวันสอบวิทยานิพนธ์</p> |          |

| ข้อบังคับมหาวิทยาลัยมหิดล ว่าด้วยการศึกษาระดับบัณฑิตศึกษา                                                                                                                                                                                                                                                                                                                                                                                                                                                                                                                                                                                                                                                                                                                                                                                                                                                                                                                    |                                                                                                                                                                                                                                                                                                                                                                                                                                                                                                                                                                                                                                                                                                                                                                                                                                                                                                                                                                              | หมายเหตุ                                                                                                                                |
|------------------------------------------------------------------------------------------------------------------------------------------------------------------------------------------------------------------------------------------------------------------------------------------------------------------------------------------------------------------------------------------------------------------------------------------------------------------------------------------------------------------------------------------------------------------------------------------------------------------------------------------------------------------------------------------------------------------------------------------------------------------------------------------------------------------------------------------------------------------------------------------------------------------------------------------------------------------------------|------------------------------------------------------------------------------------------------------------------------------------------------------------------------------------------------------------------------------------------------------------------------------------------------------------------------------------------------------------------------------------------------------------------------------------------------------------------------------------------------------------------------------------------------------------------------------------------------------------------------------------------------------------------------------------------------------------------------------------------------------------------------------------------------------------------------------------------------------------------------------------------------------------------------------------------------------------------------------|-----------------------------------------------------------------------------------------------------------------------------------------|
| พ.ศ. ๒๕๖๓                                                                                                                                                                                                                                                                                                                                                                                                                                                                                                                                                                                                                                                                                                                                                                                                                                                                                                                                                                    | พ.ศ. ....                                                                                                                                                                                                                                                                                                                                                                                                                                                                                                                                                                                                                                                                                                                                                                                                                                                                                                                                                                    |                                                                                                                                         |
| <p>(๖) นักศึกษาต้องส่งรูปเล่มวิทยานิพนธ์ ฉบับสมบูรณ์ตามข้อกำหนดของบัณฑิตวิทยาลัย มายังบัณฑิตวิทยาลัยภายในระยะเวลาไม่เกิน ๒๑ วันนับแต่วันที่ปรากฏผลการสอบวิทยานิพนธ์ “ผ่าน”</p> <p>หากนักศึกษาส่งรูปเล่มวิทยานิพนธ์ฉบับสมบูรณ์ตามข้อกำหนดของบัณฑิตวิทยาลัย หลังจากวันที่ปรากฏผลการสอบวิทยานิพนธ์ “ผ่าน” เกินกว่า ๒๑ วัน ให้ถือว่าเป็นการดำเนินการล่าช้า นักศึกษาต้องชำระค่าปรับสำหรับการล่าช้านี้ตามอัตราที่บัณฑิตวิทยาลัยกำหนด ทั้งนี้การล่าช้าต้องไม่เกินระยะเวลา ๙๐ วันหลังจากวันครบกำหนดส่งวิทยานิพนธ์</p> <p><b>(๗) การยกเลิกผลการสอบวิทยานิพนธ์</b></p> <p>กรณีนักศึกษาไม่สามารถส่งรูปเล่มวิทยานิพนธ์ฉบับสมบูรณ์ตามข้อกำหนดของบัณฑิตวิทยาลัย ภายในกำหนดเวลา ๙๐ วัน ให้นักศึกษาแจ้งเหตุผลพร้อมทั้งขออนุมัติขยายเวลาต่อคณบดีบัณฑิตวิทยาลัย โดยผ่านอาจารย์ที่ปรึกษาวิทยานิพนธ์หลักและประธานหลักสูตร มิฉะนั้นบัณฑิตวิทยาลัยจะยกเลิกผลการสอบวิทยานิพนธ์ของนักศึกษา หากนักศึกษายังต้องการรับปริญญานั้นก็ักนักศึกษาต้องลงทะเบียนและเริ่มขั้นตอนการทำวิทยานิพนธ์ใหม่ทั้งหมด</p> | <p>(๖) นักศึกษาต้องส่งรูปเล่มวิทยานิพนธ์ ฉบับสมบูรณ์ตามข้อกำหนดของบัณฑิตวิทยาลัย มายังบัณฑิตวิทยาลัยภายในระยะเวลาไม่เกิน ๒๑ วันนับแต่วันที่ปรากฏผลการสอบวิทยานิพนธ์ “ผ่าน”</p> <p>หากนักศึกษาส่งรูปเล่มวิทยานิพนธ์ฉบับสมบูรณ์ตามข้อกำหนดของบัณฑิตวิทยาลัย หลังจากวันที่ปรากฏผลการสอบวิทยานิพนธ์ “ผ่าน” เกินกว่า ๒๑ วัน ให้ถือว่าเป็นการดำเนินการล่าช้า นักศึกษาต้องชำระค่าปรับสำหรับการล่าช้านี้ตามอัตราที่บัณฑิตวิทยาลัยกำหนด ทั้งนี้การล่าช้าต้องไม่เกินระยะเวลา ๙๐ วันหลังจากวันครบกำหนดส่งวิทยานิพนธ์</p> <p><b>(๗) การยกเลิกผลการสอบวิทยานิพนธ์</b></p> <p>กรณีนักศึกษาไม่สามารถส่งรูปเล่มวิทยานิพนธ์ฉบับสมบูรณ์ตามข้อกำหนดของบัณฑิตวิทยาลัย ภายในกำหนดเวลา ๙๐ วัน ให้นักศึกษาแจ้งเหตุผลพร้อมทั้งขออนุมัติขยายเวลาต่อคณบดีบัณฑิตวิทยาลัย โดยผ่านอาจารย์ที่ปรึกษาวิทยานิพนธ์หลักและประธานหลักสูตร มิฉะนั้นบัณฑิตวิทยาลัยจะยกเลิกผลการสอบวิทยานิพนธ์ของนักศึกษา หากนักศึกษายังต้องการรับปริญญานั้นก็ักนักศึกษาต้องลงทะเบียนและเริ่มขั้นตอนการทำวิทยานิพนธ์ใหม่ทั้งหมด</p> |                                                                                                                                         |
| <p><b>ส่วนที่ ๓</b></p> <p><b>คณะกรรมการเกี่ยวกับการทำวิทยานิพนธ์ หรือสารนิพนธ์</b></p> <p>ข้อ ๑๐๘ คณะกรรมการเกี่ยวกับการทำวิทยานิพนธ์หรือสารนิพนธ์ ในหลักสูตรปริญญาโท ได้แก่</p> <p>(๑) คณะกรรมการสอบโครงร่างวิทยานิพนธ์หรือสารนิพนธ์ ซึ่งได้รับการพิจารณาแต่งตั้งจากคณบดีบัณฑิตวิทยาลัย โดยมีจำนวนไม่น้อยกว่า ๒ คน โดยประธานคณะกรรมการสอบโครงร่างวิทยานิพนธ์หรือสารนิพนธ์ ต้องเป็นอาจารย์ที่ปรึกษาโครงร่างวิทยานิพนธ์หรือสารนิพนธ์</p>                                                                                                                                                                                                                                                                                                                                                                                                                                                                                                                                     | <p><b>ส่วนที่ ๓</b></p> <p><b>คณะกรรมการเกี่ยวกับการทำวิทยานิพนธ์หรือการค้นคว้าอิสระ</b></p> <p>ข้อ ๑๐๘ คณะกรรมการเกี่ยวกับการทำวิทยานิพนธ์ หรือการค้นคว้าอิสระ ในหลักสูตรปริญญาโท ได้แก่</p> <p>(๑) คณะกรรมการสอบประมวลความรู้ (Comprehensive Examination) ซึ่งได้รับการพิจารณาแต่งตั้งจากคณบดีบัณฑิตวิทยาลัย โดยมีจำนวนไม่น้อยกว่า ๓ คน โดยประธานคณะกรรมการสอบประมวลความรู้ต้องเป็น</p>                                                                                                                                                                                                                                                                                                                                                                                                                                                                                                                                                                                    | <p>เพื่อให้สอดคล้องกับประกาศคณะกรรมการมาตรฐานการอุดมศึกษา เรื่อง เกณฑ์มาตรฐานหลักสูตรระดับบัณฑิตศึกษา พ.ศ. ๒๕๖๕ ข้อ ๙.๓.๓ และ ๙.๓.๔</p> |

| ข้อบังคับมหาวิทยาลัยมหิดล ว่าด้วยการศึกษาระดับบัณฑิตศึกษา                                                                                                                                                                                                                                                                                                                                                                                                                                                                                                                                                                                                                                                                                                                                                                                                                |                                                                                                                                                                                                                                                                                                                                                                                                                                                                                                                                                                                                                                                                                                                                                                                                                                                                                 | หมายเหตุ                                                                                                                                |
|--------------------------------------------------------------------------------------------------------------------------------------------------------------------------------------------------------------------------------------------------------------------------------------------------------------------------------------------------------------------------------------------------------------------------------------------------------------------------------------------------------------------------------------------------------------------------------------------------------------------------------------------------------------------------------------------------------------------------------------------------------------------------------------------------------------------------------------------------------------------------|---------------------------------------------------------------------------------------------------------------------------------------------------------------------------------------------------------------------------------------------------------------------------------------------------------------------------------------------------------------------------------------------------------------------------------------------------------------------------------------------------------------------------------------------------------------------------------------------------------------------------------------------------------------------------------------------------------------------------------------------------------------------------------------------------------------------------------------------------------------------------------|-----------------------------------------------------------------------------------------------------------------------------------------|
| พ.ศ. ๒๕๖๓                                                                                                                                                                                                                                                                                                                                                                                                                                                                                                                                                                                                                                                                                                                                                                                                                                                                | พ.ศ. ....                                                                                                                                                                                                                                                                                                                                                                                                                                                                                                                                                                                                                                                                                                                                                                                                                                                                       |                                                                                                                                         |
| <p>(๒) คณะกรรมการที่ปรึกษาวิทยานิพนธ์หรือสารนิพนธ์ ซึ่งได้รับการพิจารณาแต่งตั้งจากคณบดีบัณฑิตวิทยาลัย ประกอบด้วย อาจารย์ที่ปรึกษาวิทยานิพนธ์หลักหรือสารนิพนธ์หลัก ๑ คน และอาจารย์ที่ปรึกษาวิทยานิพนธ์ร่วมหรือสารนิพนธ์ร่วมอย่างน้อย ๑ คน</p> <p>(๓) คณะกรรมการสอบประมวลความรู้ (Comprehensive Examination) ซึ่งได้รับการพิจารณาแต่งตั้งจากคณบดีบัณฑิตวิทยาลัย โดยมีจำนวนไม่น้อยกว่า ๓ คน โดยประธานคณะกรรมการสอบประมวลความรู้ต้องเป็นอาจารย์ประจำหลักสูตร ทั้งนี้อาจเชิญผู้ทรงคุณวุฒิภายนอกมหาวิทยาลัยมหิดลให้ทำหน้าที่กรรมการสอบประมวลความรู้ร่วมด้วยได้</p> <p>(๔) คณะกรรมการสอบวิทยานิพนธ์หรือสารนิพนธ์ ซึ่งได้รับการพิจารณาแต่งตั้งจากคณบดีบัณฑิตวิทยาลัย โดยมีอาจารย์ประจำหลักสูตร และผู้ทรงคุณวุฒิภายนอก รวมไม่น้อยกว่า ๓ คน โดยประธานกรรมการสอบต้องไม่เป็นอาจารย์ที่ปรึกษาวิทยานิพนธ์หลักหรือสารนิพนธ์หลัก และอาจารย์ที่ปรึกษาวิทยานิพนธ์ร่วมหรือสารนิพนธ์ร่วม</p> | <p>อาจารย์ประจำหลักสูตร ทั้งนี้อาจเชิญ <b>อาจารย์ประจำ หรือนักวิจัยประจำ หรือ</b> ผู้ทรงคุณวุฒิภายนอกให้ทำหน้าที่กรรมการสอบประมวลความรู้ร่วมด้วยได้</p> <p>(๒) คณะกรรมการที่ปรึกษาวิทยานิพนธ์หรือ <b>การค้นคว้าอิสระ</b> ซึ่งได้รับการพิจารณาแต่งตั้งจากคณบดีบัณฑิตวิทยาลัย ประกอบด้วย อาจารย์ที่ปรึกษาวิทยานิพนธ์หลักหรือ <b>การค้นคว้าอิสระ</b> หลัก ๑ คน และอาจารย์ที่ปรึกษาวิทยานิพนธ์ร่วมหรือ <b>การค้นคว้าอิสระ</b> ร่วมอย่างน้อย ๑ คน</p> <p>(๓) คณะกรรมการสอบวิทยานิพนธ์หรือ <b>การค้นคว้าอิสระ</b> ซึ่งได้รับการพิจารณาแต่งตั้งจากคณบดีบัณฑิตวิทยาลัย ประกอบด้วย อาจารย์ประจำหลักสูตรและผู้ทรงคุณวุฒิภายนอก โดยอาจมี <b>อาจารย์ประจำ หรือนักวิจัยประจำ</b> ร่วมเป็นผู้สอบด้วย รวมไม่น้อยกว่า ๓ คน โดยประธานกรรมการสอบต้องไม่เป็นอาจารย์ที่ปรึกษาวิทยานิพนธ์หลักหรือ <b>การค้นคว้าอิสระ</b> หลัก และอาจารย์ที่ปรึกษาวิทยานิพนธ์ร่วมหรือ <b>การค้นคว้าอิสระ</b> ร่วม</p> |                                                                                                                                         |
| <p>ข้อ ๑๐๙ คณะกรรมการเกี่ยวกับการทำวิทยานิพนธ์ ใน <b>หลักสูตรปริญญาเอก</b> ได้แก่</p> <p>(๑) คณะกรรมการสอบวัดคุณสมบัติ (Qualifying Examination) ซึ่งได้รับการพิจารณาแต่งตั้งจากคณบดีบัณฑิตวิทยาลัย โดยมีจำนวนไม่น้อยกว่า ๓ คน โดยประธานคณะกรรมการสอบวัดคุณสมบัติต้องเป็นอาจารย์ประจำหลักสูตร ทั้งนี้อาจเชิญผู้ทรงคุณวุฒิภายนอกให้ทำหน้าที่กรรมการสอบวัดคุณสมบัติร่วมด้วยได้</p> <p>(๒) คณะกรรมการสอบโครงร่างวิทยานิพนธ์ ซึ่งได้รับการพิจารณาแต่งตั้งจากคณบดีบัณฑิตวิทยาลัย โดยมีจำนวนไม่น้อยกว่า ๓ คน โดยประธาน</p>                                                                                                                                                                                                                                                                                                                                                      | <p>ข้อ ๑๐๕ คณะกรรมการเกี่ยวกับการทำวิทยานิพนธ์ ใน <b>หลักสูตรปริญญาเอก</b> ได้แก่</p> <p>(๑) คณะกรรมการสอบวัดคุณสมบัติ (Qualifying Examination) ซึ่งได้รับการพิจารณาแต่งตั้งจากคณบดีบัณฑิตวิทยาลัย โดยมีจำนวนไม่น้อยกว่า ๓ คน โดยประธานคณะกรรมการสอบวัดคุณสมบัติต้องเป็นอาจารย์ประจำหลักสูตร ทั้งนี้อาจเชิญ <b>อาจารย์ประจำ หรือนักวิจัยประจำ หรือ</b> ผู้ทรงคุณวุฒิภายนอกให้ทำหน้าที่กรรมการสอบวัดคุณสมบัติร่วมด้วยได้</p>                                                                                                                                                                                                                                                                                                                                                                                                                                                     | <p>เพื่อให้สอดคล้องกับประกาศคณะกรรมการมาตรฐานการอุดมศึกษา เรื่อง เกณฑ์มาตรฐานหลักสูตรระดับบัณฑิตศึกษา พ.ศ. ๒๕๖๕ ข้อ ๙.๔.๓ และ ๙.๔.๔</p> |

| ข้อบังคับมหาวิทยาลัยมหิดล ว่าด้วยการศึกษาระดับบัณฑิตศึกษา                                                                                                                                                                                                                                                                                                                                                                                                                                                                                                                                   |                                                                                                                                                                                                                                                                                                                                                                                                                                                                                                                                                                                     | หมายเหตุ                                                                                                                   |
|---------------------------------------------------------------------------------------------------------------------------------------------------------------------------------------------------------------------------------------------------------------------------------------------------------------------------------------------------------------------------------------------------------------------------------------------------------------------------------------------------------------------------------------------------------------------------------------------|-------------------------------------------------------------------------------------------------------------------------------------------------------------------------------------------------------------------------------------------------------------------------------------------------------------------------------------------------------------------------------------------------------------------------------------------------------------------------------------------------------------------------------------------------------------------------------------|----------------------------------------------------------------------------------------------------------------------------|
| พ.ศ. ๒๕๖๓                                                                                                                                                                                                                                                                                                                                                                                                                                                                                                                                                                                   | พ.ศ. ....                                                                                                                                                                                                                                                                                                                                                                                                                                                                                                                                                                           |                                                                                                                            |
| <p>คณะกรรมการสอบโครงร่างวิทยานิพนธ์ ต้องเป็นอาจารย์ที่ปรึกษาโครงร่างวิทยานิพนธ์</p> <p><b>(๓) คณะกรรมการที่ปรึกษาวิทยานิพนธ์</b> ซึ่งได้รับการพิจารณาแต่งตั้งจากคณบดีบัณฑิตวิทยาลัย ประกอบด้วย อาจารย์ที่ปรึกษาวิทยานิพนธ์หลัก ๑ คน และอาจารย์ที่ปรึกษาวิทยานิพนธ์ร่วมอย่างน้อย ๒ คน</p> <p><b>(๔) คณะกรรมการสอบวิทยานิพนธ์</b> ซึ่งได้รับการพิจารณาแต่งตั้งจากคณบดีบัณฑิตวิทยาลัย โดยมีอาจารย์ประจำหลักสูตร และผู้ทรงคุณวุฒิภายนอก รวมไม่น้อยกว่า ๕ คน โดยประธานกรรมการสอบวิทยานิพนธ์ต้องเป็นผู้ทรงคุณวุฒิภายนอก</p>                                                                       | <p><b>(๒) คณะกรรมการที่ปรึกษาวิทยานิพนธ์</b> ซึ่งได้รับการพิจารณาแต่งตั้งจากคณบดีบัณฑิตวิทยาลัย ประกอบด้วย อาจารย์ที่ปรึกษาวิทยานิพนธ์หลัก ๑ คน และอาจารย์ที่ปรึกษาวิทยานิพนธ์ร่วมอย่างน้อย ๒ คน</p> <p><b>(๓) คณะกรรมการสอบวิทยานิพนธ์</b> ซึ่งได้รับการพิจารณาแต่งตั้งจากคณบดีบัณฑิตวิทยาลัย <u>ประกอบด้วย อาจารย์ประจำหลักสูตร โดยอาจมีอาจารย์ประจำ หรือนักวิจัยประจำร่วมเป็นผู้สอบด้วย และผู้ทรงคุณวุฒิภายนอกไม่น้อยกว่า ๒ คน</u> รวมไม่น้อยกว่า ๕ คน โดยประธานกรรมการสอบต้องเป็นผู้ทรงคุณวุฒิภายนอก</p>                                                                        |                                                                                                                            |
| <p>หมวด ๑๒</p> <p>การสำเร็จการศึกษา</p>                                                                                                                                                                                                                                                                                                                                                                                                                                                                                                                                                     | <p>หมวด ๑๒</p> <p>การสำเร็จการศึกษา</p>                                                                                                                                                                                                                                                                                                                                                                                                                                                                                                                                             |                                                                                                                            |
| <p>ส่วนที่ ๑</p> <p>หลักสูตรประกาศนียบัตรบัณฑิต และประกาศนียบัตรบัณฑิตชั้นสูง</p> <p><b>ข้อ ๑๑๐</b> ให้ประธานหลักสูตรเสนอขออนุมัติประกาศนียบัตรให้นักศึกษาระดับประกาศนียบัตรบัณฑิตและนักศึกษาระดับประกาศนียบัตรบัณฑิตชั้นสูง เมื่อนักศึกษาได้ดำเนินการครบตามเงื่อนไข ดังต่อไปนี้</p> <p>(๑) ศึกษาภายในกำหนดระยะเวลาตามหลักสูตรและตามแนวทางการปฏิบัติเกี่ยวกับการขออนุโลมขยายระยะเวลาการศึกษาสูงสุดให้กับนักศึกษาของสำนักงานปลัดกระทรวง</p> <p>(๒) ศึกษารายวิชาต่าง ๆ ครบถ้วนตามโครงสร้างของหลักสูตรและได้รับสัญลักษณ์แสดงผลการศึกษาตามเกณฑ์ที่กำหนด และได้แต้มเฉลี่ยสะสมไม่ต่ำกว่า ๓.๐๐</p> | <p>ส่วนที่ ๑</p> <p>หลักสูตรประกาศนียบัตรบัณฑิต และประกาศนียบัตรบัณฑิตชั้นสูง</p> <p><b>ข้อ ๑๐๖</b> ให้ประธานหลักสูตรเสนอขออนุมัติประกาศนียบัตรให้นักศึกษาระดับประกาศนียบัตรบัณฑิตและนักศึกษาระดับประกาศนียบัตรบัณฑิตชั้นสูง เมื่อนักศึกษาได้ดำเนินการครบตามเงื่อนไข ดังต่อไปนี้</p> <p>(๑) <u>มีเวลาศึกษาตลอดหลักสูตรตามข้อ ๒๕</u></p> <p>(๒) ศึกษารายวิชาต่าง ๆ ครบถ้วนตามโครงสร้างของหลักสูตรและได้รับสัญลักษณ์แสดงผลการศึกษาตามเกณฑ์ที่กำหนด และได้แต้มเฉลี่ยสะสมไม่ต่ำกว่า ๓.๐๐</p> <p>(๓) ผ่านเกณฑ์การประเมินความรู้ความสามารถทางภาษาต่างประเทศตามประกาศของบัณฑิตวิทยาลัย</p> | <p>เพื่อให้สอดคล้องกับประกาศคณะกรรมการมาตรฐานการอุดมศึกษา เรื่อง เกณฑ์มาตรฐานหลักสูตรระดับบัณฑิตศึกษา พ.ศ. ๒๕๖๕ ข้อ ๑๒</p> |

| ข้อบังคับมหาวิทยาลัยมหิดล ว่าด้วยการศึกษาระดับบัณฑิตศึกษา                                                                                                                                                                                                                                                                                                                                                                                                                                                                                                                                                                                                                                                                                                                                                                                                              |                                                                                                                                                                                                                                                                                                                                                                                                                                                                                                                                                                                                                                                                                                                                                                                                      | หมายเหตุ                                                                                                                              |
|------------------------------------------------------------------------------------------------------------------------------------------------------------------------------------------------------------------------------------------------------------------------------------------------------------------------------------------------------------------------------------------------------------------------------------------------------------------------------------------------------------------------------------------------------------------------------------------------------------------------------------------------------------------------------------------------------------------------------------------------------------------------------------------------------------------------------------------------------------------------|------------------------------------------------------------------------------------------------------------------------------------------------------------------------------------------------------------------------------------------------------------------------------------------------------------------------------------------------------------------------------------------------------------------------------------------------------------------------------------------------------------------------------------------------------------------------------------------------------------------------------------------------------------------------------------------------------------------------------------------------------------------------------------------------------|---------------------------------------------------------------------------------------------------------------------------------------|
| พ.ศ. ๒๕๖๓                                                                                                                                                                                                                                                                                                                                                                                                                                                                                                                                                                                                                                                                                                                                                                                                                                                              | พ.ศ. ....                                                                                                                                                                                                                                                                                                                                                                                                                                                                                                                                                                                                                                                                                                                                                                                            |                                                                                                                                       |
| <p>(๓) ผ่านเกณฑ์การประเมินความรู้ความสามารถทางภาษาต่างประเทศตามประกาศของบัณฑิตวิทยาลัย</p> <p>(๔) ข้อกำหนดอื่น ๆ ตามที่แต่ละหลักสูตรกำหนด โดยความเห็นชอบของบัณฑิตวิทยาลัย</p> <p>ให้บัณฑิตวิทยาลัยเสนอขออนุมัติประกาศนียบัตรให้แก่นักศึกษาต่อสภามหาวิทยาลัย โดยให้ถือวันที่นักศึกษาได้ดำเนินการดังกล่าวครบถ้วนแล้วเป็นวันสำเร็จการศึกษา</p>                                                                                                                                                                                                                                                                                                                                                                                                                                                                                                                            | <p>(๔) ข้อกำหนดอื่น ๆ ตามที่แต่ละหลักสูตรกำหนด โดยความเห็นชอบของบัณฑิตวิทยาลัย</p> <p>ให้บัณฑิตวิทยาลัยเสนอขออนุมัติประกาศนียบัตรให้แก่นักศึกษาต่อสภามหาวิทยาลัย <u>โดยกำหนดให้วันที่สภามหาวิทยาลัยอนุมัติประกาศนียบัตรเป็นวันที่สำเร็จการศึกษา</u></p>                                                                                                                                                                                                                                                                                                                                                                                                                                                                                                                                              | <p>เพื่อให้เป็นไปตามแนวทางเดียวกับหลักสูตรปริญญาโท และปริญญาเอก</p>                                                                   |
| <p style="text-align: center;"><b>ส่วนที่ ๒</b><br/><b>หลักสูตรปริญญาโท</b></p> <p><b>ข้อ ๑๑๑</b> บัณฑิตวิทยาลัยจะเสนอขออนุมัติปริญญาแก่นักศึกษาหลักสูตรปริญญาโทที่ปฏิบัติครบตามเงื่อนไขต่อไปนี้</p> <p style="text-align: center;"><b>(๑) หลักสูตรระดับปริญญาโท แผน ก แบบ ก ๑</b></p> <p>(๑.๑) มีเวลาศึกษาตลอดหลักสูตรตามที่กำหนดไว้ในหลักสูตร ตามประกาศของบัณฑิตวิทยาลัย และตามแนวทางการปฏิบัติเกี่ยวกับการขออนุโลมขยายระยะเวลาการศึกษาสูงสุดให้กับนักศึกษา ของสำนักงานปลัดกระทรวง กรณียที่เรียนรายวิชาเพิ่มเติมหรือทำกิจกรรมวิชาการอื่นเพิ่มเติมโดยไม่นับหน่วยกิต ต้องมีผลสัมฤทธิ์ตามที่หลักสูตรกำหนด</p> <p>(๑.๒) ผ่านเกณฑ์การประเมินความรู้ความสามารถทางภาษาต่างประเทศตามประกาศของบัณฑิตวิทยาลัย</p> <p>(๑.๓) สอบวิทยานิพนธ์มีผล “ผ่าน” ด้วยวิธีการสอบปากเปล่าขั้นสุดท้าย โดยคณะกรรมการที่บัณฑิตวิทยาลัยแต่งตั้ง และการสอบเป็นระบบเปิดให้ผู้สนใจเข้ารับฟังได้</p> | <p style="text-align: center;"><b>ส่วนที่ ๒</b><br/><b>หลักสูตรปริญญาโท</b></p> <p><b>ข้อ ๑๐๗</b> บัณฑิตวิทยาลัยจะเสนอขออนุมัติปริญญาแก่นักศึกษาหลักสูตรปริญญาโทที่ปฏิบัติครบตามเงื่อนไขต่อไปนี้</p> <p style="text-align: center;"><b>(๑) หลักสูตรปริญญาโท แผน ๑.๑</b></p> <p>(๑.๑) <b>มีเวลาศึกษาตลอดหลักสูตรตามข้อ ๒๕</b></p> <p>(๑.๒) กรณีที่เรียนรายวิชาเพิ่มเติมหรือทำกิจกรรมวิชาการอื่นเพิ่มเติมโดยไม่นับหน่วยกิต ต้องมีผลสัมฤทธิ์ตามที่หลักสูตรกำหนด</p> <p>(๑.๓) ผ่านเกณฑ์การประเมินความรู้ความสามารถทางภาษาต่างประเทศตามประกาศของบัณฑิตวิทยาลัย</p> <p>(๑.๔) สอบวิทยานิพนธ์มีผล “ผ่าน” ด้วยวิธีการสอบปากเปล่าขั้นสุดท้าย โดยคณะกรรมการที่บัณฑิตวิทยาลัยแต่งตั้ง และการสอบเป็นระบบเปิดให้ผู้สนใจเข้ารับฟังได้</p> <p>(๑.๕) ส่งรูปเล่มวิทยานิพนธ์ฉบับสมบูรณ์ตามข้อกำหนดของบัณฑิตวิทยาลัย</p> | <p>เพื่อให้สอดคล้องกับประกาศคณะกรรมการมาตรฐานการอุดมศึกษา เรื่อง เกณฑ์มาตรฐานหลักสูตรระดับบัณฑิตศึกษา พ.ศ. ๒๕๖๕ ข้อ ๑๒ และ ๑๓.๒.๑</p> |

| ข้อบังคับมหาวิทยาลัยมหิดล ว่าด้วยการศึกษาระดับบัณฑิตศึกษา                                                                                                                                                                                                                                                                                                                                                                                                                                                                                                                                                                                                                                                                                                                                                                                                                                                                                                                                                                                                                                                                                                                                                           |                                                                                                                                                                                                                                                                                                                                                                                                                                                                                                                                                                                                                                                                                                                                                                                                                                                                                                                                                                                                                                                                                                                      | หมายเหตุ                                                                                                                                                                   |
|---------------------------------------------------------------------------------------------------------------------------------------------------------------------------------------------------------------------------------------------------------------------------------------------------------------------------------------------------------------------------------------------------------------------------------------------------------------------------------------------------------------------------------------------------------------------------------------------------------------------------------------------------------------------------------------------------------------------------------------------------------------------------------------------------------------------------------------------------------------------------------------------------------------------------------------------------------------------------------------------------------------------------------------------------------------------------------------------------------------------------------------------------------------------------------------------------------------------|----------------------------------------------------------------------------------------------------------------------------------------------------------------------------------------------------------------------------------------------------------------------------------------------------------------------------------------------------------------------------------------------------------------------------------------------------------------------------------------------------------------------------------------------------------------------------------------------------------------------------------------------------------------------------------------------------------------------------------------------------------------------------------------------------------------------------------------------------------------------------------------------------------------------------------------------------------------------------------------------------------------------------------------------------------------------------------------------------------------------|----------------------------------------------------------------------------------------------------------------------------------------------------------------------------|
| พ.ศ. ๒๕๖๓                                                                                                                                                                                                                                                                                                                                                                                                                                                                                                                                                                                                                                                                                                                                                                                                                                                                                                                                                                                                                                                                                                                                                                                                           | พ.ศ. ....                                                                                                                                                                                                                                                                                                                                                                                                                                                                                                                                                                                                                                                                                                                                                                                                                                                                                                                                                                                                                                                                                                            |                                                                                                                                                                            |
| <p>(๑.๔) ส่งรูปเล่มวิทยานิพนธ์ฉบับสมบูรณ์ตามข้อกำหนดของบัณฑิตวิทยาลัย</p> <p>(๑.๕) ผลงานวิทยานิพนธ์หรือส่วนหนึ่งของวิทยานิพนธ์ได้รับการตีพิมพ์ หรือได้รับการยอมรับให้ตีพิมพ์ในวารสารระดับชาติหรือระดับนานาชาติที่มีคุณภาพตามประกาศของบัณฑิตวิทยาลัย</p> <p>(๑.๖) ข้อกำหนดอื่น ๆ ตามที่แต่ละหลักสูตรกำหนดโดยความเห็นชอบของบัณฑิตวิทยาลัย</p> <p>(๑.๗) ประธานหลักสูตรเสนอขออนุมัติปริญญาให้นักศึกษาเมื่อ นักศึกษาได้ดำเนินการตาม (๑.๑) ถึง (๑.๖) ครบถ้วนแล้ว โดยกำหนดให้วันที่ นักศึกษาสอบวิทยานิพนธ์ผ่านเป็นวันที่สำเร็จการศึกษา</p> <p><b>(๒) หลักสูตรระดับปริญญาโท แผน ก แบบ ก ๒</b></p> <p>(๒.๑) มีเวลาศึกษาตลอดหลักสูตรตามที่กำหนดไว้ในหลักสูตร ตามประกาศของบัณฑิตวิทยาลัย และตามแนวทางการปฏิบัติเกี่ยวกับการขออนุโลมขยายระยะเวลาการศึกษาสูงสุดให้กับนักศึกษา ของสำนักงานปลัดกระทรวง</p> <p>(๒.๒) ศึกษารายวิชาต่าง ๆ ครบถ้วนตามโครงสร้างของหลักสูตร และได้รับสัญลักษณ์แสดงผลการศึกษาตามเกณฑ์ที่กำหนด</p> <p>(๒.๓) ได้แต้มเฉลี่ยสะสมไม่ต่ำกว่า ๓.๐๐</p> <p>(๒.๔) ผ่านเกณฑ์การประเมินความรู้ความสามารถทางภาษาต่างประเทศตามประกาศของบัณฑิตวิทยาลัย</p> <p>(๒.๕) สอบวิทยานิพนธ์มีผล “ผ่าน” ด้วยวิธีการสอบปากเปล่าขั้นสุดท้าย โดยคณะกรรมการที่บัณฑิตวิทยาลัยแต่งตั้ง และการสอบเป็นระบบเปิดให้ผู้สนใจเข้ารับฟังได้</p> | <p><b>(๑.๖) ผลงานวิทยานิพนธ์หรือส่วนหนึ่งของวิทยานิพนธ์ได้รับการตีพิมพ์ หรืออย่างน้อยได้รับการเผยแพร่ในรูปแบบบทความหรือนวัตกรรมหรือสิ่งประดิษฐ์หรือผลงานทางวิชาการอื่นซึ่งสามารถสืบค้นได้ตามที่สภามหาวิทยาลัยกำหนด</b></p> <p>(๑.๗) ข้อกำหนดอื่น ๆ ตามที่แต่ละหลักสูตรกำหนดโดยความเห็นชอบของบัณฑิตวิทยาลัย</p> <p>(๑.๘) ประธานหลักสูตรเสนอขออนุมัติปริญญาให้นักศึกษาเมื่อนักศึกษาได้ดำเนินการตาม (๑.๑) ถึง (๑.๗) ครบถ้วนแล้ว <b>โดยกำหนดให้วันที่สภามหาวิทยาลัยอนุมัติปริญญาเป็นวันที่สำเร็จการศึกษา</b></p> <p><b>(๒) หลักสูตรระดับปริญญาโท แผน ๑.๒</b></p> <p>(๒.๑) <b>มีเวลาศึกษาตลอดหลักสูตรตามข้อ ๒.๕</b></p> <p>(๒.๒) ศึกษารายวิชาต่าง ๆ ครบถ้วนตามโครงสร้างของหลักสูตร และได้รับสัญลักษณ์แสดงผลการศึกษาตามเกณฑ์ที่กำหนด</p> <p>(๒.๓) ได้แต้มเฉลี่ยสะสมไม่ต่ำกว่า ๓.๐๐</p> <p>(๒.๔) ผ่านเกณฑ์การประเมินความรู้ความสามารถทางภาษาต่างประเทศตามประกาศของบัณฑิตวิทยาลัย</p> <p>(๒.๕) สอบวิทยานิพนธ์มีผล “ผ่าน” ด้วยวิธีการสอบปากเปล่าขั้นสุดท้าย โดยคณะกรรมการที่บัณฑิตวิทยาลัยแต่งตั้ง และการสอบเป็นระบบเปิดให้ผู้สนใจเข้ารับฟังได้</p> <p>(๒.๖) ส่งรูปเล่มวิทยานิพนธ์ฉบับสมบูรณ์ตามข้อกำหนดของบัณฑิตวิทยาลัย</p> | <p>เพื่อให้เกิดความชัดเจนมากขึ้น</p> <p>เพื่อให้สอดคล้องกับประกาศคณะกรรมการมาตรฐานการอุดมศึกษา เรื่อง เกณฑ์มาตรฐานหลักสูตรระดับบัณฑิตศึกษา พ.ศ. ๒๕๖๕ ข้อ ๑๒ และ ๑๓.๒.๑</p> |

| ข้อบังคับมหาวิทยาลัยมหิดล ว่าด้วยการศึกษาระดับบัณฑิตศึกษา                                                                                                                                                                                                                                                                                                                                                                                                                                                                                                                                                                                                                                  |                                                                                                                                                                                                                                                                                                                                                                                                                                                                                                           | หมายเหตุ                                                                                                                              |
|--------------------------------------------------------------------------------------------------------------------------------------------------------------------------------------------------------------------------------------------------------------------------------------------------------------------------------------------------------------------------------------------------------------------------------------------------------------------------------------------------------------------------------------------------------------------------------------------------------------------------------------------------------------------------------------------|-----------------------------------------------------------------------------------------------------------------------------------------------------------------------------------------------------------------------------------------------------------------------------------------------------------------------------------------------------------------------------------------------------------------------------------------------------------------------------------------------------------|---------------------------------------------------------------------------------------------------------------------------------------|
| พ.ศ. ๒๕๖๓                                                                                                                                                                                                                                                                                                                                                                                                                                                                                                                                                                                                                                                                                  | พ.ศ. ....                                                                                                                                                                                                                                                                                                                                                                                                                                                                                                 |                                                                                                                                       |
| <p>(๒.๖) ส่งรูปเล่มวิทยานิพนธ์ฉบับสมบูรณ์ตามข้อกำหนดของบัณฑิตวิทยาลัย</p> <p>(๒.๗) ผลงานวิทยานิพนธ์หรือส่วนหนึ่งของวิทยานิพนธ์ได้รับการตีพิมพ์ หรือได้รับการยอมรับให้ตีพิมพ์ในวารสารระดับชาติหรือระดับนานาชาติที่มีคุณภาพ หรือนำเสนอต่อที่ประชุมวิชาการโดยบทความที่นำเสนอฉบับสมบูรณ์ (Full Paper) ได้รับการตีพิมพ์ในรายงานสืบเนื่องจากการประชุมวิชาการ (Proceedings) ดังกล่าว ตามประกาศของบัณฑิตวิทยาลัย</p> <p>(๒.๘) ข้อกำหนดอื่น ๆ ตามที่แต่ละหลักสูตรกำหนด โดยความเห็นชอบของบัณฑิตวิทยาลัย</p> <p>(๒.๙) ประธานหลักสูตรเสนอขออนุมัติปริญญาให้แก่นักศึกษาเมื่อนักศึกษาได้ดำเนินการตาม (๒.๑) ถึง (๒.๘) ครบถ้วนแล้ว โดยกำหนดให้วันที่นักศึกษาสอบวิทยานิพนธ์ผ่านเป็นวันที่สำเร็จการศึกษา</p> | <p>(๒.๗) ผลงานวิทยานิพนธ์หรือส่วนหนึ่งของวิทยานิพนธ์ได้รับการตีพิมพ์ หรืออย่างน้อยได้รับการเผยแพร่ในรูปแบบบทความหรือนวัตกรรมหรือสิ่งประดิษฐ์หรือผลงานทางวิชาการอื่นซึ่งสามารถสืบค้นได้ตามที่สภามหาวิทยาลัยกำหนด</p> <p>(๒.๘) ข้อกำหนดอื่น ๆ ตามที่แต่ละหลักสูตรกำหนด โดยความเห็นชอบของบัณฑิตวิทยาลัย</p> <p>(๒.๙) ประธานหลักสูตรเสนอขออนุมัติปริญญาให้แก่นักศึกษาเมื่อนักศึกษาได้ดำเนินการตาม (๒.๑) ถึง (๒.๘) ครบถ้วนแล้ว <u>โดยกำหนดให้วันที่สภามหาวิทยาลัยอนุมัติปริญญาเป็นวันที่สำเร็จการศึกษา</u></p> | <p>เพื่อให้เกิดความชัดเจนมากขึ้น</p>                                                                                                  |
| <p>(๓) นักศึกษาระดับปริญญาโท แผน ข</p> <p>(๓.๑) มีเวลาศึกษาตลอดหลักสูตรตามที่กำหนดไว้ในหลักสูตร และตามแนวทางการปฏิบัติเกี่ยวกับการขออนุโลมขยายระยะเวลาการศึกษาสูงสุดให้กับนักศึกษา ของสำนักงานปลัดกระทรวง</p> <p>(๓.๒) ได้ศึกษารายวิชาต่าง ๆ ครบถ้วนตามโครงสร้างของหลักสูตร และได้รับสัญลักษณ์แสดงผลการศึกษาตามเกณฑ์ที่กำหนด</p> <p>(๓.๓) ได้แต้มเฉลี่ยสะสมไม่ต่ำกว่า ๓.๐๐</p> <p>(๓.๔) สอบผ่านการสอบประมวลความรู้ (Comprehensive Examination) ด้วยข้อเขียนและ/หรือปากเปล่าในสาขาวิชานั้น</p> <p>(๓.๕) ผ่านเกณฑ์การประเมินความรู้ความสามารถทางภาษาต่างประเทศตามประกาศของบัณฑิตวิทยาลัย</p>                                                                                                 | <p>(๓) <u>นักศึกษาระดับปริญญาโท แผน ข</u></p> <p>(๓.๑) <u>มีเวลาศึกษาตลอดหลักสูตรตามข้อ ๒๕</u></p> <p>(๓.๒) ได้ศึกษารายวิชาต่าง ๆ ครบถ้วนตามโครงสร้างของหลักสูตร และได้รับสัญลักษณ์แสดงผลการศึกษาตามเกณฑ์ที่กำหนด</p> <p>(๓.๓) ได้แต้มเฉลี่ยสะสมไม่ต่ำกว่า ๓.๐๐</p> <p>(๓.๔) สอบผ่านการสอบประมวลความรู้ (Comprehensive Examination) ด้วยข้อเขียนและ/หรือปากเปล่าในสาขาวิชานั้น</p> <p>(๓.๕) ผ่านเกณฑ์การประเมินความรู้ความสามารถทางภาษาต่างประเทศตามประกาศของบัณฑิตวิทยาลัย</p>                           | <p>เพื่อให้สอดคล้องกับประกาศคณะกรรมการมาตรฐานการอุดมศึกษา เรื่อง เกณฑ์มาตรฐานหลักสูตรระดับบัณฑิตศึกษา พ.ศ. ๒๕๖๕ ข้อ ๑๒ และ ๑๓.๒.๒</p> |



| ข้อบังคับมหาวิทยาลัยมหิดล ว่าด้วยการศึกษาระดับบัณฑิตศึกษา                                                                                                                                                                                                                                                                                                                                                                                                                                                                                                                                                                                              |                                                                                                                                                                                                                                                                                                                                                                                                                                                                                                                                                                                                       | หมายเหตุ                                                                                                                              |
|--------------------------------------------------------------------------------------------------------------------------------------------------------------------------------------------------------------------------------------------------------------------------------------------------------------------------------------------------------------------------------------------------------------------------------------------------------------------------------------------------------------------------------------------------------------------------------------------------------------------------------------------------------|-------------------------------------------------------------------------------------------------------------------------------------------------------------------------------------------------------------------------------------------------------------------------------------------------------------------------------------------------------------------------------------------------------------------------------------------------------------------------------------------------------------------------------------------------------------------------------------------------------|---------------------------------------------------------------------------------------------------------------------------------------|
| พ.ศ. ๒๕๖๓                                                                                                                                                                                                                                                                                                                                                                                                                                                                                                                                                                                                                                              | พ.ศ. ....                                                                                                                                                                                                                                                                                                                                                                                                                                                                                                                                                                                             |                                                                                                                                       |
| <p>(๓.๖) สอบสารนิพนธ์มีผล “ผ่าน” ด้วยวิธีการสอบปากเปล่าขั้นสุดท้าย ที่คณบดีบัณฑิตวิทยาลัยแต่งตั้ง และการสอบเป็นระบบเปิดให้ผู้สนใจเข้ารับฟังได้</p> <p>(๓.๗) ส่งรูปเล่มสารนิพนธ์ฉบับสมบูรณ์ตามข้อกำหนดของบัณฑิตวิทยาลัย</p> <p>(๓.๘) สารนิพนธ์หรือส่วนหนึ่งของสารนิพนธ์ได้รับการเผยแพร่ในลักษณะใดลักษณะหนึ่งที่สืบค้นได้ตามประกาศของบัณฑิตวิทยาลัย</p> <p>(๓.๙) ข้อกำหนดอื่น ๆ ตามที่แต่ละหลักสูตรกำหนดโดยความเห็นชอบของบัณฑิตวิทยาลัย</p> <p>(๓.๑๐) ประธานหลักสูตรเสนอขออนุมัติปริญญาแก่นักศึกษาเมื่อนักศึกษาได้ดำเนินการตาม (๓.๑) ถึง (๓.๙) ครบถ้วนแล้ว โดยกำหนดให้วันที่นักศึกษาสอบสารนิพนธ์ผ่านเป็นวันที่สำเร็จการศึกษา</p>                         | <p>(๓.๖) สอบการค้นคว้าอิสระมีผล “ผ่าน” ด้วยวิธีการสอบปากเปล่าขั้นสุดท้าย ที่คณบดีบัณฑิตวิทยาลัยแต่งตั้ง และการสอบเป็นระบบเปิดให้ผู้สนใจเข้ารับฟังได้</p> <p>(๓.๗) ส่งรูปเล่มรายงานการค้นคว้าอิสระฉบับสมบูรณ์ตามข้อกำหนดของบัณฑิตวิทยาลัย</p> <p>(๓.๘) ข้อกำหนดอื่น ๆ ตามที่แต่ละหลักสูตรกำหนดโดยความเห็นชอบของบัณฑิตวิทยาลัย</p> <p>(๓.๙) ประธานหลักสูตรเสนอขออนุมัติปริญญาแก่นักศึกษาเมื่อนักศึกษาได้ดำเนินการตาม (๓.๑) ถึง (๓.๘) ครบถ้วนแล้ว โดยกำหนดให้วันที่สภามหาวิทยาลัยอนุมัติปริญญาเป็นวันที่สำเร็จการศึกษา</p>                                                                               | <p>เพื่อให้เกิดความชัดเจนมากขึ้น</p>                                                                                                  |
| <p><b>ส่วนที่ ๓</b><br/><b>หลักสูตรปริญญาเอก</b></p> <p>ข้อ ๑๑๒ บัณฑิตวิทยาลัยจะเสนอขออนุมัติปริญญาแก่นักศึกษาหลักสูตรปริญญาเอกที่ปฏิบัติครบตามเงื่อนไขต่อไปนี้</p> <p><b>(๑) หลักสูตรระดับปริญญาเอก แบบ ๑</b></p> <p>(๑.๑) มีเวลาศึกษาตลอดหลักสูตรตามที่กำหนดไว้ในหลักสูตร ตามประกาศของบัณฑิตวิทยาลัย และตามแนวทางการปฏิบัติเกี่ยวกับการขออนุมัติขยายระยะเวลาการศึกษาสูงสุดให้กับนักศึกษา ของสำนักงานปลัดกระทรวง</p> <p>(๑.๒) กรณีที่หลักสูตรกำหนดให้เรียนรายวิชาเพิ่มเติมหรือทำกิจกรรมทางวิชาการอื่นเพิ่มโดยไม่นับหน่วยกิต ต้องได้รับสัญลักษณ์แสดงผลการศึกษาดำเนินการตามที่กำหนด</p> <p>(๑.๓) สอบผ่านการสอบวัดคุณสมบัติ (Qualifying Examination)</p> | <p><b>ส่วนที่ ๓</b><br/><b>หลักสูตรปริญญาเอก</b></p> <p>ข้อ ๑๑๒ บัณฑิตวิทยาลัยจะเสนอขออนุมัติปริญญาแก่นักศึกษาหลักสูตรปริญญาเอกที่ปฏิบัติครบตามเงื่อนไขต่อไปนี้</p> <p><b>(๑) หลักสูตรระดับปริญญาเอก แบบ ๑</b></p> <p>(๑.๑) <b>มีเวลาศึกษาตลอดหลักสูตรตามข้อ ๒๕</b></p> <p>(๑.๒) กรณีที่หลักสูตรกำหนดให้เรียนรายวิชาเพิ่มเติมหรือทำกิจกรรมทางวิชาการอื่นเพิ่มโดยไม่นับหน่วยกิต ต้องได้รับสัญลักษณ์แสดงผลการศึกษาดำเนินการตามที่กำหนด</p> <p>(๑.๓) สอบผ่านการสอบวัดคุณสมบัติ (Qualifying Examination)</p> <p>(๑.๔) ผ่านเกณฑ์การประเมินความรู้ความสามารถทางภาษาต่างประเทศตามประกาศของบัณฑิตวิทยาลัย</p> | <p>เพื่อให้สอดคล้องกับประกาศคณะกรรมการมาตรฐานการอุดมศึกษา เรื่อง เกณฑ์มาตรฐานหลักสูตรระดับบัณฑิตศึกษา พ.ศ. ๒๕๖๕ ข้อ ๑๒ และ ๑๓.๓.๑</p> |

| ข้อบังคับมหาวิทยาลัยมหิดล ว่าด้วยการศึกษาในระดับบัณฑิตศึกษา                                                                                                                                                                                                                                                                                                                                                                                                                                                                                                                                                                                                                                                                                                                                                                |                                                                                                                                                                                                                                                                                                                                                                                                                                                                                                                                                                                                                                                                                                                                                                                                                                                                                                                                                                                                                                                                                                                                                                                                                                                                                                                                     | หมายเหตุ |
|----------------------------------------------------------------------------------------------------------------------------------------------------------------------------------------------------------------------------------------------------------------------------------------------------------------------------------------------------------------------------------------------------------------------------------------------------------------------------------------------------------------------------------------------------------------------------------------------------------------------------------------------------------------------------------------------------------------------------------------------------------------------------------------------------------------------------|-------------------------------------------------------------------------------------------------------------------------------------------------------------------------------------------------------------------------------------------------------------------------------------------------------------------------------------------------------------------------------------------------------------------------------------------------------------------------------------------------------------------------------------------------------------------------------------------------------------------------------------------------------------------------------------------------------------------------------------------------------------------------------------------------------------------------------------------------------------------------------------------------------------------------------------------------------------------------------------------------------------------------------------------------------------------------------------------------------------------------------------------------------------------------------------------------------------------------------------------------------------------------------------------------------------------------------------|----------|
| พ.ศ. ๒๕๖๓                                                                                                                                                                                                                                                                                                                                                                                                                                                                                                                                                                                                                                                                                                                                                                                                                  | พ.ศ. ....                                                                                                                                                                                                                                                                                                                                                                                                                                                                                                                                                                                                                                                                                                                                                                                                                                                                                                                                                                                                                                                                                                                                                                                                                                                                                                                           |          |
| <p>(๑.๔) ผ่านเกณฑ์การประเมินความรู้ความสามารถทางภาษาต่างประเทศตามประกาศของบัณฑิตวิทยาลัย</p> <p>(๑.๕) สอบวิทยานิพนธ์มีผล “ผ่าน” ด้วยวิธีการสอบปากเปล่าขั้นสุดท้าย โดยคณะกรรมการที่บัณฑิตวิทยาลัยแต่งตั้ง และการสอบเป็นระบบเปิดให้ผู้สนใจเข้ารับฟังได้</p> <p>(๑.๖) ส่งรูปเล่มวิทยานิพนธ์ฉบับสมบูรณ์ตามข้อกำหนดของบัณฑิตวิทยาลัย</p> <p>(๑.๗) ผลงานวิทยานิพนธ์หรือส่วนหนึ่งของวิทยานิพนธ์ได้รับการตีพิมพ์หรือได้รับการยอมรับให้ตีพิมพ์ในวารสารระดับนานาชาติที่มีคุณภาพตามประกาศที่คณะกรรมการมาตรฐานการอุดมศึกษา ประกาศ อย่างน้อย ๒ เรื่อง</p> <p>(๑.๘) ข้อกำหนดอื่น ๆ ตามที่แต่ละหลักสูตรกำหนด โดยความเห็นชอบของบัณฑิตวิทยาลัย</p> <p>(๑.๙) ประธานหลักสูตรเสนอขออนุมัติปริญญาให้แก่นักศึกษาเมื่อนักศึกษาได้ดำเนินการตาม (๑.๑) ถึง (๑.๘) ครบถ้วนแล้ว โดยกำหนดให้วันที่นักศึกษาสอบวิทยานิพนธ์ผ่านเป็นวันที่สำเร็จการศึกษา</p> | <p>(๑.๕) สอบวิทยานิพนธ์มีผล “ผ่าน” ด้วยวิธีการสอบปากเปล่าขั้นสุดท้าย โดยคณะกรรมการที่บัณฑิตวิทยาลัยแต่งตั้ง และการสอบเป็นระบบเปิดให้ผู้สนใจเข้ารับฟังได้</p> <p>(๑.๖) ส่งรูปเล่มวิทยานิพนธ์ฉบับสมบูรณ์ตามข้อกำหนดของบัณฑิตวิทยาลัย</p> <p>(๑.๗) <u>ผลงานวิทยานิพนธ์หรือส่วนหนึ่งของวิทยานิพนธ์ได้รับการตีพิมพ์เผยแพร่หรืออย่างน้อยได้รับการยอมรับให้ตีพิมพ์เผยแพร่ในวารสารระดับนานาชาติที่มีคุณภาพตามประกาศที่คณะกรรมการมาตรฐานการอุดมศึกษา กำหนด อย่างน้อย ๒ เรื่อง หรือ</u><br/><u>ผลงานวิทยานิพนธ์หรือส่วนหนึ่งของวิทยานิพนธ์ได้รับการตีพิมพ์เผยแพร่หรืออย่างน้อยได้รับการยอมรับให้ตีพิมพ์เผยแพร่ในวารสารระดับนานาชาติที่มีคุณภาพตามประกาศที่คณะกรรมการมาตรฐานการอุดมศึกษา กำหนด อย่างน้อย ๑ เรื่อง และเป็นผลงานนวัตกรรม หรือผลงานสร้างสรรค์ที่สามารถนำไปใช้ประโยชน์ในเชิงพาณิชย์ เชิงสังคมและเศรษฐกิจ อย่างน้อย ๑ เรื่อง หรือได้รับสิทธิบัตร อย่างน้อย ๑ สิทธิบัตร ตามประกาศของบัณฑิตวิทยาลัย</u><br/><u>กรณีผลงานนวัตกรรม หรือผลงานสร้างสรรค์ วิทยานิพนธ์ต้องได้รับการประเมินจากคณะกรรมการผู้ทรงคุณวุฒิภายนอกในสาขาเดียวกันหรือเกี่ยวข้องอย่างน้อย ๓ คน ที่เป็นผู้มีความรู้ ความเชี่ยวชาญและประสบการณ์สูง เป็นที่ยอมรับ โดยได้รับความเห็นชอบจากสภามหาวิทยาลัย</u><br/><u>สำหรับนักศึกษาปริญญาเอกกลุ่มสาขาวิชาสังคมศาสตร์และมนุษยศาสตร์ อาจเผยแพร่ในวารสารระดับชาติที่มีคุณภาพตามที่คณะกรรมการมาตรฐานการอุดมศึกษา กำหนด</u></p> |          |

| ข้อบังคับมหาวิทยาลัยมหิดล ว่าด้วยการศึกษาระดับบัณฑิตศึกษา                                                                                                                                                                                                                                                                                                                                                                                                                                                                                                                                                                                                                                                                                                                                                                                                                                                                                                                                            |                                                                                                                                                                                                                                                                                                                                                                                                                                                                                                                                                                                                                                                                                                                                                                                                                                                                                                                                                                   | หมายเหตุ                                                                                                                              |
|------------------------------------------------------------------------------------------------------------------------------------------------------------------------------------------------------------------------------------------------------------------------------------------------------------------------------------------------------------------------------------------------------------------------------------------------------------------------------------------------------------------------------------------------------------------------------------------------------------------------------------------------------------------------------------------------------------------------------------------------------------------------------------------------------------------------------------------------------------------------------------------------------------------------------------------------------------------------------------------------------|-------------------------------------------------------------------------------------------------------------------------------------------------------------------------------------------------------------------------------------------------------------------------------------------------------------------------------------------------------------------------------------------------------------------------------------------------------------------------------------------------------------------------------------------------------------------------------------------------------------------------------------------------------------------------------------------------------------------------------------------------------------------------------------------------------------------------------------------------------------------------------------------------------------------------------------------------------------------|---------------------------------------------------------------------------------------------------------------------------------------|
| พ.ศ. ๒๕๖๓                                                                                                                                                                                                                                                                                                                                                                                                                                                                                                                                                                                                                                                                                                                                                                                                                                                                                                                                                                                            | พ.ศ. ....                                                                                                                                                                                                                                                                                                                                                                                                                                                                                                                                                                                                                                                                                                                                                                                                                                                                                                                                                         |                                                                                                                                       |
|                                                                                                                                                                                                                                                                                                                                                                                                                                                                                                                                                                                                                                                                                                                                                                                                                                                                                                                                                                                                      | <p>(๑.๘) ข้อกำหนดอื่น ๆ ตามที่แต่ละหลักสูตรกำหนด โดยความเห็นชอบของบัณฑิตวิทยาลัย</p> <p>(๑.๙) ประธานหลักสูตรเสนอขออนุมัติปริญญาให้แก่นักศึกษาเมื่อนักศึกษาได้ดำเนินการตาม (๑.๑) ถึง (๑.๘) ครบถ้วนแล้ว <u>โดยกำหนดให้วันที่สภามหาวิทยาลัยอนุมัติปริญญาเป็นวันที่สำเร็จการศึกษา</u></p>                                                                                                                                                                                                                                                                                                                                                                                                                                                                                                                                                                                                                                                                             | เพื่อให้เกิดความชัดเจนมากขึ้น                                                                                                         |
| <p><b>(๒) หลักสูตรระดับปริญญาเอก แบบ ๒</b></p> <p>(๒.๑) มีเวลาศึกษาตลอดหลักสูตรตามที่กำหนดไว้ในหลักสูตร ตามประกาศของบัณฑิตวิทยาลัย และตามแนวทางการปฏิบัติเกี่ยวกับการขออนุโลมขยายระยะเวลาการศึกษาสูงสุดให้กับนักศึกษา ของสำนักงานปลัดกระทรวง</p> <p>(๒.๒) ได้ศึกษารายวิชาต่าง ๆ ครบถ้วนตามโครงสร้างของหลักสูตร และได้รับสัญลักษณ์แสดงผลการศึกษาตามเกณฑ์ที่กำหนด</p> <p>(๒.๓) ได้แต้มเฉลี่ยสะสมไม่ต่ำกว่า ๓.๐๐</p> <p>(๒.๔) สอบผ่านการสอบวัดคุณสมบัติ (Qualifying Examination)</p> <p>(๒.๕) ผ่านเกณฑ์การประเมินความรู้ความสามารถทางภาษาต่างประเทศตามประกาศของบัณฑิตวิทยาลัย</p> <p>(๒.๖) สอบวิทยานิพนธ์มีผล “ผ่าน” ด้วยวิธีการสอบปากเปล่าขั้นสุดท้าย โดยคณะกรรมการที่บัณฑิตวิทยาลัยแต่งตั้ง และการสอบเป็นระบบเปิดให้ผู้สนใจเข้ารับฟังได้</p> <p>(๒.๗) ส่งรูปเล่มวิทยานิพนธ์ฉบับสมบูรณ์ตามข้อกำหนดของบัณฑิตวิทยาลัย</p> <p>(๒.๘) ผลงานวิทยานิพนธ์หรือส่วนหนึ่งของวิทยานิพนธ์ได้รับการตีพิมพ์หรือได้รับการยอมรับให้ตีพิมพ์ในวารสารระดับนานาชาติที่มีคุณภาพตามประกาศที่คณะกรรมการมาตรฐานการอุดมศึกษา</p> | <p><b>(๒) หลักสูตรระดับปริญญาเอก แบบ ๒</b></p> <p>(๒.๑) <u>มีเวลาศึกษาตลอดหลักสูตรตามข้อ ๒๕</u></p> <p>(๒.๒) ได้ศึกษารายวิชาต่าง ๆ ครบถ้วนตามโครงสร้างของหลักสูตร และได้รับสัญลักษณ์แสดงผลการศึกษาตามเกณฑ์ที่กำหนด</p> <p>(๒.๓) ได้แต้มเฉลี่ยสะสมไม่ต่ำกว่า ๓.๐๐</p> <p>(๒.๔) สอบผ่านการสอบวัดคุณสมบัติ (Qualifying Examination)</p> <p>(๒.๕) ผ่านเกณฑ์การประเมินความรู้ความสามารถทางภาษาต่างประเทศตามประกาศของบัณฑิตวิทยาลัย</p> <p>(๒.๖) สอบวิทยานิพนธ์มีผล “ผ่าน” ด้วยวิธีการสอบปากเปล่าขั้นสุดท้าย โดยคณะกรรมการที่บัณฑิตวิทยาลัยแต่งตั้ง และการสอบเป็นระบบเปิดให้ผู้สนใจเข้ารับฟังได้</p> <p>(๒.๗) ส่งรูปเล่มวิทยานิพนธ์ฉบับสมบูรณ์ตามข้อกำหนดของบัณฑิตวิทยาลัย</p> <p>(๒.๘) <u>ผลงานวิทยานิพนธ์หรือส่วนหนึ่งของวิทยานิพนธ์ได้รับการตีพิมพ์เผยแพร่หรืออย่างน้อยได้รับการยอมรับให้ตีพิมพ์เผยแพร่ในวารสารระดับนานาชาติที่มีคุณภาพตามประกาศที่คณะกรรมการมาตรฐานการอุดมศึกษา กำหนด อย่างน้อย ๑ เรื่อง หรือได้รับสิทธิบัตร อย่างน้อย ๑ สิทธิบัตร หรือเป็น</u></p> | <p>เพื่อให้สอดคล้องกับประกาศคณะกรรมการมาตรฐานการอุดมศึกษา เรื่อง เกณฑ์มาตรฐานหลักสูตรระดับบัณฑิตศึกษา พ.ศ. ๒๕๖๕ ข้อ ๑๒ และ ๑๓.๓.๒</p> |

| ข้อบังคับมหาวิทยาลัยมหิดล ว่าด้วยการศึกษาระดับบัณฑิตศึกษา                                                                                                                                                                                                                                          |                                                                                                                                                                                                                                                                                                                                                                                                                                                                                                                                                                                                                                                                                                                                                                                                                                                                          | หมายเหตุ                             |
|----------------------------------------------------------------------------------------------------------------------------------------------------------------------------------------------------------------------------------------------------------------------------------------------------|--------------------------------------------------------------------------------------------------------------------------------------------------------------------------------------------------------------------------------------------------------------------------------------------------------------------------------------------------------------------------------------------------------------------------------------------------------------------------------------------------------------------------------------------------------------------------------------------------------------------------------------------------------------------------------------------------------------------------------------------------------------------------------------------------------------------------------------------------------------------------|--------------------------------------|
| พ.ศ. ๒๕๖๓                                                                                                                                                                                                                                                                                          | พ.ศ. ....                                                                                                                                                                                                                                                                                                                                                                                                                                                                                                                                                                                                                                                                                                                                                                                                                                                                |                                      |
| <p>(๒.๙) ข้อกำหนดอื่น ๆ ตามที่แต่ละหลักสูตรกำหนด โดยความเห็นชอบของบัณฑิตวิทยาลัย</p> <p>(๒.๑๐) ประธานหลักสูตรเสนอขออนุมัติปริญญาให้แก่นักศึกษาเมื่อนักศึกษาได้ดำเนินการตาม (๑) ถึง (๙) ครบถ้วนแล้ว โดยกำหนดให้วันที่นักศึกษาสอบวิทยานิพนธ์ผ่านเป็นวันที่สำเร็จการศึกษา</p>                         | <p><u>ผลงานนวัตกรรม หรือผลงานสร้างสรรค์ที่สามารถนำไปใช้ประโยชน์ในเชิงพาณิชย์เชิงสังคมและเศรษฐกิจ อย่างน้อย ๑ เรื่อง ตามประกาศของบัณฑิตวิทยาลัย</u></p> <p><u>กรณีผลงานนวัตกรรม หรือผลงานสร้างสรรค์ วิทยานิพนธ์ต้องได้รับการประเมินจากคณะกรรมการผู้ทรงคุณวุฒิภายนอกในสาขาเดียวกันหรือเกี่ยวข้องอย่างน้อย ๓ คน ที่เป็นผู้มีความรู้ ความเชี่ยวชาญและประสบการณ์สูง เป็นที่ยอมรับ โดยได้รับความเห็นชอบจากสภามหาวิทยาลัย</u></p> <p><u>สำหรับนักศึกษาปริญญาเอกกลุ่มสาขาวิชาสังคมศาสตร์และมนุษยศาสตร์ อาจเผยแพร่ในวารสารระดับชาติที่มีคุณภาพตามที่คณะกรรมการมาตรฐานการอุดมศึกษากำหนด</u></p> <p>(๒.๙) ข้อกำหนดอื่น ๆ ตามที่แต่ละหลักสูตรกำหนด โดยความเห็นชอบของบัณฑิตวิทยาลัย</p> <p>(๒.๑๐) ประธานหลักสูตรเสนอขออนุมัติปริญญาให้แก่นักศึกษาเมื่อนักศึกษาได้ดำเนินการตาม (๑) ถึง (๙) ครบถ้วนแล้ว <u>โดยกำหนดให้วันที่สภามหาวิทยาลัยอนุมัติปริญญาเป็นวันที่สำเร็จการศึกษา</u></p> | <p>เพื่อให้เกิดความชัดเจนมากขึ้น</p> |
| <p>หมวด ๑๓</p> <p>การลงทะเบียนนักศึกษาที่ทุจริต</p> <p>ส่วนที่ ๑</p> <p>การลงทะเบียนนักศึกษาที่ทุจริตในการสอบ หรือการวัดผลด้วยวิธีอื่น</p> <p>ข้อ ๑๑๓ นักศึกษาที่ถูกกล่าวหาว่าทุจริตในการสอบหรือการวัดผลไม่ว่าด้วยวิธีใด ให้เป็นไปตามข้อบังคับมหาวิทยาลัย มหิดล ว่าด้วยวินัยนักศึกษา พ.ศ. ๒๕๖๑</p> | <p>หมวด ๑๓</p> <p>การลงทะเบียนนักศึกษาที่ทุจริต</p> <p>ส่วนที่ ๑</p> <p>การลงทะเบียนนักศึกษาที่ทุจริตในการสอบ หรือการวัดผลด้วยวิธีอื่น</p> <p>ข้อ ๑๐๙ นักศึกษาที่ถูกกล่าวหาว่าทุจริตในการสอบหรือการวัดผลไม่ว่าด้วยวิธีใด ให้เป็นไปตามข้อบังคับมหาวิทยาลัยมหิดล ว่าด้วยวินัยนักศึกษา</p>                                                                                                                                                                                                                                                                                                                                                                                                                                                                                                                                                                                  | <p>เพื่อให้ข้อมูลเป็นปัจจุบัน</p>    |

| ข้อบังคับมหาวิทยาลัยมหิดล ว่าด้วยการศึกษาระดับบัณฑิตศึกษา                                                                                                                                                                                                                                                                                                                                                                                                                                                                                                                                                                                                                                                                                                                                                                                            |                                                                                                                                                                                                                                                                                                                                                                                                                                                                                                                                                                                                                                                                                                                                                                                                                                                                                           | หมายเหตุ      |
|------------------------------------------------------------------------------------------------------------------------------------------------------------------------------------------------------------------------------------------------------------------------------------------------------------------------------------------------------------------------------------------------------------------------------------------------------------------------------------------------------------------------------------------------------------------------------------------------------------------------------------------------------------------------------------------------------------------------------------------------------------------------------------------------------------------------------------------------------|-------------------------------------------------------------------------------------------------------------------------------------------------------------------------------------------------------------------------------------------------------------------------------------------------------------------------------------------------------------------------------------------------------------------------------------------------------------------------------------------------------------------------------------------------------------------------------------------------------------------------------------------------------------------------------------------------------------------------------------------------------------------------------------------------------------------------------------------------------------------------------------------|---------------|
| พ.ศ. ๒๕๖๓                                                                                                                                                                                                                                                                                                                                                                                                                                                                                                                                                                                                                                                                                                                                                                                                                                            | พ.ศ. ....                                                                                                                                                                                                                                                                                                                                                                                                                                                                                                                                                                                                                                                                                                                                                                                                                                                                                 |               |
| นักศึกษาที่ทุจริตในการสอบตามวาระแรกและถูกลงโทษให้พ้นสภาพการเป็นนักศึกษา ให้หมดสิทธิ์ที่จะเข้าศึกษาในระดับบัณฑิตศึกษาตลอดไป แต่หากสำเร็จการศึกษาไปแล้วและพบภายหลังว่าเป็นกรณีที่น่าสงสัย ให้เสนอสภามหาวิทยาลัยพิจารณาถอดถอนปริญญาต่อไป                                                                                                                                                                                                                                                                                                                                                                                                                                                                                                                                                                                                                | นักศึกษาที่ทุจริตในการสอบตามวาระแรกและถูกลงโทษให้พ้นสภาพการเป็นนักศึกษา ให้หมดสิทธิ์ที่จะเข้าศึกษาในระดับบัณฑิตศึกษาตลอดไป แต่หากสำเร็จการศึกษาไปแล้วและพบภายหลังว่าเป็นกรณีที่น่าสงสัย ให้เสนอสภามหาวิทยาลัยพิจารณาถอดถอนปริญญาต่อไป                                                                                                                                                                                                                                                                                                                                                                                                                                                                                                                                                                                                                                                     |               |
| ส่วนที่ ๒<br>การลงโทษนักศึกษาที่ทุจริตในการทำวิทยานิพนธ์<br>หรือสารนิพนธ์                                                                                                                                                                                                                                                                                                                                                                                                                                                                                                                                                                                                                                                                                                                                                                            | ส่วนที่ ๒<br>การลงโทษนักศึกษาที่ทุจริตในการทำวิทยานิพนธ์<br>หรือการค้นคว้าอิสระ                                                                                                                                                                                                                                                                                                                                                                                                                                                                                                                                                                                                                                                                                                                                                                                                           |               |
| <p>ข้อ ๑๑๔ เมื่อเกิดกรณีกล่าวหาว่ามีการทุจริตในการทำวิทยานิพนธ์หรือสารนิพนธ์ให้อธิการบดีแต่งตั้งคณะกรรมการขึ้นเพื่อพิจารณาสอบสวน</p> <p>ข้อ ๑๑๕ การลงโทษนักศึกษาที่ทุจริตในการทำวิทยานิพนธ์หรือสารนิพนธ์ ให้พิจารณาตามสมควรแก่กรณี ดังต่อไปนี้</p> <p>(๑) กรณีที่มีได้เป็นการจงใจหรือเป็นกรณีที่นักศึกษาละเลย การดำเนินการตามขั้นตอนการทำวิทยานิพนธ์หรือสารนิพนธ์ที่กำหนดไว้ อาจปรับให้การสอบวิทยานิพนธ์หรือสารนิพนธ์ ปรากฏผลเป็น “ตก” และให้นักศึกษาเริ่มขั้นตอนการทำวิทยานิพนธ์หรือสารนิพนธ์ใหม่ ทั้งนี้ต้องไม่ถือเป็นเหตุให้ต้องมีการขยายระยะเวลาการศึกษา</p> <p>(๒) ในกรณีที่เป็นการทุจริตอย่างร้ายแรงให้อธิการบดีสั่งให้พ้นสภาพนักศึกษา</p> <p>ข้อ ๑๑๖ กรณีผู้สำเร็จการศึกษาถูกตรวจพบว่าทุจริตอย่างร้ายแรงในการทำวิทยานิพนธ์หรือสารนิพนธ์ ให้สภามหาวิทยาลัยพิจารณาถอดถอนปริญญา และให้ผู้นั้นหมดสิทธิ์ที่จะเข้าศึกษาในมหาวิทยาลัยมหิดลตลอดไป</p> | <p>ข้อ ๑๑๐ เมื่อเกิดกรณีกล่าวหาว่ามีการทุจริตในการทำวิทยานิพนธ์หรือการค้นคว้าอิสระให้อธิการบดีแต่งตั้งคณะกรรมการขึ้นเพื่อพิจารณาสอบสวน</p> <p>ข้อ ๑๑๑ การลงโทษนักศึกษาที่ทุจริตในการทำวิทยานิพนธ์หรือการค้นคว้าอิสระ ให้พิจารณาตามสมควรแก่กรณี ดังต่อไปนี้</p> <p>(๑) กรณีที่มีได้เป็นการจงใจหรือเป็นกรณีที่นักศึกษาละเลย การดำเนินการตามขั้นตอนการทำวิทยานิพนธ์หรือการค้นคว้าอิสระ ที่กำหนดไว้ อาจปรับให้การสอบวิทยานิพนธ์หรือการค้นคว้าอิสระ ปรากฏผลเป็น “ตก” และให้นักศึกษาเริ่มขั้นตอนการทำวิทยานิพนธ์หรือการค้นคว้าอิสระใหม่ ทั้งนี้ต้องไม่ถือเป็นเหตุให้ต้องมีการขยายระยะเวลาการศึกษา</p> <p>(๒) ในกรณีที่เป็นการทุจริตอย่างร้ายแรงให้อธิการบดีสั่งให้พ้นสภาพนักศึกษา</p> <p>ข้อ ๑๑๒ กรณีผู้สำเร็จการศึกษาถูกตรวจพบว่าทุจริตอย่างร้ายแรงในการทำวิทยานิพนธ์หรือการค้นคว้าอิสระ ให้สภามหาวิทยาลัยพิจารณาถอดถอนปริญญา และให้ผู้นั้นหมดสิทธิ์ที่จะเข้าศึกษาในมหาวิทยาลัยมหิดลตลอดไป</p> | เนื้อหาคงเดิม |

| ข้อบังคับมหาวิทยาลัยมหิดล ว่าด้วยการศึกษาระดับบัณฑิตศึกษา                                                                                                                                                                                                                                                                                                                                                                                                                                                                           |                                                                                                                                                                                                                                                                                                                                                                                                                                                                                                                                                                                                                                                                                                                                                                                                                                              | หมายเหตุ |
|-------------------------------------------------------------------------------------------------------------------------------------------------------------------------------------------------------------------------------------------------------------------------------------------------------------------------------------------------------------------------------------------------------------------------------------------------------------------------------------------------------------------------------------|----------------------------------------------------------------------------------------------------------------------------------------------------------------------------------------------------------------------------------------------------------------------------------------------------------------------------------------------------------------------------------------------------------------------------------------------------------------------------------------------------------------------------------------------------------------------------------------------------------------------------------------------------------------------------------------------------------------------------------------------------------------------------------------------------------------------------------------------|----------|
| พ.ศ. ๒๕๖๓                                                                                                                                                                                                                                                                                                                                                                                                                                                                                                                           | พ.ศ. ....                                                                                                                                                                                                                                                                                                                                                                                                                                                                                                                                                                                                                                                                                                                                                                                                                                    |          |
| <p><b>บทเฉพาะกาล</b></p> <p><b>ข้อ ๑๑๗</b> การดำเนินการใด ๆ ที่เกิดขึ้นก่อนวันที่ข้อบังคับนี้มีผลใช้บังคับ และยังคงดำเนินการไม่แล้วเสร็จในขณะที่มีผลใช้บังคับ ให้ดำเนินการหรือปฏิบัติการต่อไปตามข้อบังคับที่ใช้บังคับอยู่ก่อนวันที่ข้อบังคับนี้มีผลใช้บังคับ จนกว่าจะดำเนินการแล้วเสร็จ</p> <p>สำหรับนักศึกษาหลักสูตรที่ต้องดำเนินการตามประกาศกระทรวงศึกษาธิการ เรื่อง เกณฑ์มาตรฐานหลักสูตรระดับบัณฑิตศึกษา พ.ศ. ๒๕๔๘ ให้คงดำเนินการตามข้อบังคับมหาวิทยาลัยมหิดล ว่าด้วยการศึกษาระดับบัณฑิตศึกษา พ.ศ. ๒๕๕๖ และที่แก้ไขเพิ่มเติม</p> | <p><b>บทเฉพาะกาล</b></p> <p><b>ข้อ ๑๑๓</b> การดำเนินการใด ๆ ที่เกิดขึ้นก่อนวันที่ข้อบังคับนี้มีผลใช้บังคับ และยังคงดำเนินการไม่แล้วเสร็จในขณะที่มีผลใช้บังคับ ให้ดำเนินการหรือปฏิบัติการต่อไปตามข้อบังคับที่ใช้บังคับอยู่ก่อนวันที่ข้อบังคับนี้มีผลใช้บังคับ จนกว่าจะดำเนินการแล้วเสร็จ</p> <p>สำหรับนักศึกษาหลักสูตรที่ต้องดำเนินการตามประกาศกระทรวงศึกษาธิการ เรื่อง เกณฑ์มาตรฐานหลักสูตรระดับบัณฑิตศึกษา พ.ศ. ๒๕๔๘ ให้คงดำเนินการตามข้อบังคับมหาวิทยาลัยมหิดล ว่าด้วยการศึกษาระดับบัณฑิตศึกษา พ.ศ. ๒๕๕๖ และที่แก้ไขเพิ่มเติม <u>และนักศึกษาหลักสูตรที่ต้องดำเนินการตามประกาศกระทรวงศึกษาธิการ เรื่อง เกณฑ์มาตรฐานหลักสูตรระดับบัณฑิตศึกษา พ.ศ. ๒๕๕๘ ให้คงดำเนินการตามข้อบังคับมหาวิทยาลัยมหิดล ว่าด้วยการศึกษาระดับบัณฑิตศึกษา พ.ศ. ๒๕๖๓ และที่แก้ไขเพิ่มเติม ยกเว้นข้อ ๒๕ ระยะเวลาการศึกษาของแต่ละหลักสูตร ให้ใช้ตามข้อบังคับนี้</u></p> |          |

## ประกาศคณะกรรมการมาตรฐานการอุดมศึกษา

เรื่อง เกณฑ์มาตรฐานหลักสูตรระดับบัณฑิตศึกษา พ.ศ. ๒๕๖๕

อาศัยอำนาจตามความในข้อ ๒๑ แห่งกฎกระทรวงมาตรฐานหลักสูตรการศึกษาระดับอุดมศึกษา พ.ศ. ๒๕๖๕ ประกอบกับมติคณะกรรมการมาตรฐานการอุดมศึกษา ในคราวประชุมครั้งที่ ๖/๒๕๖๕ (นัดพิเศษ) เมื่อวันที่ ๓๐ มิถุนายน พ.ศ. ๒๕๖๕ จึงออกประกาศไว้ ดังต่อไปนี้

๑. ประกาศนี้เรียกว่า “ประกาศคณะกรรมการมาตรฐานการอุดมศึกษา เรื่อง เกณฑ์มาตรฐานหลักสูตรระดับบัณฑิตศึกษา พ.ศ. ๒๕๖๕”

๒. ประกาศนี้ให้ใช้บังคับตั้งแต่วันที่ ๒๗ กันยายน พ.ศ. ๒๕๖๕ เป็นต้นไป

ให้ใช้ประกาศนี้สำหรับหลักสูตรระดับประกาศนียบัตรบัณฑิต (การศึกษาหลังปริญญาตรี) ระดับประกาศนียบัตรบัณฑิตชั้นสูง (การศึกษาหลังประกาศนียบัตรบัณฑิต หรือปริญญาโท) ระดับปริญญาโท และระดับปริญญาเอกทุกสาขาวิชา โดยใช้สำหรับหลักสูตรที่จะเปิดใหม่และหลักสูตรปรับปรุงของสถาบันอุดมศึกษาของรัฐและเอกชน

๓. ในประกาศนี้

“คณะกรรมการ” หมายถึง คณะกรรมการมาตรฐานการอุดมศึกษา

“อาจารย์ประจำ” หมายถึง บุคคลที่ดำรงตำแหน่งอาจารย์ ผู้ช่วยศาสตราจารย์ รองศาสตราจารย์ ศาสตราจารย์ และตำแหน่งอื่นที่เทียบเท่าในสถาบันอุดมศึกษาแห่งนั้นตามที่สภาสถาบันอุดมศึกษากำหนด หรือบุคคลในองค์กรภายนอกที่มีการตกลงร่วมผลิต ซึ่งมีหน้าที่รับผิดชอบตามพันธกิจของการอุดมศึกษา และมีความเข้าใจเกี่ยวกับมาตรฐานคุณวุฒิระดับอุดมศึกษา

สำหรับอาจารย์ประจำที่สถาบันอุดมศึกษารับเข้าใหม่ตั้งแต่เกณฑ์มาตรฐานนี้เริ่มใช้บังคับ ต้องมีคะแนนทดสอบความสามารถภาษาอังกฤษได้ตามเกณฑ์ที่สภาสถาบันอุดมศึกษากำหนด

“อาจารย์ประจำหลักสูตร” หมายถึง อาจารย์ประจำที่มีคุณวุฒิตรงหรือสัมพันธ์กับสาขาวิชาของหลักสูตรที่สภาสถาบันอุดมศึกษาเห็นชอบหรืออนุมัติ มีหน้าที่สอนและค้นคว้าวิจัยในสาขาวิชาดังกล่าว ทั้งนี้ สามารถเป็นอาจารย์ประจำหลักสูตรหลายหลักสูตรได้ในเวลาเดียวกัน

“คุณวุฒิที่สัมพันธ์กับสาขาวิชาของหลักสูตร” หมายถึง คุณวุฒิที่กำหนดไว้ในมาตรฐานสาขาวิชา หากสาขาวิชาใดยังไม่มีประกาศมาตรฐานสาขาวิชา หรือประกาศมาตรฐานสาขาวิชาไม่ได้กำหนดเรื่องนี้ไว้ ให้หมายถึงคุณวุฒิที่เกี่ยวข้องกับวิชาการหรือวิชาชีพของหลักสูตร หรือคุณวุฒิอื่น แต่มีประสบการณ์ตรงที่เกี่ยวข้องกับหลักสูตรเป็นที่ประจักษ์ที่จะส่งเสริมให้การเรียนการสอนในหลักสูตรสาขาวิชานั้นบรรลุผลลัพธ์การเรียนรู้ของนักศึกษาได้ตามที่กำหนดไว้ในหลักสูตร โดยการพิจารณาคุณวุฒิที่สัมพันธ์กันให้อยู่ในดุลยพินิจของสภาสถาบันอุดมศึกษา

“อาจารย์ผู้รับผิดชอบหลักสูตร” หมายถึง อาจารย์ประจำหลักสูตรที่มีภาระหน้าที่ในการบริหารและพัฒนาหลักสูตรและการเรียนการสอน ตั้งแต่การวางแผน การควบคุมคุณภาพ การติดตามประเมินผล และการพัฒนาหลักสูตร อาจารย์ผู้รับผิดชอบหลักสูตรต้องอยู่ประจำหลักสูตรนั้น ตลอดระยะเวลาที่จัดการศึกษา โดยจะเป็นอาจารย์ผู้รับผิดชอบหลักสูตรเกินกว่า ๑ หลักสูตรในเวลาเดียวกันไม่ได้ ยกเว้นหลักสูตรพหุวิทยาการหรือสหวิทยาการ ให้เป็นอาจารย์ผู้รับผิดชอบหลักสูตรได้อีกหนึ่งหลักสูตร ในกรณีนี้ อาจารย์ผู้รับผิดชอบหลักสูตรสามารถซ้ำได้ไม่เกิน ๒ คน

สำหรับหลักสูตรระดับปริญญาโทและปริญญาเอกในสาขาวิชาเดียวกัน สามารถใช้อาจารย์ผู้รับผิดชอบหลักสูตรชุดเดียวกันได้

“อาจารย์พิเศษ” หมายถึง ผู้สอนที่ไม่ใช่อาจารย์ประจำ

“นักวิจัยประจำ” หมายถึง บุคคลที่ดำรงตำแหน่งนักวิจัยในสถาบันอุดมศึกษาที่เปิดสอนหลักสูตรนั้น ที่มีหน้าที่ค้นคว้าวิจัยทางวิชาการ และปฏิบัติหน้าที่เต็มเวลา

“การตกลงร่วมผลิต” หมายถึง การทำข้อตกลงร่วมมือกันอย่างเป็นทางการระหว่างสถาบันอุดมศึกษากับองค์กรภายนอกในการพัฒนาและบริหารหลักสูตร โดยผ่านความเห็นชอบของสภาสถาบันอุดมศึกษาและองค์กรภายนอกนั้น ๆ

“องค์กรภายนอก” หมายถึง สถาบันอุดมศึกษาในหรือต่างประเทศที่ได้รับการรับรองจากหน่วยงานที่รับผิดชอบการศึกษาของประเทศนั้น หรือเป็นหน่วยราชการระดับกรมหรือเทียบเท่าหรือหน่วยงานรัฐวิสาหกิจ หรือองค์การมหาชน หรือบริษัทเอกชนที่จดทะเบียนในตลาดหลักทรัพย์แห่งประเทศไทยเท่านั้น

หากเป็นบริษัทเอกชนที่ไม่ได้จดทะเบียนในตลาดหลักทรัพย์แห่งประเทศไทย ให้อยู่ในดุลยพินิจของสภาสถาบันอุดมศึกษา โดยต้องแสดงศักยภาพและความพร้อมในการร่วมผลิตบัณฑิตของบริษัทดังกล่าว และต้องให้ได้คุณภาพตามมาตรฐานการอุดมศึกษา

๔. ชื่อประกาศนียบัตรและชื่อปริญญา

๔.๑ ประกาศนียบัตรบัณฑิต ให้ใช้ชื่อว่า “ประกาศนียบัตรบัณฑิต (Graduate Diploma)” อักษรย่อ “ป.บัณฑิต (Grad. Dip.)” แล้วตามด้วยชื่อสาขาวิชาต่อท้าย

๔.๒ ประกาศนียบัตรบัณฑิตชั้นสูง ให้ใช้ชื่อว่า “ประกาศนียบัตรบัณฑิตชั้นสูง (Higher Graduate Diploma)” อักษรย่อ “ป.บัณฑิตชั้นสูง (Higher Grad. Dip.)” แล้วตามด้วยชื่อสาขาวิชาต่อท้าย

๔.๓ ปริญญาโทและปริญญาเอก สถาบันอุดมศึกษาที่มีการตราพระราชกฤษฎีกาว่าด้วยปริญญาในสาขาวิชา และอักษรย่อสำหรับสาขาวิชาไว้แล้ว ให้ใช้ชื่อปริญญาตามที่กำหนดในพระราชกฤษฎีกานั้น ในกรณีที่ปริญญาใดยังมิได้กำหนดชื่อไว้ในพระราชกฤษฎีกา หรือกรณีที่



สถาบันอุดมศึกษาใดไม่มีการตราพระราชกฤษฎีกาว่าด้วยปริญญาในสาขาวิชาและอักษรย่อสำหรับสาขาวิชา ให้ใช้ชื่อปริญญาตามหลักเกณฑ์การกำหนดชื่อปริญญาที่คณะกรรมการกำหนด

#### ๕. ปรัชญา และวัตถุประสงค์

๕.๑ หลักสูตรประกาศนียบัตรบัณฑิตและประกาศนียบัตรบัณฑิตชั้นสูง มุ่งเน้นการพัฒนานักวิชาการและนักวิชาชีพให้มีความชำนาญในสาขาวิชาเฉพาะ เพื่อให้มีความรู้ความเชี่ยวชาญสามารถปฏิบัติงานได้ดียิ่งขึ้น โดยมีความสัมพันธ์สอดคล้องกับแผนพัฒนาการศึกษาระดับอุดมศึกษาของชาติ ปรัชญาอุดมศึกษา ปรัชญาของสถาบันอุดมศึกษา และมาตรฐานวิชาการและวิชาชีพ

๕.๒ หลักสูตรปริญญาโทและปริญญาเอก มุ่งเน้นการพัฒนานักวิชาการและนักวิชาชีพที่มีความรู้ความสามารถระดับสูงในสาขาวิชาต่าง ๆ โดยกระบวนการวิจัยเพื่อให้สามารถบุกเบิกแสวงหาความรู้ใหม่ได้อย่างมีอิสระ รวมทั้งมีความสามารถในการสร้างสรรค์จรุญความก้าวหน้าทางวิชาการ เชื่อมโยงและบูรณาการศาสตร์ต่าง ๆ ที่เกี่ยวข้องได้อย่างต่อเนื่อง โดยมีความสัมพันธ์สอดคล้องกับแผนพัฒนาการศึกษาระดับอุดมศึกษาของชาติ ปรัชญาอุดมศึกษา ปรัชญาของสถาบันอุดมศึกษา และมาตรฐานวิชาการและวิชาชีพที่เป็นสากล มีคุณธรรมและจรรยาบรรณทางวิชาการและวิชาชีพ

ทั้งนี้ ในระดับปริญญาโท มุ่งให้มีความรู้ความเข้าใจในกระบวนการสร้างและประยุกต์ใช้ความรู้ใหม่เพื่อการพัฒนางานและสังคม ในขณะที่ระดับปริญญาเอก มุ่งให้มีความสามารถในการค้นคว้าวิจัยเพื่อสร้างสรรค์องค์ความรู้ใหม่หรือนวัตกรรม ซึ่งเป็นประโยชน์ต่อการพัฒนางาน สังคม ประเทศ และประชาคมโลก

๖. ระบบการจัดการศึกษา ใช้ระบบทวิภาค โดย ๑ ปีการศึกษาแบ่งออกเป็น ๒ ภาคการศึกษาปกติ ๑ ภาคการศึกษาปกติมีระยะเวลาศึกษาไม่น้อยกว่า ๑๕ สัปดาห์ หรือเทียบเคียงได้ไม่น้อยกว่า ๑๕ สัปดาห์ สถาบันอุดมศึกษาที่เปิดการศึกษาภาคฤดูร้อน ให้กำหนดระยะเวลาและจำนวนหน่วยกิต โดยมีสัดส่วนเทียบเคียงกันได้กับการศึกษาภาคปกติ

สถาบันอุดมศึกษาที่จัดการศึกษาในระบบอื่น ให้มีการนับระยะเวลาในการศึกษาเทียบเคียงได้กับระบบทวิภาค โดยให้สภาสถาบันอุดมศึกษาเป็นผู้กำหนด ซึ่งจะต้องแสดงรายละเอียดเกี่ยวกับระบบการศึกษานั้นไว้ในหลักสูตรให้ชัดเจน ประกอบด้วยรายละเอียดเกี่ยวกับระยะเวลาของหน่วยการเรียนรู้เทียบเคียงกับหน่วยกิตในระบบทวิภาค รายวิชาภาคทฤษฎีและรายวิชาภาคปฏิบัติการฝึกงานหรือการฝึกภาคสนาม การทำโครงการหรือกิจกรรมอื่นใดที่เสริมสร้างการเรียนรู้ที่ได้รับมอบหมาย วิทยานิพนธ์ การค้นคว้าอิสระ ให้มีความสอดคล้องและเหมาะสมกับระบบการจัดการศึกษาที่สภาสถาบันอุดมศึกษากำหนด

#### ๗. การคิดหน่วยกิตตามระบบทวิภาค

๗.๑ รายวิชาภาคทฤษฎีที่ใช้เวลาบรรยายหรืออภิปรายปัญหาไม่น้อยกว่า ๑๕ ชั่วโมงต่อภาคการศึกษาปกติ ให้มีค่าเท่ากับ ๑ หน่วยกิต

๗.๒ รายวิชาภาคปฏิบัติที่ใช้เวลาฝึกหรือทดลองไม่น้อยกว่า ๓๐ ชั่วโมงต่อภาคการศึกษาปกติ ให้มีค่าเท่ากับ ๑ หน่วยกิต

๗.๓. การฝึกงานหรือการฝึกภาคสนามที่ใช้เวลาฝึกไม่น้อยกว่า ๔๕ ชั่วโมงต่อภาคการศึกษาปกติ ให้มีค่าเท่ากับ ๑ หน่วยกิต

๗.๔ การทำโครงการหรือกิจกรรมการเรียนรู้อื่นใดตามที่ได้รับมอบหมายที่ใช้เวลาทำโครงการหรือกิจกรรมนั้น ๆ ไม่น้อยกว่า ๔๕ ชั่วโมงต่อภาคการศึกษาปกติ ให้มีค่าเท่ากับ ๑ หน่วยกิต

๗.๕ การค้นคว้าอิสระที่ใช้เวลาศึกษาค้นคว้าไม่น้อยกว่า ๔๕ ชั่วโมงต่อภาคการศึกษาปกติ ให้มีค่าเท่ากับ ๑ หน่วยกิต

๗.๖ วิทยานิพนธ์ที่ใช้เวลาศึกษาค้นคว้าไม่น้อยกว่า ๔๕ ชั่วโมงต่อภาคการศึกษาปกติ ให้มีค่าเท่ากับ ๑ หน่วยกิต

๗.๗ กิจกรรมการเรียนรู้อื่นใดที่สร้างการเรียนรู้นอกเหนือจากรูปแบบที่กำหนดข้างต้น การนับระยะเวลาในการทำกิจกรรมนั้นต่อภาคการศึกษาปกติ ให้มีค่าเท่ากับ ๑ หน่วยกิต ให้เป็นไปตามที่สภาสถาบันอุดมศึกษากำหนด

สถาบันอุดมศึกษาที่จัดการศึกษาในระบบอื่นที่ไม่ใช่ระบบทวิภาค ให้นับระยะเวลาการศึกษาและการคิดหน่วยกิตเทียบเคียงได้กับระบบทวิภาค โดยให้สภาสถาบันอุดมศึกษาดังกล่าวเป็นผู้กำหนด

#### ๘. โครงสร้างหลักสูตร

๘.๑ ประกาศนียบัตรบัณฑิตและประกาศนียบัตรบัณฑิตชั้นสูง ให้มีจำนวนหน่วยกิตรวมไม่น้อยกว่า ๒๔ หน่วยกิต

๘.๒ ปริญญาโท ให้มีจำนวนหน่วยกิตรวมไม่น้อยกว่า ๓๖ หน่วยกิต โดยแบ่งการศึกษาเป็น ๒ แผน คือ

แผน ๑ แบบวิชาการ เน้นการเรียนรู้การทำวิจัย โดยการทำวิทยานิพนธ์สร้างองค์ความรู้ในศาสตร์สาขาวิชานั้น ทั้งนี้ สัดส่วนหน่วยกิตของวิทยานิพนธ์และหน่วยกิตของการศึกษารายวิชา ให้เป็นไปตามที่สภาสถาบันอุดมศึกษากำหนด โดยอาจเป็นวิทยานิพนธ์อย่างเดียว หรือมีทั้งการศึกษารายวิชาและทำวิทยานิพนธ์ ซึ่งต้องทำวิทยานิพนธ์อย่างน้อย ๑๒ หน่วยกิต โดยไม่อาจศึกษารายวิชาอย่างเดียวได้

แผน ๒ แบบวิชาชีพ เน้นการศึกษารายวิชาและการค้นคว้าอิสระเชิงการประยุกต์ใช้ความรู้ในวิชาชีพโดยไม่ต้องทำวิทยานิพนธ์ ทั้งนี้ ให้มีการค้นคว้าอิสระไม่น้อยกว่า ๓ หน่วยกิต และไม่เกิน ๖ หน่วยกิต

๘.๓ ปริญญาเอก แบ่งการศึกษาเป็น ๒ แผน โดยเน้นการวิจัยเพื่อพัฒนานักวิชาการและนักวิชาชีพชั้นสูง คือ

แผน ๑ เป็นแผนการศึกษาที่เน้นการวิจัยโดยมีการทำวิทยานิพนธ์ที่ก่อให้เกิดความรู้ใหม่ สถาบันอุดมศึกษาอาจกำหนดให้เรียนรายวิชาเพิ่มเติมหรือทำกิจกรรมทางวิชาการอื่นเพิ่มขึ้นก็ได้ โดยไม่นับหน่วยกิต แต่จะต้องมีผลสัมฤทธิ์ตามที่สถาบันอุดมศึกษากำหนด ดังนี้

แผน ๑.๑ ผู้เข้าศึกษาที่สำเร็จปริญญาโท จะต้องทำวิทยานิพนธ์ ไม่น้อยกว่า ๔๘ หน่วยกิต

แผน ๑.๒ ผู้เข้าศึกษาที่สำเร็จปริญญาตรี จะต้องทำวิทยานิพนธ์ ไม่น้อยกว่า ๗๒ หน่วยกิต

แผน ๒ เป็นแผนการศึกษาที่เน้นการวิจัยโดยมีการทำวิทยานิพนธ์ที่มีคุณภาพสูง และก่อให้เกิดความก้าวหน้าทางวิชาการและวิชาชีพ และศึกษารายวิชาเพิ่มเติม ดังนี้

แผน ๒.๑ ผู้เข้าศึกษาที่สำเร็จปริญญาโท จะต้องทำวิทยานิพนธ์ ไม่น้อยกว่า ๓๖ หน่วยกิต และศึกษารายวิชาอีกไม่น้อยกว่า ๑๒ หน่วยกิต

แผน ๒.๒ ผู้เข้าศึกษาที่สำเร็จปริญญาตรี จะต้องทำวิทยานิพนธ์ ไม่น้อยกว่า ๔๘ หน่วยกิต และศึกษารายวิชาอีกไม่น้อยกว่า ๒๔ หน่วยกิต

๙. คุณวุฒิ คุณสมบัติ และจำนวนอาจารย์

๙.๑ ประกาศนียบัตรบัณฑิต

๙.๑.๑ อาจารย์ประจำหลักสูตร มีคุณวุฒิขั้นต่ำปริญญาโทหรือเทียบเท่าและมีผลงานทางวิชาการที่ไม่ใช่ส่วนหนึ่งของการศึกษาเพื่อรับปริญญาของตนเอง และเป็นผลงานทางวิชาการที่ได้รับการเผยแพร่ตามหลักเกณฑ์ที่กำหนดในการพิจารณาแต่งตั้งให้บุคคลดำรงตำแหน่งทางวิชาการอย่างน้อย ๓ เรื่อง ในรอบ ๕ ปีย้อนหลัง โดยอย่างน้อย ๑ เรื่อง ต้องเป็นผลงานวิจัย

๙.๑.๒ อาจารย์ผู้รับผิดชอบหลักสูตร จำนวนอย่างน้อย ๓ คน มีคุณวุฒิปริญญาเอกหรือเทียบเท่า หรือขั้นต่ำปริญญาโทหรือเทียบเท่าที่มีตำแหน่งรองศาสตราจารย์หรือเทียบเท่า และมีผลงานทางวิชาการที่ไม่ใช่ส่วนหนึ่งของการศึกษาเพื่อรับปริญญาของตนเอง และเป็นผลงานทางวิชาการที่ได้รับการเผยแพร่ตามหลักเกณฑ์ที่กำหนดในการพิจารณาแต่งตั้งให้บุคคลดำรงตำแหน่งทางวิชาการอย่างน้อย ๓ เรื่องในรอบ ๕ ปีย้อนหลัง โดยอย่างน้อย ๑ เรื่อง ต้องเป็นผลงานวิจัย

กรณีมีการตกลงร่วมผลิตกับองค์กรภายนอก ต้องมีอาจารย์ประจำหลักสูตรจากสถาบันอุดมศึกษาเจ้าของหลักสูตรนั้นเป็นอาจารย์ผู้รับผิดชอบหลักสูตรอย่างน้อย ๒ คน

กรณีที่มีความจำเป็นอย่างยิ่งสำหรับสาขาวิชาที่ไม่สามารถสรรหาอาจารย์ผู้รับผิดชอบหลักสูตรครบตามจำนวน สถาบันอุดมศึกษาต้องเสนอจำนวนและคุณวุฒิของอาจารย์ผู้รับผิดชอบหลักสูตรที่มีนั้นให้คณะกรรมการพิจารณาเป็นรายกรณี

๙.๑.๓ อาจารย์ผู้สอน อาจเป็นอาจารย์ประจำหรืออาจารย์พิเศษที่มีคุณวุฒิขั้นต่ำปริญญาโทหรือเทียบเท่า ในสาขาวิชานั้นหรือสาขาวิชาที่สัมพันธ์กัน หรือในสาขาวิชาของรายวิชาที่สอน และต้องมีประสบการณ์ด้านการสอนและมีผลงานทางวิชาการที่ไม่ใช่ส่วนหนึ่งของการศึกษาเพื่อรับปริญญาของตนเอง และเป็นผลงานทางวิชาการที่ได้รับการเผยแพร่ตามหลักเกณฑ์ที่กำหนดในการพิจารณาแต่งตั้งให้บุคคลดำรงตำแหน่งทางวิชาการอย่างน้อย ๑ เรื่อง ในรอบ ๕ ปีย้อนหลัง

กรณีอาจารย์พิเศษที่ไม่มีคุณวุฒิตามที่กำหนดข้างต้น ต้องเป็นผู้ทรงคุณวุฒิที่มีความรู้และประสบการณ์เป็นที่ยอมรับ ซึ่งตรงหรือสัมพันธ์กับรายวิชาที่สอน โดยผ่านความเห็นชอบจากสถาบันอุดมศึกษาแห่งนั้น ทั้งนี้ หากรายวิชาใดมีความจำเป็นต้องใช้อาจารย์พิเศษ ต้องมีอาจารย์ประจำร่วมรับผิดชอบกระบวนการเรียนการสอนและพัฒนานักศึกษา ตลอดระยะเวลาของการจัดการเรียนการสอนรายวิชานั้น ๆ ด้วย

๙.๑.๔ อาจารย์ใหม่ที่มีคุณวุฒิระดับปริญญาเอก แม้ยังไม่มีผลงานทางวิชาการหลังสำเร็จการศึกษา อนุโลมให้เป็นอาจารย์ผู้สอนในระดับประกาศนียบัตรบัณฑิตได้ แต่ทั้งนี้หากจะทำหน้าที่เป็นอาจารย์ประจำหลักสูตร และอาจารย์ผู้รับผิดชอบหลักสูตร ต้องมีผลงานทางวิชาการภายหลังสำเร็จการศึกษาอย่างน้อย ๑ เรื่อง ภายใน ๒ ปี หรือ ๒ เรื่อง ภายใน ๔ ปี หรือ ๓ เรื่อง ภายใน ๕ ปี

#### ๙.๒ ประกาศนียบัตรบัณฑิตชั้นสูง

๙.๒.๑ อาจารย์ประจำหลักสูตร มีคุณวุฒิปริญญาเอกหรือเทียบเท่า หรือขั้นต่ำปริญญาโทหรือเทียบเท่าที่มีตำแหน่งรองศาสตราจารย์หรือเทียบเท่า และมีผลงานทางวิชาการที่ไม่ใช่ส่วนหนึ่งของการศึกษาเพื่อรับปริญญาของตนเอง และเป็นผลงานทางวิชาการที่ได้รับการเผยแพร่ตามหลักเกณฑ์ที่กำหนดในการพิจารณาแต่งตั้งให้บุคคลดำรงตำแหน่งทางวิชาการอย่างน้อย ๓ เรื่อง ในรอบ ๕ ปีย้อนหลัง โดยอย่างน้อย ๑ เรื่อง ต้องเป็นผลงานวิจัย

๙.๒.๒ อาจารย์ผู้รับผิดชอบหลักสูตร จำนวนอย่างน้อย ๓ คน มีคุณวุฒิปริญญาเอกหรือเทียบเท่า หรือขั้นต่ำปริญญาโทหรือเทียบเท่าที่มีตำแหน่งศาสตราจารย์หรือเทียบเท่า และมีผลงานทางวิชาการที่ไม่ใช่ส่วนหนึ่งของการศึกษาเพื่อรับปริญญาของตนเอง และเป็นผลงานทางวิชาการที่ได้รับการเผยแพร่ตามหลักเกณฑ์ที่กำหนดในการพิจารณาแต่งตั้งให้บุคคลดำรงตำแหน่งทางวิชาการอย่างน้อย ๓ เรื่อง ในรอบ ๕ ปีย้อนหลัง โดยอย่างน้อย ๑ เรื่อง ต้องเป็นผลงานวิจัย

กรณีมีการตกลงร่วมผลิตกับองค์กรภายนอก ต้องมีอาจารย์ประจำหลักสูตรจากสถาบันอุดมศึกษาเจ้าของหลักสูตรนั้นเป็นอาจารย์ผู้รับผิดชอบหลักสูตรอย่างน้อย ๒ คน

กรณีที่มีความจำเป็นอย่างยิ่งสำหรับสาขาวิชาที่ไม่สามารถสรรหาอาจารย์ผู้รับผิดชอบหลักสูตรครบตามจำนวน สถาบันอุดมศึกษาต้องเสนอจำนวนและคุณวุฒิของอาจารย์ผู้รับผิดชอบหลักสูตรที่มีนั้นให้คณะกรรมการพิจารณาเป็นรายกรณี

๙.๒.๓ อาจารย์ผู้สอน อาจเป็นอาจารย์ประจำหรืออาจารย์พิเศษ ที่มีคุณวุฒิปริญญาเอกหรือเทียบเท่า หรือชั้นต่ำปริญญาโทหรือเทียบเท่าที่มีตำแหน่งรองศาสตราจารย์หรือเทียบเท่าในสาขาวิชานั้นหรือสาขาวิชาที่สัมพันธ์กัน หรือในสาขาวิชาของรายวิชาที่สอน และต้องมีประสบการณ์ด้านการสอนและมีผลงานทางวิชาการที่ไม่ใช่ส่วนหนึ่งของการศึกษาเพื่อรับปริญญาของตนเอง และเป็นผลงานทางวิชาการที่ได้รับการเผยแพร่ตามหลักเกณฑ์ที่กำหนดในการพิจารณาแต่งตั้งให้บุคคลดำรงตำแหน่งทางวิชาการอย่างน้อย ๑ เรื่อง ในรอบ ๕ ปีย้อนหลัง

กรณีอาจารย์พิเศษที่ไม่มีคุณวุฒิตามที่กำหนดข้างต้น ต้องเป็นผู้ทรงคุณวุฒิที่มีความรู้และประสบการณ์เป็นที่ยอมรับ ซึ่งตรงหรือสัมพันธ์กับรายวิชาที่สอน โดยผ่านความเห็นชอบจากสถาบันอุดมศึกษาแห่งนั้น ทั้งนี้ หากรายวิชาใดมีความจำเป็นต้องใช้อาจารย์พิเศษ ต้องมีอาจารย์ประจำร่วมรับผิดชอบกระบวนการเรียนการสอนและพัฒนา นักศึกษา ตลอดระยะเวลาของการจัดการเรียนการสอนรายวิชานั้น ๆ ด้วย

๙.๒.๔ อาจารย์ใหม่ที่มีคุณวุฒิระดับปริญญาเอก แม้ยังไม่มีผลงานทางวิชาการหลังสำเร็จการศึกษา อนุมัติให้เป็นอาจารย์ผู้สอนในระดับประกาศนียบัตรบัณฑิตชั้นสูงสุดได้ แต่ทั้งนี้ หากจะทำหน้าที่เป็นอาจารย์ประจำหลักสูตร และอาจารย์ผู้รับผิดชอบหลักสูตร ต้องมีผลงานทางวิชาการหลังสำเร็จการศึกษาอย่างน้อย ๑ เรื่อง ภายใน ๒ ปี หรือ ๒ เรื่อง ภายใน ๔ ปี หรือ ๓ เรื่อง ภายใน ๕ ปี

#### ๙.๓ ปริญญาโท

๙.๓.๑ อาจารย์ประจำหลักสูตร มีคุณวุฒิชั้นต่ำปริญญาโทหรือเทียบเท่า และมีผลงานทางวิชาการที่ไม่ใช่ส่วนหนึ่งของการศึกษาเพื่อรับปริญญาของตนเอง โดยเป็นผลงานทางวิชาการที่ได้รับการเผยแพร่ตามหลักเกณฑ์ที่กำหนดในการพิจารณาแต่งตั้งให้บุคคลดำรงตำแหน่งทางวิชาการอย่างน้อย ๓ เรื่อง ในรอบ ๕ ปีย้อนหลัง และอย่างน้อย ๑ เรื่อง ต้องเป็นผลงานวิจัย

๙.๓.๒ อาจารย์ผู้รับผิดชอบหลักสูตร จำนวนอย่างน้อย ๓ คน มีคุณวุฒิปริญญาเอกหรือเทียบเท่า หรือชั้นต่ำปริญญาโทหรือเทียบเท่าที่มีตำแหน่งรองศาสตราจารย์หรือเทียบเท่า และมีผลงานทางวิชาการที่ไม่ใช่ส่วนหนึ่งของการศึกษาเพื่อรับปริญญาของตนเอง โดยเป็นผลงานทางวิชาการที่ได้รับการเผยแพร่ตามหลักเกณฑ์ที่กำหนดในการพิจารณาแต่งตั้งให้บุคคลดำรงตำแหน่งทางวิชาการอย่างน้อย ๓ เรื่องในรอบ ๕ ปีย้อนหลัง และอย่างน้อย ๑ เรื่อง ต้องเป็นผลงานวิจัย

กรณีมีการตกลงร่วมผลิตกับองค์กรภายนอก ต้องมีอาจารย์ประจำหลักสูตรจากสถาบันอุดมศึกษาเจ้าของหลักสูตรนั้นเป็นอาจารย์ผู้รับผิดชอบหลักสูตรอย่างน้อย ๒ คน

กรณีที่มีความจำเป็นอย่างยิ่งสำหรับสาขาวิชาที่ไม่สามารถสรรหาอาจารย์ผู้รับผิดชอบหลักสูตรครบตามจำนวน สถาบันอุดมศึกษาต้องเสนอจำนวนและคุณวุฒิของอาจารย์ผู้รับผิดชอบหลักสูตรที่มีนั้นให้คณะกรรมการพิจารณาเป็นรายกรณี

๙.๓.๓ อาจารย์ที่ปรึกษาวิทยานิพนธ์ แบ่งออกเป็น ๒ ประเภท คือ

๑) อาจารย์ที่ปรึกษาวิทยานิพนธ์หลัก ต้องเป็นอาจารย์ประจำหลักสูตร ที่มีคุณวุฒิปริญญาเอกหรือเทียบเท่า หรือขั้นต่ำปริญญาโทหรือเทียบเท่าที่มีตำแหน่งรองศาสตราจารย์ หรือเทียบเท่า และมีผลงานทางวิชาการที่ไม่ใช่ส่วนหนึ่งของการศึกษาเพื่อรับปริญญาของตนเอง โดยเป็นผลงานทางวิชาการที่ได้รับการเผยแพร่ตามหลักเกณฑ์ที่กำหนดในการพิจารณาแต่งตั้งให้บุคคลดำรงตำแหน่งทางวิชาการอย่างน้อย ๓ เรื่อง ในรอบ ๕ ปีย้อนหลัง และอย่างน้อย ๑ เรื่อง ต้องเป็นผลงานวิจัย

๒) อาจารย์ที่ปรึกษาวิทยานิพนธ์ร่วม (ถ้ามี) ต้องมีคุณวุฒิและคุณสมบัติ ดังนี้

อาจารย์ที่ปรึกษาวิทยานิพนธ์ร่วมที่เป็นอาจารย์ประจำหลักสูตรหรือ อาจารย์ประจำหรือนักวิจัยประจำ ต้องมีคุณวุฒิและผลงานทางวิชาการเช่นเดียวกับอาจารย์ที่ปรึกษา วิทยานิพนธ์หลัก

สำหรับอาจารย์ที่ปรึกษาวิทยานิพนธ์ร่วมที่เป็นผู้ทรงคุณวุฒิภายนอกต้องมี คุณวุฒิปริญญาเอกหรือเทียบเท่า และมีผลงานทางวิชาการที่ได้รับการตีพิมพ์เผยแพร่ในวารสารที่มีชื่ออยู่ในฐานข้อมูลที่เป็นที่ยอมรับ ซึ่งตรงหรือสัมพันธ์กับหัวข้อวิทยานิพนธ์ไม่น้อยกว่า ๕ เรื่อง

กรณีผู้ทรงคุณวุฒิภายนอกที่ไม่มีคุณวุฒิและผลงานทางวิชาการตามที่ กำหนดข้างต้น ผู้ทรงคุณวุฒิภายนอกจะต้องเป็นผู้มีความรู้ความเชี่ยวชาญและประสบการณ์สูงเป็นที่ยอมรับ ซึ่งตรงหรือสัมพันธ์กับหัวข้อวิทยานิพนธ์ โดยผ่านความเห็นชอบจากสภาสถาบันอุดมศึกษาแห่งนั้น

๙.๓.๔ อาจารย์ผู้สอบวิทยานิพนธ์ ต้องประกอบด้วยอาจารย์ประจำหลักสูตรและ ผู้ทรงคุณวุฒิภายนอกสถาบันอุดมศึกษา โดยอาจมีอาจารย์ประจำหรือนักวิจัยประจำร่วมเป็นผู้สอบด้วย รวมไม่น้อยกว่า ๓ คน ทั้งนี้ ประธานกรรมการสอบต้องไม่เป็นอาจารย์ที่ปรึกษาวิทยานิพนธ์หลักหรือ อาจารย์ที่ปรึกษาวิทยานิพนธ์ร่วม โดยอาจารย์ผู้สอบวิทยานิพนธ์ ต้องมีคุณวุฒิ คุณสมบัติ และผลงาน ทางวิชาการ ดังนี้

๑) กรณีอาจารย์ประจำหลักสูตรหรืออาจารย์ประจำหรือนักวิจัยประจำ ต้องมีคุณวุฒิปริญญาเอกหรือเทียบเท่า หรือขั้นต่ำปริญญาโทหรือเทียบเท่าที่มีตำแหน่งรองศาสตราจารย์ หรือเทียบเท่า และมีผลงานทางวิชาการที่ไม่ใช่ส่วนหนึ่งของการศึกษาเพื่อรับปริญญาของตนเอง โดยเป็นผลงานทางวิชาการที่ได้รับการเผยแพร่ตามหลักเกณฑ์ที่กำหนดในการพิจารณาแต่งตั้งให้บุคคล ดำรงตำแหน่งทางวิชาการอย่างน้อย ๓ เรื่อง ในรอบ ๕ ปีย้อนหลัง และอย่างน้อย ๑ เรื่อง ต้องเป็นผลงานวิจัย

๒) กรณีผู้ทรงคุณวุฒิภายนอก ต้องมีคุณวุฒิปริญญาเอกหรือเทียบเท่า และมีผลงานทางวิชาการที่ได้รับการตีพิมพ์เผยแพร่ในวารสารที่มีชื่ออยู่ในฐานข้อมูลที่เป็นที่ยอมรับ ซึ่งตรงหรือสัมพันธ์กับหัวข้อวิทยานิพนธ์ไม่น้อยกว่า ๕ เรื่อง

กรณีผู้ทรงคุณวุฒิภายนอกที่ไม่มีคุณวุฒิและผลงานทางวิชาการตามที่กำหนดข้างต้น ผู้ทรงคุณวุฒิภายนอกจะต้องเป็นผู้มีความรู้ความเชี่ยวชาญและประสบการณ์สูงเป็นที่ยอมรับซึ่งตรงหรือสัมพันธ์กับหัวข้อวิทยานิพนธ์ โดยผ่านความเห็นชอบจากสภาสถาบันอุดมศึกษาแห่งนั้น

๙.๓.๕ อาจารย์ผู้สอน ต้องเป็นอาจารย์ประจำหรืออาจารย์พิเศษ ที่มีคุณวุฒิขั้นต่ำปริญญาโทหรือเทียบเท่า ในสาขาวิชานั้นหรือสาขาวิชาที่สัมพันธ์กัน หรือในสาขาวิชาของรายวิชาที่สอนและต้องมีประสบการณ์ด้านการสอนและมีผลงานทางวิชาการที่ไม่ใช่ส่วนหนึ่งของการศึกษาเพื่อรับปริญญาของตนเอง และเป็นผลงานทางวิชาการที่ได้รับการเผยแพร่ตามหลักเกณฑ์ที่กำหนดในการพิจารณาแต่งตั้งให้บุคคลดำรงตำแหน่งทางวิชาการ อย่างน้อย ๑ เรื่อง ในรอบ ๕ ปีย้อนหลัง

กรณีอาจารย์พิเศษที่ไม่มีคุณวุฒิตามที่กำหนดข้างต้น ต้องเป็นผู้ทรงคุณวุฒิที่มีความรู้และประสบการณ์เป็นที่ยอมรับ ซึ่งตรงหรือสัมพันธ์กับรายวิชาที่สอน โดยผ่านความเห็นชอบจากสภาสถาบันอุดมศึกษาแห่งนั้น ทั้งนี้ หากรายวิชาใดมีความจำเป็นต้องใช้อาจารย์พิเศษ ต้องมีอาจารย์ประจำร่วมรับผิดชอบกระบวนการเรียนการสอนและพัฒนาการศึกษา ตลอดระยะเวลาของการจัดการเรียนการสอนรายวิชานั้น ๆ ด้วย

๙.๓.๖ อาจารย์ใหม่ที่มีคุณวุฒิระดับปริญญาเอก แม้ยังไม่มีผลงานทางวิชาการหลังสำเร็จการศึกษา อนุมัติให้เป็นอาจารย์ผู้สอนในระดับปริญญาโทได้ แต่ทั้งนี้หากจะทำหน้าที่เป็นอาจารย์ประจำหลักสูตร อาจารย์ผู้รับผิดชอบหลักสูตร อาจารย์ที่ปรึกษาวิทยานิพนธ์ และอาจารย์ผู้สอบวิทยานิพนธ์ในระดับปริญญาโท ต้องมีผลงานทางวิชาการภายหลังสำเร็จการศึกษาอย่างน้อย ๑ เรื่อง ภายใน ๒ ปี หรือ ๒ เรื่อง ภายใน ๔ ปี หรือ ๓ เรื่อง ภายใน ๕ ปี

#### ๙.๔ ปริญญาเอก

๙.๔.๑ อาจารย์ประจำหลักสูตร มีคุณวุฒิปริญญาเอกหรือเทียบเท่า หรือขั้นต่ำปริญญาโทหรือเทียบเท่าที่มีตำแหน่งรองศาสตราจารย์หรือเทียบเท่า และมีผลงานทางวิชาการที่ไม่ใช่ส่วนหนึ่งของการศึกษาเพื่อรับปริญญาของตนเอง โดยเป็นผลงานทางวิชาการประเภทงานวิจัยที่ได้รับการเผยแพร่ตามหลักเกณฑ์ที่กำหนดในการพิจารณาแต่งตั้งให้บุคคลดำรงตำแหน่งทางวิชาการอย่างน้อย ๓ เรื่อง ในรอบ ๕ ปีย้อนหลัง

๙.๔.๒ อาจารย์ผู้รับผิดชอบหลักสูตร จำนวนอย่างน้อย ๓ คน มีคุณวุฒิปริญญาเอกหรือเทียบเท่า หรือขั้นต่ำปริญญาโทหรือเทียบเท่าที่มีตำแหน่งศาสตราจารย์หรือเทียบเท่า และมีผลงานทางวิชาการที่ไม่ใช่ส่วนหนึ่งของการศึกษาเพื่อรับปริญญาของตนเอง โดยเป็นผลงานทางวิชาการประเภทงานวิจัยที่ได้รับการเผยแพร่ตามหลักเกณฑ์ที่กำหนดในการพิจารณาแต่งตั้งให้บุคคลดำรงตำแหน่งทางวิชาการอย่างน้อย ๓ เรื่อง ในรอบ ๕ ปีย้อนหลัง

กรณีมีการตกลงร่วมผลิตกับองค์กรภายนอก ต้องมีอาจารย์ประจำหลักสูตรจากสถาบันอุดมศึกษาเจ้าของหลักสูตรนั้นเป็นอาจารย์ผู้รับผิดชอบหลักสูตรอย่างน้อย ๒ คน

กรณีที่มีความจำเป็นอย่างยิ่งสำหรับสาขาวิชาที่ไม่สามารถสรรหาอาจารย์ผู้รับผิดชอบหลักสูตรครบตามจำนวน สถาบันอุดมศึกษาต้องเสนอจำนวนและคุณสมบัติของอาจารย์ผู้รับผิดชอบหลักสูตรที่มีนั้นให้คณะกรรมการพิจารณาเป็นรายกรณี

๙.๔.๓ อาจารย์ที่ปรึกษาวิทยานิพนธ์ แบ่งออกเป็น ๒ ประเภท คือ

๑) อาจารย์ที่ปรึกษาวิทยานิพนธ์หลัก ต้องเป็นอาจารย์ประจำหลักสูตรที่มีคุณสมบัติปริญญาเอกหรือเทียบเท่า หรือขั้นต่ำปริญญาโทหรือเทียบเท่าที่มีตำแหน่งรองศาสตราจารย์หรือเทียบเท่า และมีผลงานทางวิชาการที่ไม่ใช่ส่วนหนึ่งของการศึกษาเพื่อรับปริญญาของตนเอง โดยเป็นผลงานทางวิชาการประเภทงานวิจัยที่ได้รับการเผยแพร่ตามหลักเกณฑ์ที่กำหนดในการพิจารณาแต่งตั้งให้บุคคลดำรงตำแหน่งทางวิชาการอย่างน้อย ๓ รายการ ในรอบ ๕ ปีย้อนหลัง

๒) อาจารย์ที่ปรึกษาวิทยานิพนธ์ร่วม ต้องมีอาจารย์ประจำหลักสูตรหรืออาจารย์ประจำหรือนักวิจัยประจำหรือผู้ทรงคุณวุฒิภายนอก ร่วมเป็นที่ปรึกษาวิทยานิพนธ์อย่างน้อย ๑ คน โดยอาจารย์ประจำหลักสูตรหรืออาจารย์ประจำหรือนักวิจัยประจำต้องมีคุณสมบัติและผลงานทางวิชาการเช่นเดียวกับอาจารย์ที่ปรึกษาวิทยานิพนธ์หลัก

สำหรับอาจารย์ที่ปรึกษาวิทยานิพนธ์ร่วมที่เป็นผู้ทรงคุณวุฒิภายนอกต้องมีคุณสมบัติปริญญาเอกหรือเทียบเท่า และมีผลงานทางวิชาการที่ได้รับการตีพิมพ์เผยแพร่ในวารสารที่มีชื่ออยู่ในฐานข้อมูลที่เป็นที่ยอมรับ ซึ่งตรงหรือสัมพันธ์กับหัวข้อวิทยานิพนธ์ไม่น้อยกว่า ๑๐ เรื่อง

กรณีผู้ทรงคุณวุฒิภายนอกที่ไม่มีคุณสมบัติและผลงานทางวิชาการตามที่กำหนดข้างต้น ผู้ทรงคุณวุฒิภายนอกจะต้องเป็นผู้มีความรู้ความเชี่ยวชาญและประสบการณ์สูงมาก เป็นที่ยอมรับ ซึ่งตรงหรือสัมพันธ์กับหัวข้อวิทยานิพนธ์ โดยผ่านความเห็นชอบจากสภาสถาบันอุดมศึกษาแห่งนั้น

๙.๔.๔ อาจารย์ผู้สอบวิทยานิพนธ์ ต้องประกอบด้วยอาจารย์ประจำหลักสูตร โดยอาจมีอาจารย์ประจำหรือนักวิจัยประจำร่วมเป็นผู้สอบด้วย และผู้ทรงคุณวุฒิภายนอกสถาบันอุดมศึกษาไม่น้อยกว่า ๒ คน รวมทั้งหมดแล้วไม่น้อยกว่า ๕ คน ทั้งนี้ ประธานกรรมการสอบต้องเป็นผู้ทรงคุณวุฒิภายนอก โดยอาจารย์ผู้สอบวิทยานิพนธ์ต้องมีคุณสมบัติ คุณสมบัติ และผลงานทางวิชาการ ดังนี้

๑) กรณีอาจารย์ประจำหลักสูตรหรืออาจารย์ประจำหรือนักวิจัยประจำ ต้องมีคุณสมบัติปริญญาเอกหรือเทียบเท่า หรือขั้นต่ำปริญญาโทหรือเทียบเท่าที่มีตำแหน่งรองศาสตราจารย์หรือเทียบเท่า และมีผลงานทางวิชาการประเภทงานวิจัยที่ไม่ใช่ส่วนหนึ่งของการศึกษาเพื่อรับปริญญาของตนเอง โดยเป็นผลงานทางวิชาการที่ได้รับการเผยแพร่ตามหลักเกณฑ์ที่กำหนดในการพิจารณาแต่งตั้งให้บุคคลดำรงตำแหน่งทางวิชาการอย่างน้อย ๓ เรื่อง ในรอบ ๕ ปีย้อนหลัง

๒) กรณีผู้ทรงคุณวุฒิภายนอก ต้องมีคุณสมบัติปริญญาเอกหรือเทียบเท่า และมีผลงานทางวิชาการที่ได้รับการตีพิมพ์เผยแพร่ในวารสารที่มีชื่ออยู่ในฐานข้อมูลที่เป็นที่ยอมรับ ซึ่งตรงหรือสัมพันธ์กับหัวข้อวิทยานิพนธ์ไม่น้อยกว่า ๑๐ เรื่อง



กรณีผู้ทรงคุณวุฒิภายนอกที่ไม่มีคุณวุฒิและผลงานทางวิชาการตามที่กำหนดข้างต้น ผู้ทรงคุณวุฒิภายนอกจะต้องเป็นผู้มีความรู้ความเชี่ยวชาญและประสบการณ์สูงมาก เป็นที่ยอมรับ ซึ่งตรงหรือสัมพันธ์กับหัวข้อวิทยานิพนธ์ โดยผ่านความเห็นชอบจากสภาสถาบันอุดมศึกษาแห่งนั้น

๙.๔.๕ อาจารย์ผู้สอน ต้องเป็นอาจารย์ประจำหรืออาจารย์พิเศษ ที่มีคุณวุฒิปริญญาเอกหรือเทียบเท่า หรือชั้นต่ำปริญญาโทหรือเทียบเท่าที่มีตำแหน่งรองศาสตราจารย์หรือเทียบเท่าในสาขาวิชานั้นหรือสาขาวิชาที่สัมพันธ์กัน หรือในสาขาวิชาของรายวิชาที่สอน และต้องมีประสบการณ์ด้านการสอนและมีผลงานทางวิชาการที่ไม่ใช่ส่วนหนึ่งของการศึกษาเพื่อรับปริญญาของตนเอง และเป็นผลงานทางวิชาการที่ได้รับการเผยแพร่ตามหลักเกณฑ์ที่กำหนดในการพิจารณาแต่งตั้งให้บุคคลดำรงตำแหน่งทางวิชาการอย่างน้อย ๑ เรื่อง ในรอบ ๕ ปีย้อนหลัง

กรณีอาจารย์พิเศษที่ไม่มีคุณวุฒิตามที่กำหนดข้างต้น ต้องเป็นผู้ทรงคุณวุฒิที่มีความรู้และประสบการณ์เป็นที่ยอมรับ ซึ่งตรงหรือสัมพันธ์กับรายวิชาที่สอน โดยผ่านความเห็นชอบจากสภาสถาบันอุดมศึกษาแห่งนั้น ทั้งนี้ หากรายวิชาใดมีความจำเป็นต้องใช้อาจารย์พิเศษ ต้องมีอาจารย์ประจำร่วมรับผิดชอบกระบวนการเรียนการสอนและพัฒนานักศึกษา ตลอดระยะเวลาของการจัดการเรียนการสอนรายวิชานั้น ๆ ด้วย

๙.๔.๖ อาจารย์ใหม่ที่มีคุณวุฒิระดับปริญญาเอก แม้ยังไม่มีผลงานทางวิชาการหลังสำเร็จการศึกษา อนุโลมให้เป็นอาจารย์ผู้สอนในระดับปริญญาเอกได้ แต่ทั้งนี้ หากจะทำหน้าที่เป็นอาจารย์ประจำหลักสูตร อาจารย์ผู้รับผิดชอบหลักสูตร อาจารย์ที่ปรึกษาวิทยานิพนธ์ และอาจารย์ผู้สอบวิทยานิพนธ์ในระดับปริญญาเอก ต้องมีผลงานทางวิชาการประเภทงานวิจัย ภายหลังจากสำเร็จการศึกษาอย่างน้อย ๑ เรื่อง ภายใน ๒ ปี หรือ ๒ เรื่อง ภายใน ๔ ปี หรือ ๓ เรื่อง ภายใน ๕ ปี

#### ๑๐. ภาระงานที่ปรึกษาวิทยานิพนธ์และการค้นคว้าอิสระ

๑๐.๑ อาจารย์ประจำหลักสูตร ๑ คน ให้เป็นอาจารย์ที่ปรึกษาวิทยานิพนธ์หลักของนักศึกษาระดับปริญญาโทและปริญญาเอกตามหลักเกณฑ์ ดังนี้

๑) กรณีอาจารย์ประจำหลักสูตรมีคุณวุฒิปริญญาเอกหรือเทียบเท่า และมีผลงานทางวิชาการตามเกณฑ์ ให้เป็นอาจารย์ที่ปรึกษาวิทยานิพนธ์ของนักศึกษาระดับปริญญาโทและปริญญาเอกรวมได้ไม่เกิน ๕ คน ต่อภาคการศึกษา

๒) กรณีอาจารย์ประจำหลักสูตรมีคุณวุฒิปริญญาเอกหรือเทียบเท่า และดำรงตำแหน่งผู้ช่วยศาสตราจารย์หรือเทียบเท่าขึ้นไป หรือมีคุณวุฒิปริญญาโทหรือเทียบเท่าที่มีตำแหน่งรองศาสตราจารย์หรือเทียบเท่าขึ้นไป และมีผลงานทางวิชาการตามเกณฑ์ ให้เป็นอาจารย์ที่ปรึกษาวิทยานิพนธ์ของนักศึกษาระดับปริญญาโทและปริญญาเอกรวมได้ไม่เกิน ๑๐ คนต่อภาคการศึกษา

๓) กรณีอาจารย์ประจำหลักสูตรมีคุณสมบัติปริญญาเอกหรือเทียบเท่า และดำรงตำแหน่งศาสตราจารย์หรือเทียบเท่า ซึ่งมีความจำเป็นต้องดูแลนักศึกษาเกินกว่าจำนวนที่กำหนด ให้เสนอต่อสภาสถาบันอุดมศึกษาพิจารณา แต่ทั้งนี้ ต้องไม่เกิน ๑๕ คนต่อภาคการศึกษา หากมีความจำเป็นต้องดูแลนักศึกษามากกว่า ๑๕ คน ให้ขอความเห็นชอบจากคณะกรรมการเป็นรายกรณี

๑๐.๒ อาจารย์ประจำหลักสูตร ๑ คน ให้เป็นอาจารย์ที่ปรึกษาการค้นคว้าอิสระของนักศึกษาระดับปริญญาโทได้ไม่เกิน ๑๕ คน

หากเป็นอาจารย์ที่ปรึกษาทั้งวิทยานิพนธ์และการค้นคว้าอิสระ ให้คิดสัดส่วนจำนวนนักศึกษาที่ทำวิทยานิพนธ์ ๑ คน เทียบได้กับจำนวนนักศึกษาที่ค้นคว้าอิสระ ๓ คน แต่ทั้งนี้รวมแล้วต้องไม่เกิน ๑๕ คนต่อภาคการศึกษา

๑๐.๓ อาจารย์ผู้รับผิดชอบหลักสูตร ต้องทำหน้าที่อาจารย์ที่ปรึกษาวิทยานิพนธ์และ/หรืออาจารย์ผู้สอบวิทยานิพนธ์ และ/หรืออาจารย์ผู้สอนในหลักสูตรนั้นด้วย

๑๑. คุณสมบัติของผู้เข้าศึกษา

๑๑.๑ ประกาศนียบัตรบัณฑิต จะต้องเป็นผู้สำเร็จการศึกษาระดับปริญญาตรีหรือเทียบเท่า

๑๑.๒ ประกาศนียบัตรบัณฑิตชั้นสูง จะต้องเป็นผู้สำเร็จการศึกษาระดับประกาศนียบัตรบัณฑิตหรือปริญญาโทหรือเทียบเท่า

๑๑.๓ ปริญญาโท จะต้องเป็นผู้สำเร็จการศึกษาระดับปริญญาตรีหรือเทียบเท่า

๑๑.๔ ปริญญาเอก จะต้องเป็นผู้สำเร็จการศึกษาระดับปริญญาตรีหรือเทียบเท่า ที่มีผลการเรียนดีมาก หรือปริญญาโทหรือเทียบเท่า และมีผลการสอบภาษาอังกฤษตามเกณฑ์ที่สภาสถาบันอุดมศึกษากำหนด

๑๒. จำนวนหน่วยกิตในการลงทะเบียนเรียนและระยะเวลาการศึกษาในแต่ละหลักสูตรและระดับการศึกษา ให้เป็นไปตามที่สภาสถาบันอุดมศึกษากำหนด

๑๓. เกณฑ์การสำเร็จการศึกษา นักศึกษาจะต้องปฏิบัติ ดังนี้

๑๓.๑ ประกาศนียบัตรบัณฑิตและประกาศนียบัตรบัณฑิตชั้นสูง ต้องเรียนครบตามจำนวนหน่วยกิตที่กำหนดไว้ในหลักสูตร และต้องได้ระดับคะแนนเฉลี่ยไม่ต่ำกว่า ๓.๐๐ จากระบบ ๔ ระดับคะแนนหรือเทียบเท่า และบรรลุลุลัพธ์การเรียนรู้เป็นไปตามมาตรฐานคุณวุฒิระดับบัณฑิตศึกษา

๑๓.๒ ปริญญาโท

๑๓.๒.๑ แผน ๑ ศึกษารายวิชาครบถ้วนตามที่กำหนดในหลักสูตร (ถ้ามี) โดยจะต้องได้ระดับคะแนนเฉลี่ยไม่ต่ำกว่า ๓.๐๐ จากระบบ ๔ ระดับคะแนนหรือเทียบเท่า และเสนอวิทยานิพนธ์และสอบผ่านการสอบปากเปล่าขั้นสุดท้าย จนบรรลุลุลัพธ์การเรียนรู้ตามมาตรฐานคุณวุฒิระดับบัณฑิตศึกษา สำหรับการสอบปากเปล่าให้ดำเนินการโดยคณะกรรมการสอบ วิทยานิพนธ์ที่สภาสถาบันอุดมศึกษาแต่งตั้ง ซึ่งมีองค์ประกอบตามข้อ ๙.๓.๔ โดยเป็นระบบเปิดให้ผู้สนใจเข้ารับฟังได้

และผลงานวิทยานิพนธ์หรือส่วนหนึ่งของวิทยานิพนธ์ได้รับการตีพิมพ์ หรืออย่างน้อยได้รับการเผยแพร่ในรูปแบบบทความหรือนวัตกรรมหรือสิ่งประดิษฐ์หรือผลงานทางวิชาการอื่นซึ่งสามารถสืบค้นได้ตามที่สภาสถาบันอุดมศึกษากำหนด

๑๓.๒.๒ แผน ๒ ศิษyarายวิชาครบถ้วนตามที่กำหนดในหลักสูตร โดยจะต้องได้ระดับคะแนนเฉลี่ยไม่ต่ำกว่า ๓.๐๐ จากระบบ ๔ ระดับคะแนนหรือเทียบเท่า และสอบผ่านการสอบประมวลความรู้ ด้วยข้อเขียนและ/หรือปากเปล่าในสาขาวิชานั้น พร้อมทั้งเสนอรายงานการค้นคว้าอิสระและสอบผ่านการสอบปากเปล่าขั้นสุดท้าย จนบรรลุผลลัพท์การเรียนรู้ตามมาตรฐานคุณวุฒิระดับบัณฑิตศึกษา สำหรับการสอบปากเปล่าให้ดำเนินการโดยคณะกรรมการสอบที่สถาบันอุดมศึกษานั้นแต่งตั้ง ตามหลักเกณฑ์ที่สภาสถาบันอุดมศึกษากำหนด และเป็นระบบเปิดให้ผู้สนใจเข้ารับฟังได้

#### ๑๓.๓ ปริญญาเอก

๑๓.๓.๑ แผน ๑ สอบผ่านการสอบวัดคุณสมบัติ เพื่อเป็นผู้มีสิทธิขอทำวิทยานิพนธ์ เสนอวิทยานิพนธ์ และสอบผ่านการสอบปากเปล่าขั้นสุดท้ายจนบรรลุผลลัพท์การเรียนรู้ตามมาตรฐานคุณวุฒิระดับบัณฑิตศึกษา สำหรับการสอบปากเปล่าให้ดำเนินการโดยคณะกรรมการที่สถาบันอุดมศึกษาแต่งตั้งตามข้อ ๙.๔.๔ ซึ่งจะต้องประกอบด้วยผู้ทรงคุณวุฒิจากภายในและภายนอกสถาบันอุดมศึกษา และต้องเป็นระบบเปิดให้ผู้สนใจเข้ารับฟังได้ เกณฑ์การวัดผลสัมฤทธิ์ในการสอบประกอบด้วย องค์ความรู้ใหม่ ซึ่งพิจารณาจากข้อความแห่งการริเริ่ม และความรู้ความเข้าใจในวิทยานิพนธ์ของนักศึกษา

สำหรับผลงานวิทยานิพนธ์หรือส่วนหนึ่งของวิทยานิพนธ์ต้องได้รับการตีพิมพ์ เผยแพร่หรืออย่างน้อยได้รับการยอมรับให้ตีพิมพ์ในวารสารระดับนานาชาติที่มีคุณภาพตามประกาศที่คณะกรรมการกำหนด อย่างน้อย ๒ เรื่อง หรือ

ผลงานวิทยานิพนธ์หรือส่วนหนึ่งของวิทยานิพนธ์ต้องได้รับการตีพิมพ์เผยแพร่ หรืออย่างน้อยได้รับการยอมรับให้ตีพิมพ์เผยแพร่ในวารสารระดับนานาชาติที่มีคุณภาพตามประกาศที่คณะกรรมการกำหนด อย่างน้อย ๑ เรื่อง และเป็นผลงานนวัตกรรม หรือผลงานสร้างสรรค์ที่สามารถนำไปใช้ประโยชน์ในเชิงพาณิชย์ เชิงสังคมและเศรษฐกิจ อย่างน้อย ๑ เรื่อง หรือได้รับสิทธิบัตร อย่างน้อย ๑ สิทธิบัตร

กรณีผลงานนวัตกรรม หรือผลงานสร้างสรรค์ วิทยานิพนธ์ต้องได้รับการประเมินจากคณะกรรมการผู้ทรงคุณวุฒิภายนอกในสาขาเดียวกันหรือเกี่ยวข้องอย่างน้อย ๓ คน ที่เป็นผู้มีความรู้ ความเชี่ยวชาญและประสบการณ์สูงเป็นที่ยอมรับ โดยได้รับความเห็นชอบจากสภาสถาบันอุดมศึกษา

สำหรับนักศึกษาระดับปริญญาเอกกลุ่มสาขาวิชาสังคมศาสตร์และมนุษยศาสตร์ อาจเผยแพร่ในวารสารระดับชาติที่มีคุณภาพตามที่คณะกรรมการกำหนด

๑๓.๓.๒ แผน ๒ ศิษyarายวิชาครบถ้วนตามที่กำหนดในหลักสูตร โดยจะต้องได้ระดับคะแนนเฉลี่ยไม่ต่ำกว่า ๓.๐๐ จากระบบ ๔ ระดับคะแนนหรือเทียบเท่า สอบผ่านการสอบวัดคุณสมบัติเพื่อเป็นผู้มีสิทธิขอทำวิทยานิพนธ์ เสนอวิทยานิพนธ์ และสอบผ่านการสอบปากเปล่าขั้นสุดท้าย

จนบรรลุผลลัพท์การเรียนรู้ตามมาตรฐานคุณวุฒิระดับบัณฑิตศึกษา สำหรับการสอบปากเปล่าให้ดำเนินการ โดยคณะกรรมการสอบวิทยานิพนธ์ที่สถาบันอุดมศึกษานั้นแต่งตั้ง ตามข้อ ๙.๔.๔ ซึ่งจะต้องประกอบด้วย ผู้ทรงคุณวุฒิจากภายในและภายนอกสถาบันอุดมศึกษา และต้องเป็นระบบเปิดให้ผู้สนใจเข้ารับฟังได้ เกณฑ์การวัดผลสัมฤทธิ์ในการสอบประกอบด้วย องค์ความรู้ใหม่ซึ่งพิจารณาจากข้อความแห่งการริเริ่ม และความรู้ความเข้าใจในวิทยานิพนธ์ของนักศึกษา

สำหรับผลงานวิทยานิพนธ์หรือส่วนหนึ่งของวิทยานิพนธ์ต้องได้รับการตีพิมพ์ เผยแพร่ หรืออย่างน้อยได้รับการยอมรับให้ตีพิมพ์เผยแพร่ในวารสารระดับนานาชาติที่มีคุณภาพตาม ประกาศที่คณะกรรมการกำหนด หรือได้รับสิทธิบัตร หรือเป็นผลงานนวัตกรรม หรือผลงานสร้างสรรค์ ที่สามารถนำไปใช้ประโยชน์ในเชิงพาณิชย์ เชิงสังคมและเศรษฐกิจ

กรณีผลงานนวัตกรรม หรือผลงานสร้างสรรค์ วิทยานิพนธ์ต้องได้รับการประเมิน จากคณะกรรมการผู้ทรงคุณวุฒิภายนอกในสาขาเดียวกันหรือเกี่ยวข้องอย่างน้อย ๓ คน ที่เป็นผู้มีความรู้ความเชี่ยวชาญและประสบการณ์สูงเป็นที่ยอมรับ โดยได้รับความเห็นชอบจากสภาสถาบันอุดมศึกษา

สำหรับนักศึกษาระดับปริญญาเอกกลุ่มสาขาวิชาสังคมศาสตร์และมนุษยศาสตร์ อาจเผยแพร่ในวารสารระดับชาติที่มีคุณภาพตามที่คณะกรรมการกำหนด

๑๓.๔ การพ้นสภาพโดยไม่สำเร็จการศึกษาของนักศึกษาระดับบัณฑิตศึกษาให้เป็นไปตามที่สภาสถาบันอุดมศึกษากำหนด

#### ๑๔. ปริญญาบัตรและใบแสดงผลการศึกษา

การออกใบปริญญาบัตรและใบแสดงผลการศึกษา ให้ระบุชื่อปริญญา ชื่อสาขาวิชา และชื่อรายวิชา ให้ตรงกับที่ระบุไว้ในเอกสารหลักสูตรฉบับที่คณะกรรมการรับรอง พร้อมทั้งระบุหัวข้อ วิทยานิพนธ์หรือการค้นคว้าอิสระที่สอดคล้องกับสาขาวิชา

๑๕. การประกันคุณภาพของหลักสูตร ให้ทุกหลักสูตรกำหนดระบบการประกันคุณภาพของ หลักสูตรตามที่สภาสถาบันอุดมศึกษากำหนด

๑๖. การพัฒนาหลักสูตร ให้ทุกหลักสูตรพัฒนาหลักสูตรให้ทันสมัยโดยมีการประเมินและ รายงานผลการดำเนินการของหลักสูตรทุกปีการศึกษาเพื่อนำข้อมูลที่ได้ไปปรับปรุงพัฒนาหลักสูตร เป็นระยะ ๆ อย่างน้อยตามรอบระยะเวลาของหลักสูตร หรือทุกรอบ ๕ ปี

๑๗. ในกรณีที่ไม่สามารถปฏิบัติตามแนวทางดังกล่าวได้ หรือมีความจำเป็นต้องปฏิบัติ นอกเหนือจากที่กำหนดไว้ในประกาศนี้ ให้อยู่ในดุลยพินิจของคณะกรรมการ และให้ถือคำวินิจฉัยของ คณะกรรมการนั้นเป็นที่สุด

ประกาศ ณ วันที่ ๑๘ กรกฎาคม พ.ศ. ๒๕๖๕

ศาสตราจารย์เกียรติคุณกิตติชัย วัฒนานิก

ประธานกรรมการมาตรฐานการอุดมศึกษา

# แบบฟอร์มรายละเอียดของหลักสูตร ระดับบัณฑิตศึกษา

---



## รายละเอียดของหลักสูตร

ชื่อหลักสูตรและสาขาวิชา (ภาษาไทย).....  
(หลักสูตรนานาชาติ / หลักสูตรใหม่หรือหลักสูตรปรับปรุง พ.ศ. ....)  
(หลักสูตรพหุวิทยาการ / หลักสูตรสหวิทยาการ) (ถ้ามี)

ชื่อหลักสูตรและสาขาวิชา (ภาษาอังกฤษ) .....  
(International Program / New Program / Revised Program in ....)  
(Multidisciplinary Program / Interdisciplinary Program) (ถ้ามี)  
(หลักสูตรภาคปกติ / หลักสูตรภาคพิเศษ / หลักสูตรภาคปกติและภาคพิเศษ)

ชื่อส่วนงาน..... และบัณฑิตวิทยาลัย  
มหาวิทยาลัยมหิดล

## รายละเอียดของหลักสูตร

หลักสูตร .....

สาขา/สาขาวิชา.....

(หลักสูตรนานาชาติ / หลักสูตรใหม่ **หรือ** หลักสูตรปรับปรุง พ.ศ. ....)

(หลักสูตรสหวิทยาการ / หลักสูตรสหวิทยาการ) (ถ้ามี)

ชื่อสถาบัน ..... มหาวิทยาลัยมหิดล  
 วิทยาเขต/คณะ/ภาควิชา .....

หมวดที่ ๑  
 ข้อมูลทั่วไป

## ๑. ชื่อหลักสูตร

ภาษาไทย : .....

ภาษาอังกฤษ : .....

**คำอธิบาย**

\* ระบุชื่อหลักสูตรและสาขาวิชาของหลักสูตรที่เปิดสอนทั้งภาษาไทยและภาษาอังกฤษให้สอดคล้องกัน

**ตัวอย่าง**ภาษาไทย : หลักสูตรวิศวกรรมศาสตรมหาบัณฑิต สาขาวิชาสถาปัตยกรรมการจัดการองค์กร  
(หลักสูตรนานาชาติ)ภาษาอังกฤษ : Master of Engineering Program in Enterprise Architecture  
(International Program)

## ๒. ชื่อปริญญาและสาขาวิชา

ภาษาไทย ชื่อเต็ม : .....

ชื่อย่อ : .....

ภาษาอังกฤษ ชื่อเต็ม : .....

ชื่อย่อ : .....

**คำอธิบาย**

★ ให้ระบุชื่อเต็มและอักษรย่อของปริญญาทั้งภาษาไทยและภาษาอังกฤษให้สอดคล้องกัน สำหรับชื่อภาษาไทยให้ใช้ตามข้อบังคับมหาวิทยาลัยมหิดลว่าด้วยปริญญาในสาขาวิชา อักษรย่อสำหรับสาขาวิชา คุรุวิทยฐานะ และเข้มวิทยฐานะ พ.ศ.๒๕๖๕ ซึ่งสอดคล้องตามหลักเกณฑ์การกำหนดชื่อปริญญาของกระทรวงฯ

**ตัวอย่าง**

|            |                                                                |
|------------|----------------------------------------------------------------|
| ภาษาไทย    | ชื่อเต็ม : วิศวกรรมศาสตรมหาบัณฑิต (สถาปัตยกรรมการจัดการองค์กร) |
|            | ชื่อย่อ : วศ.ม. (สถาปัตยกรรมการจัดการองค์กร)                   |
| ภาษาอังกฤษ | ชื่อเต็ม : Master of Engineering (Enterprise Architecture)     |
|            | ชื่อย่อ : M.Eng. (Enterprise Architecture)                     |

**๓. วิชาเอก .....****คำอธิบาย**

★ วิชาเอก เป็นส่วนย่อยภายใต้“สาขาวิชา” ถ้าโครงสร้างหลักสูตรมีการเปิดสอนเป็นวิชาเอกต่างๆ ภายใต้สาขาวิชาเดียวกันให้ระบุชื่อวิชาเอกที่เปิดสอน เช่น สาขาวิชาดนตรี เปิดสอน ๓ วิชาเอก คือ วิชาเอกดนตรีวิทยา วิชาเอกดนตรีศึกษา และวิชาเอกดนตรีปฏิบัติ

★ ชื่อปริญญาที่นักศึกษาได้รับไม่ว่าจะเลือกศึกษาวิชาเอกใด จะเป็นชื่อปริญญาที่ระบุสาขาวิชาตามที่ระบุที่ชื่อหลักสูตรเท่านั้น

★ กรณีหลักสูตร ๑ หลักสูตรมีวิชาเอก มากกว่า ๑ วิชาเอกสามารถใช้อาจารย์ประจำหลักสูตรชุดเดียวกันได้

★ หากหลักสูตร ๑ หลักสูตรมีมากกว่า ๑ สาขาวิชา เช่น หลักสูตรบริหารธุรกิจมหาบัณฑิต มี ๓ สาขาวิชา (สาขาวิชาการตลาด สาขาวิชาการบริหารงานบุคคล สาขาวิชาการเงินและการธนาคาร) ต้องมีอาจารย์ประจำหลักสูตร ๓ ชุด ที่ไม่ซ้ำซ้อนกับหลักสูตรอื่น

★ กรณีไม่มีวิชาเอกระบุ “ไม่มี”

**๔. จำนวนหน่วยกิตที่เรียนตลอดหลักสูตร .....****คำอธิบาย**

★ ระบุจำนวนหน่วยกิตที่กำหนดให้ต้องเรียนตลอดหลักสูตรให้สัมพันธ์กับที่กำหนดไว้ในโครงสร้างหลักสูตรและแผนการศึกษา

★ ควรระบุจำนวนหน่วยกิตให้ใกล้เคียงกับประกาศคณะกรรมการมาตรฐานการอุดมศึกษา เรื่อง เกณฑ์มาตรฐานหลักสูตรระดับบัณฑิตศึกษา พ.ศ. ๒๕๖๕ เช่น หลักสูตรปริญญาโท ให้มีจำนวนหน่วยกิตรวมตลอดหลักสูตร ไม่น้อยกว่า ๓๖ หน่วยกิต การกำหนดจำนวนหน่วยกิตเกินกว่าเกณฑ์มาตรฐานที่กำหนดไว้มากเกินไป อาจส่งผลต่อการใช้ระยะเวลาในการศึกษาของนักศึกษาและทำให้เสียเปรียบในการแข่งขันกับมหาวิทยาลัยอื่นที่เปิดสอนหลักสูตรสาขาวิชาเดียวกัน

★ ในกรณีหลักสูตรปริญญาเอก เปิดรับนักศึกษาทั้งที่จบการศึกษาปริญญาตรีและปริญญาโท ซึ่งจำนวนหน่วยกิตในการศึกษาตลอดหลักสูตรไม่เท่ากัน ให้อธิบายจำแนกตามแผนการศึกษาด้วย



## ๕. รูปแบบของหลักสูตร

### ๕.๑ รูปแบบ

.....

### ๕.๒ ภาษาที่ใช้

.....

#### คำอธิบาย

\* ระบุว่าเป็นหลักสูตรระดับใด

\* ระบุภาษาหลักที่ใช้ในการจัดการเรียนการสอนว่าเป็นภาษาไทยหรือภาษาต่างประเทศภาษาใด

#### ตัวอย่าง

|            |                       |
|------------|-----------------------|
| รูปแบบ     | หลักสูตรระดับปริญญาโท |
| ภาษาที่ใช้ | ภาษาไทย               |
|            | ภาษาอังกฤษ            |

### ๕.๓ การให้ปริญญาแก่ผู้สำเร็จการศึกษา

.....

#### คำอธิบาย

\* ระบุว่าจะให้ปริญญาเพียงสาขาวิชาเดียวหรือให้ปริญญามากกว่า ๑ สาขาวิชา (กรณีทวีปริญญา) หรือปริญญาอื่นๆ ในช่วงกลางของหลักสูตร หรือเป็นปริญญาร่วมระหว่างสถาบันอุดมศึกษา กับสถาบันอุดมศึกษาที่มีข้อตกลงความร่วมมือ

#### ◆ กรณีหลักสูตรเฉพาะของมหาวิทยาลัยมหิดล

ให้ปริญญาเพียงสาขาวิชาเดียว

ให้ปริญญามากกว่า ๑ สาขาวิชา

#### ◆ กรณีหลักสูตรร่วมกับสถาบันอื่น

ให้ปริญญาเพียงสาขาวิชาเดียว และเป็นปริญญาของแต่ละสถาบัน

ให้ปริญญาเพียงสาขาวิชาเดียว และเป็นปริญญาร่วมกัน

ให้ปริญญามากกว่า ๑ สาขาวิชา

## ๖. การพัฒนาหลักสูตร

### ๖.๑ การพัฒนาหลักสูตรและความเกี่ยวข้องกับพันธกิจของมหาวิทยาลัยมหิดล

#### คำอธิบาย

การตรวจสอบหลักสูตรโดย อว. กำหนดหัวข้อ ๑.๒.๑ ความสอดคล้องของหลักสูตรกับทิศทางนโยบายและยุทธศาสตร์การพัฒนากำลังคนของประเทศ และตามพันธกิจหลักและยุทธศาสตร์ของสถาบันที่สอดคล้องกับการจัดกลุ่มสถาบันอุดมศึกษา

ใช้ข้อมูลจาก มคอ.๒: หมวด ๑ หัวข้อ ๑๒ การพัฒนาหลักสูตรที่เกี่ยวข้องกับพันธกิจของสถาบันและต้องพิจารณาให้สอดคล้องกับการจัดกลุ่มสถาบัน ในบริบทที่ มม. ได้รับการจัดกลุ่มสถาบันอุดมศึกษา ๒๕๖๔ อยู่ในสถาบันกลุ่ม ๑ = กลุ่มพัฒนาการวิจัยระดับแนวหน้าของโลก Global & Frontier Research

๖.๒ สถานการณ์ภายนอกหรือการพัฒนาที่จำเป็นต้องนำมาพิจารณาในการวางแผนพัฒนาหลักสูตร เพื่อจัดการความเสี่ยงและลดผลกระทบจากภายนอก

### คำอธิบาย

- \* ระบุความเกี่ยวข้องกับพันธกิจของมหาวิทยาลัยมหิดล ความเสี่ยงและผลกระทบจากภายนอก อาทิ การเปลี่ยนแปลงทางเทคโนโลยี นโยบาย และสิ่งแวดล้อมอื่น ๆ ในบริบทโลก สถานการณ์ภายนอกหรือการพัฒนาที่จำเป็นต้องนำมาพิจารณาในการวางแผนพัฒนาหลักสูตร เพื่อจัดการความเสี่ยงและลดผลกระทบจากภายนอกที่จำเป็นต้องนำมาพิจารณาในการวางแผนหลักสูตร
- \* ระบุรายละเอียดให้สอดคล้องกับหลักสูตร

๗. อาชีพที่สามารถประกอบได้หลังสำเร็จการศึกษา

- ๑.
- ๒.
- ๓.

### คำอธิบาย

- \* ระบุอาชีพ (ตำแหน่ง) ที่สามารถประกอบได้หลังสำเร็จการศึกษา โดยจะต้องสัมพันธ์กับสาขาวิชาที่จัดการเรียนการสอน
- \* จัดเรียงลำดับความสำคัญ โดยเริ่มต้นจากอาชีพที่เป็นเป้าหมายหลักของหลักสูตร
- \* หลักสูตรต้องจัดรายวิชาในหมวดวิชาบังคับที่สะท้อนให้เห็นถึงการเตรียมคนเพื่อประกอบอาชีพตามที่ระบุไว้
- \* กรณีระบุอาชีพ “อาจารย์ในสถาบันอุดมศึกษา” หรือ “ผู้บริหารสถานศึกษา” หลักสูตรต้องกำหนดรายวิชาที่เกี่ยวข้องกับศาสตร์การสอนในหมวดวิชาบังคับของโครงสร้างหลักสูตร และจัดหลักสูตรให้เป็นไปตามมาตรฐานวิชาชีพที่คุรุสภากำหนด หากอาชีพดังกล่าวไม่ใช่เป้าหมายหลักของหลักสูตร อาจปรับเปลี่ยนเป็นคำกลางๆ เช่น ผู้เชี่ยวชาญ หรือผู้ถ่ายทอดความรู้ในสถานศึกษา
- \* อาชีพ “นักวิจัย” ต้องระบุให้ชัดเจนว่าเป็นนักวิจัยทางด้านใด

## หมวดที่ ๒

### ปรัชญา วัตถุประสงค์ และผลลัพธ์การเรียนรู้

๑. ปรัชญาการศึกษา

.....

.....

### คำอธิบาย

- ★ ปรัชญาการศึกษา (Educational Philosophy) คือ ความเชื่อที่ส่งผลต่อหลักการหรือเป้าหมายทางการศึกษารูปแบบการเรียนรู้ เนื้อหาสาระสำคัญ หลักสูตร วิธีการจัดการเรียนการสอน บทบาทของผู้เรียนและผู้สอน
- ★ แต่ละหลักสูตรสามารถกำหนดปรัชญาการศึกษาของหลักสูตรภายใต้แนวคิดดังกล่าว และใช้เป็นแนวทาง/หลักการ ในการบริหารจัดการหลักสูตรตามปรัชญาการศึกษานี้ ซึ่งจะแสดงให้เห็นว่าหลักสูตรได้นำหลักการนี้ไปใช้ในการออกแบบและบริหารจัดการหลักสูตร และรายวิชา ได้มีประสิทธิภาพและประสิทธิผลเพียงใด
- ★ หลักสูตรประกาศนียบัตรบัณฑิตและประกาศนียบัตรบัณฑิตชั้นสูง มุ่งเน้นการพัฒนานักวิชาการและนักวิชาชีพที่มีความชำนาญในสาขาวิชาเฉพาะ เพื่อให้มีความรู้ความเชี่ยวชาญ สามารถปฏิบัติงานได้ดียิ่งขึ้น โดยมีความสัมพันธ์สอดคล้องกับแผนพัฒนาการศึกษาระดับอุดมศึกษาของชาติ ปรัชญาอุดมศึกษา ปรัชญาของสถาบันอุดมศึกษา และมาตรฐานวิชาการและวิชาชีพ
- ★ หลักสูตรปริญญาโทและปริญญาเอก มุ่งเน้นการพัฒนานักวิชาการและนักวิชาชีพ ที่มีความรู้ความสามารถระดับสูงในสาขาวิชาต่าง ๆ โดยกระบวนการวิจัยเพื่อให้สามารถบุกเบิกแสวงหาความรู้ใหม่ได้อย่างมีอิสระ รวมทั้งมีความสามารถในการสร้างสรรค์จรดลงความก้าวหน้าทางวิชาการ เชื่อมโยงและบูรณาการศาสตร์ต่าง ๆ ที่เกี่ยวข้องได้อย่างต่อเนื่อง โดยมีความสัมพันธ์สอดคล้องกับแผนพัฒนาการศึกษาระดับอุดมศึกษาของชาติ ปรัชญาอุดมศึกษา ปรัชญาของสถาบันอุดมศึกษา และมาตรฐานวิชาการและวิชาชีพที่เป็นสากล มีคุณธรรมและจรรยาบรรณทางวิชาการและวิชาชีพ

ทั้งนี้ ในระดับปริญญาโท มุ่งให้มีความรู้ความเข้าใจในกระบวนการสร้างและประยุกต์ใช้ความรู้ใหม่เพื่อการพัฒนาและสังคม ในขณะที่ระดับปริญญาเอก มุ่งให้มีความสามารถในการค้นคว้าวิจัยเพื่อสร้างสรรค์องค์ความรู้ใหม่หรือนวัตกรรม ซึ่งเป็นประโยชน์ต่อการพัฒนางาน สังคม ประเทศ และประชาคมโลก

- ★ กรณีพิจารณาว่าหลักสูตรที่เสนอมีลักษณะเป็นหลักสูตรพหุวิทยาการ (Multidisciplinary) ขอให้เขียนขยายความของการเป็นพหุวิทยาการของหลักสูตรให้ชัดเจนว่าเป็นการบูรณาการความรู้ระหว่างศาสตร์ใด

### ตัวอย่าง

ปรัชญาการศึกษาของมหาวิทยาลัยมหิดล คือ การจัดการศึกษาที่มุ่งผลสัมฤทธิ์ของผู้เรียนโดยใช้การเรียนรู้เป็นศูนย์กลาง เพื่อให้ผู้เรียนสามารถสร้างเสริมความรู้ ความสามารถและทักษะใหม่ได้ด้วยตนเอง ซึ่งประกอบด้วยใจความสำคัญของ Outcome-Based Education Learning-Centered Education และ Constructivism

## ๒. วัตถุประสงค์ของหลักสูตร

.....  
 .....

### คำอธิบาย

- ★ อธิบายจากมุมมองของผู้รับผิดชอบในการบริหารหลักสูตร ว่า “หลักสูตรมีวัตถุประสงค์อะไรในการจัดการหลักสูตร”
- ★ อธิบายในรายละเอียดเกี่ยวกับ ความรู้ ความเข้าใจ ทักษะ ความสามารถ และความรับผิดชอบของผู้เรียน ที่หลักสูตรต้องการพัฒนาให้เกิดขึ้นในผู้ที่สำเร็จการศึกษาเป็นบัณฑิต เพื่อให้บัณฑิตของหลักสูตรสามารถนำไปใช้ประโยชน์ในการศึกษาต่อ หรือ การทำงานในชีวิตจริง/ในสถานประกอบการจริงได้

\* อาจใช้แนวคิดโดยจำแนกตาม Education Domain หรือ Skills :

- ๑) Cognitive Domain/skills
- ๒) Affective Domain/skills
- ๓) Psychomotor Domain/skills (ถ้ามี)
- ๔) Communication Domain/skills
- ๕) Collaboration Domain/skills

### ๓. ผลลัพธ์การเรียนรู้ระดับหลักสูตร (Program-level Learning Outcomes: PLOs)

เมื่อสิ้นสุดการเรียนการสอนในหลักสูตร ผู้สำเร็จการศึกษาจะสามารถ

๑. ....
๒. ....
๓. ....
๔. ....
๕. ....
๖. ....
๗. ....
๘. ....

#### คำอธิบาย

\* “ผลลัพธ์การเรียนรู้ระดับหลักสูตร PLOs”: แปลงวัตถุประสงค์ของหลักสูตร ที่ระบุไว้ในข้อ ๒: ความรู้ ทักษะ ความสามารถ และความรับผิดชอบของผู้เรียน ให้เป็นพฤติกรรมซึ่งผู้สำเร็จการศึกษาจะสามารถแสดงให้สังเกตได้ และสามารถวัดและประเมินได้ เพื่อให้มั่นใจได้ว่า ผู้เรียนที่ได้รับประสบการณ์การเรียนรู้ และผ่านเกณฑ์การวัด/ประเมินผลของหลักสูตรเป็นบัณฑิต จะมีความรู้ ความสามารถและคุณสมบัติสอดคล้องกับที่กำหนดไว้ในวัตถุประสงค์ และมีสมรรถนะตามมาตรฐานที่หลักสูตรกำหนด สามารถศึกษาต่อหรือ รับผิดชอบทำงานในอาชีพที่หลักสูตรได้ระบุไว้ (ใน Degree Profile)

\* เกณฑ์มาตรฐาน อว. ๒๕๖๕ กำหนดผลลัพธ์การเรียนรู้ไว้ ๔ ด้าน คือ ความรู้ (Knowledge), ทักษะ (Skills), จริยธรรม (Ethics) และ ลักษณะบุคคล (Character) (ศึกษารายละเอียดเพิ่มเติมจาก ประกาศคณะกรรมการ มาตรฐานการอุดมศึกษา เรื่อง รายละเอียดผลลัพธ์การเรียนรู้ตามมาตรฐานคุณวุฒิระดับอุดมศึกษา พ.ศ. ๒๕๖๕) ดูรายละเอียดเพิ่มเติม ใน Degree Profile หัวข้อ “ผลลัพธ์การเรียนรู้ระดับหลักสูตร”

\* ผลลัพธ์การเรียนรู้ระดับหลักสูตรเป็นผลการเรียนรู้ที่คาดหวังของหลักสูตรที่มีความสัมพันธ์สอดคล้องกับ วัตถุประสงค์ของหลักสูตร ในแต่ละมาตรฐานของวัตถุประสงค์ของหลักสูตรสามารถระบุได้มากกว่า ๑ ผลการเรียนรู้ แต่แต่ละผลการเรียนรู้ไม่ควรปะปนกัน

\* การแปลงวัตถุประสงค์ของหลักสูตร ที่ระบุไว้ในข้อ ๒: ให้เขียนเป็นเชิงพฤติกรรม และอาจพิจารณาใช้ระดับ การเรียนรู้ของ Bloom's Taxonomy ซึ่งผู้สำเร็จการศึกษาจะสามารถแสดงให้สังเกตได้และสามารถวัดและประเมิน ได้ เพื่อให้มั่นใจได้ว่า ผู้เรียนที่ได้รับประสบการณ์การเรียนรู้ และผ่านเกณฑ์การวัด/ประเมินผลของหลักสูตรเป็น บัณฑิต จะมีความรู้ ความสามารถและคุณสมบัติสอดคล้องกับที่กำหนดไว้ในวัตถุประสงค์ และมีสมรรถนะตาม

มาตรฐานที่หลักสูตรกำหนด สามารถศึกษาต่อหรือ รับผิดชอบทำงานในอาชีพที่หลักสูตรได้ระบุไว้ (ใน Degree Profile)

- ★ ผลลัพธ์การเรียนรู้ระดับหลักสูตร (PLOs) ที่กำหนดต้องมีความสอดคล้องกับวัตถุประสงค์ของหลักสูตร
- ★ ต้องเป็นผลลัพธ์การเรียนรู้ระดับหลักสูตร (PLOs) ที่สามารถวัดและประเมินได้
- ★ ต้องเป็นผลลัพธ์การเรียนรู้ระดับหลักสูตร (PLOs) ที่สามารถวัดได้เมื่อนักศึกษาสำเร็จการศึกษาจากหลักสูตร
- ★ ต้องไม่มีความเฉพาะเจาะจงมากเกินไป จนไม่สามารถนำไปใช้ได้กับรายวิชาต่าง ๆ ในภาพรวมของหลักสูตร
- ★ ระบุผลการเรียนรู้แล้ว ต้องมีรายวิชาในหมวดวิชาบังคับรองรับ

๔. ความสัมพันธ์ระหว่าง ผลลัพธ์การเรียนรู้ระดับหลักสูตร กับมาตรฐานวิชาชีพ หรือ มาตรฐานคุณวุฒิ ระดับอุดมศึกษา (แสดงในภาคผนวก ๓)

#### คำอธิบาย

- ★ ให้แสดงความสัมพันธ์ระหว่าง PLOs กับ ผลลัพธ์การเรียนรู้ตามมาตรฐานอุดมศึกษาแห่งชาติระดับที่ตรงกับระดับคุณวุฒิ
  - ระดับที่ ๓ สำหรับหลักสูตรประกาศนียบัตรบัณฑิต
  - ระดับที่ ๔ สำหรับหลักสูตรปริญญาโท
  - ระดับที่ ๕ สำหรับหลักสูตรประกาศนียบัตรบัณฑิตชั้นสูง
  - ระดับที่ ๖ สำหรับหลักสูตรปริญญาเอก
- ★ กรณีที่เป็นหลักสูตรวิชาชีพ ให้แสดงความสัมพันธ์ระหว่าง PLOs กับ ผลลัพธ์การเรียนรู้ตามมาตรฐานวิชาชีพ

## หมวดที่ ๓

### ระบบการจัดการศึกษา โครงสร้างของหลักสูตร รายวิชา และ หน่วยกิต

#### ๑. ระบบการจัดการศึกษา

##### ๑.๑ ระบบ

###### คำอธิบาย

- ★ ระบบการจัดการศึกษาที่ใช้ในการจัดการเรียนการสอน ตามเกณฑ์มาตรฐานหลักสูตรระดับบัณฑิตศึกษา
  - ระบบทวิภาค ๑ ปีการศึกษาแบ่งออกเป็น ๒ ภาคการศึกษาปกติ ๑ ภาคการศึกษาปกติมีระยะเวลาศึกษาไม่น้อยกว่า ๑๕ สัปดาห์
  - ระบบไตรภาค ๑ ปีการศึกษาแบ่งออกเป็น ๓ ภาคการศึกษาปกติ ๑ ภาคการศึกษาปกติมีระยะเวลาศึกษาไม่น้อยกว่า ๑๒ สัปดาห์
  - ระบบจตุรภาค ๑ ปีการศึกษาแบ่งออกเป็น ๔ ภาคการศึกษาปกติ ๑ ภาคการศึกษาปกติ มีระยะเวลาศึกษาไม่น้อยกว่า ๑๐ สัปดาห์

##### ๑.๒ การจัดการศึกษาภาคฤดูร้อน

###### คำอธิบาย

- ★ ระบุว่ามีการจัดการเรียนการสอนในภาคฤดูร้อนหรือไม่ หากมีการจัดการเรียนการสอนในภาคฤดูร้อนต้องระบุจำนวนสัปดาห์ และระบุปีที่จัดการเรียนการสอนภาคฤดูร้อนด้วย ทั้งนี้ ต้องกำหนดระยะเวลาและจำนวนหน่วยกิตที่มีสัดส่วนเทียบเคียงกันได้กับการศึกษาภาคปกติ

##### ๑.๓ การเทียบเคียงหน่วยกิตในระบบทวิภาค

###### คำอธิบาย

- ★ หากจัดการศึกษาโดยใช้ระบบอื่นๆ ที่มีใช้ระบบการศึกษาแบบทวิภาค ให้แสดงการเทียบเคียงกับระบบทวิภาคให้ชัดเจน หากไม่มีให้ระบุว่า “ไม่มี”

##### ๑.๔ การส่งมอบการศึกษา

###### คำอธิบาย

- ★ ให้ระบุรูปแบบการส่งมอบการศึกษา ซึ่งหมายถึง รูปแบบการจัดการศึกษาของหลักสูตร ตามวิธีการต่างๆ ดังนี้
  ๑. แบบชั้นเรียน (Classroom)
  ๒. แบบทางไกลผ่านสื่อสิ่งพิมพ์เป็นหลัก (Print-based distance education)
  ๓. แบบทางไกลผ่านสื่อแพรรภาพและเสียงเป็นสื่อหลัก (Boardcast-based distance education)
  ๔. แบบทางไกลทางอิเล็กทรอนิกส์เป็นสื่อหลัก (E-learning-based distance education)
  ๕. แบบทางไกลทางอินเทอร์เน็ต (Internet-based distance education)

## ๑.๕ การเทียบโอนหน่วยกิต รายวิชาและการลงทะเบียนเรียนข้ามมหาวิทยาลัย

เป็นไปตามข้อบังคับมหาวิทยาลัยมหิดลว่าด้วยการศึกษาระดับบัณฑิตศึกษา

### ๒. หลักสูตร

#### ๒.๑ จำนวนหน่วยกิต

จำนวนหน่วยกิต รวมตลอดหลักสูตร ไม่น้อยกว่า ..... หน่วยกิต

#### ๒.๒ โครงสร้างหลักสูตร

จัดการศึกษาตามประกาศคณะกรรมการมาตรฐานการอุดมศึกษา เรื่อง เกณฑ์มาตรฐานหลักสูตรระดับบัณฑิตศึกษา พ.ศ. ๒๕๖๕ ปรากฏดังนี้

|                                  | แผน ...            |
|----------------------------------|--------------------|
| ๑. หมวดวิชาปรับพื้นฐาน           | ไม่นับหน่วยกิต     |
| ๒. หมวดวิชาบังคับ                | xx หน่วยกิต        |
| ๓. หมวดวิชาเลือก ไม่น้อยกว่า     | xx หน่วยกิต        |
| ๔. วิทยานิพนธ์ / การค้นคว้าอิสระ | xx หน่วยกิต        |
| <b>รวมไม่น้อยกว่า</b>            | <b>xx หน่วยกิต</b> |

### คำอธิบาย

★ ระบุโครงสร้างหลักสูตรให้สอดคล้องกับประกาศคณะกรรมการมาตรฐานการอุดมศึกษา เรื่อง เกณฑ์มาตรฐานหลักสูตรระดับบัณฑิตศึกษา พ.ศ. ๒๕๖๕ และข้อบังคับมหาวิทยาลัยมหิดลว่าด้วย การศึกษาระดับบัณฑิตศึกษา อาทิ กรณีเสนอขอเปิดหลักสูตรระดับปริญญาโท พร้อมกันทั้งแผน ๑.๑ แบบวิชาการ (ทำวิทยานิพนธ์อย่างเดียว) แผน ๑.๒ แบบวิชาการ (ศึกษารายวิชาและทำวิทยานิพนธ์) และแผน ๒ แบบวิชาชีพ ให้ระบุรายละเอียดของหลักสูตรแยกตามแผนการศึกษาตั้งแต่ข้อ ๒.๒ โครงสร้างหลักสูตร จนถึงข้อ ๒.๔ แผนการศึกษา

★ การกำหนดหมวดวิชาในโครงสร้างหลักสูตร ให้ประกอบด้วยหมวดวิชาต่างๆ ดังนี้

๑. หมวดวิชาแกน หมายถึง กลุ่มของรายวิชาสำหรับหลักสูตรที่จัดโครงสร้างแยกออกเป็นวิชาเอกต่าง ๆ โดยรายวิชาในหมวดวิชาแกนเป็นรายวิชาที่แต่ละวิชาเอกต้องเรียนร่วมกัน ดังนั้นหมวดวิชาแกนไม่จำเป็นต้องกำหนดให้มีในทุกหลักสูตร

๒. หมวดวิชาบังคับ หมายถึง รายวิชาที่เป็นเนื้อหาสำคัญของหลักสูตรและกำหนดให้นักศึกษาในหลักสูตรต้องศึกษาให้ครบทุกรายวิชา เพื่อขอรับปริญญาของหลักสูตรนั้น ๆ จะต้องประกอบไปด้วย ๓ องค์ประกอบ ได้แก่ (๑) รายวิชาที่เป็นสาระสำคัญของสาขาวิชาของหลักสูตร (เพื่อนักศึกษาจะได้รับความรู้ที่เป็นสาระสำคัญของสาขาวิชา ได้เรียนรู้ทักษะที่เป็นที่ต้องการของตลาดแรงงาน) (๒) รายวิชาวิทยาระเบียบวิจัย (เพื่อนักศึกษาจะได้รับความรู้ที่เป็นพื้นฐานสำหรับการทำวิจัยในหลักสูตร) และ (๓) รายวิชาสัมมนา (เพื่อนักศึกษาสามารถแลกเปลี่ยนความรู้ แสดงความคิดเห็น อภิปรายร่วมกันในประเด็นที่เกี่ยวข้อง)

๓. หมวดวิชาเลือก หมายถึง รายวิชาทั่วไปที่นักศึกษาสามารถเลือกลงทะเบียนเรียนได้เสรีตามความสนใจ เพื่อเสริมสร้างโลกทัศน์ทางวิชาการและ/หรือส่วนตัว ซึ่งอาจจะเป็นรายวิชาที่เปิดสอนโดยหลักสูตรหรือภาควิชาอื่น และ/

หรือคณะอื่น จำนวนหน่วยกิตรวมของรายวิชาในหมวดวิชาเลือกทั้งหมดของหลักสูตรที่แสดงไว้ในโครงสร้างหลักสูตร จะต้องมากกว่าจำนวนหน่วยกิตรวมของรายวิชาเลือกที่กำหนดให้นักศึกษาเลือกเรียน

๔. วิทยานิพนธ์ หมายถึง บทวิทยานิพนธ์ที่นักศึกษาระดับบัณฑิตศึกษาเรียบเรียงจากการยกเอาหัวข้อเรื่องใดเรื่องหนึ่ง ที่ได้รับอนุมัติให้ทำการวิจัย จนกระทั่งได้ผลครบถ้วน ตามกระบวนการแล้วนำมาพรรณนาและวิเคราะห์อย่างเป็นระบบจนเสร็จสมบูรณ์ตามข้อกำหนด เพื่อขออนุมัติปริญญา

๕. การค้นคว้าอิสระ หมายถึง การจัดทำรายงานการศึกษาเรื่องใดเรื่องหนึ่ง เพื่อให้นักศึกษามีความสามารถสังเคราะห์งานวิจัยและสามารถเลือกนำผลงานวิจัยหรือความรู้ที่ได้จากผลงานวิจัยมาใช้ให้เกิดประโยชน์ต่อการปฏิบัติงานของตนเองได้อย่างเหมาะสม โดยการนำเอาทฤษฎีหรือความรู้ที่ได้จากงานวิจัยมาผสมผสานเพื่อพัฒนาจนเกิดผลสำเร็จแล้วเขียนเป็นรายงานในลักษณะการให้ความคิดริเริ่ม ตามเกณฑ์มาตรฐานหลักสูตรระดับบัณฑิตศึกษา พ.ศ. ๒๕๖๕ กำหนดให้มีการค้นคว้าอิสระไม่น้อยกว่า ๓ หน่วยกิตและไม่เกิน ๖ หน่วยกิต

\* กรณีหลักสูตรรับนักศึกษาที่มีพื้นฐานความรู้แตกต่างกันมาก หลักสูตรอาจพิจารณาระบุหมวดวิชาปรับพื้นฐานในโครงสร้างหลักสูตรเพิ่มเติม เพื่อเป็นการปรับพื้นฐานความรู้ของนักศึกษาก่อนเข้าศึกษาในเนื้อหาหลักของหลักสูตรได้ แต่ไม่ควรกำหนดรายวิชาในหมวดวิชาปรับพื้นฐานมากเกินไป

\* จัดสรรจำนวนหน่วยกิตในหมวดวิชาบังคับควรมากกว่าหมวดวิชาเลือก กรณีหลักสูตรกำหนดโครงสร้างหลักสูตรให้มีหมวดวิชาแกน จำนวนหน่วยกิตในหมวดวิชาแกนควรน้อยกว่าหมวดวิชาบังคับ นอกจากนี้ในการจัดโครงสร้างหลักสูตรปริญญาเอก ซึ่งเป็นหลักสูตรที่ต้องแสดงความเชี่ยวชาญอย่างลุ่มลึกในศาสตร์สาขานั้น ๆ ไม่ควรจัดโครงสร้างหลักสูตรแยกเป็นหลายวิชาเอก

\* การกำหนดสัดส่วนจำนวนหน่วยกิตของแต่ละหมวดวิชาในโครงสร้างหลักสูตรอาจกำหนดเป็นดังนี้\*

|                |   |                                                         |
|----------------|---|---------------------------------------------------------|
| หมวดวิชาแกน    | } | ร้อยละ ๗๕ หรือ ๓ ใน ๔ ของจำนวนหน่วยกิต                  |
| หมวดวิชาบังคับ |   | รายวิชาในหลักสูตร                                       |
| หมวดวิชาเลือก  |   | ร้อยละ ๒๕ หรือ ๑ ใน ๔ ของจำนวนหน่วยกิตรายวิชาในหลักสูตร |

\* ทั้งนี้ให้อยู่ในดุลยพินิจของแต่ละส่วนงานที่จะพิจารณากำหนดสัดส่วนจำนวนหน่วยกิต ของแต่ละหมวดวิชาให้มีความเหมาะสมกับเนื้อหาหลักสูตรและแนวทางการจัดการเรียนการสอนเพื่อให้เกิดผลสัมฤทธิ์ตามวัตถุประสงค์ที่กำหนดไว้ในหลักสูตรนั้น ๆ แผนการศึกษาทำเฉพาะวิทยานิพนธ์ (หลักสูตรปริญญาโท แผน ๑ แบบวิชาการ (ทำวิทยานิพนธ์อย่างเดียว) และหลักสูตรปริญญาเอก แบบ ๑) เป็นแผนการศึกษาที่เน้นการวิจัยโดยมีการทำวิทยานิพนธ์อย่างเดียว โดยอาจกำหนดให้ศึกษารายวิชาเพิ่มเติม อาทิ รายวิชาสัมมนา หรือทำกิจกรรมทางวิชาการอื่นเพิ่มขึ้นโดยไม่นับหน่วยกิต แผนการศึกษาดังกล่าวมุ่งเน้นให้ผู้สำเร็จการศึกษาสามารถทำวิจัยแบบพึ่งตนเองได้ในระดับหนึ่ง การกำหนดคุณสมบัติของผู้เข้าศึกษาจึงควรต้องเป็นผู้มีพื้นฐานความรู้ความสามารถและศักยภาพเพียงพอที่จะเข้าศึกษาในหลักสูตรตามแผนการศึกษาดังกล่าวได้ เช่น เป็นผู้ที่มีประสบการณ์การทำวิจัยและมีผลงานตีพิมพ์เผยแพร่ในวารสารซึ่งเป็นที่ยอมรับในสาขาวิชานั้น ๆ

หลักสูตรที่มีความประสงค์จะเปิดแผนการศึกษาทำเฉพาะวิทยานิพนธ์ ให้เปิดหลักสูตรแผนการศึกษาที่ทำวิทยานิพนธ์หรือการค้นคว้าอิสระและศึกษารายวิชาพร้อมกันไปด้วย โดยจะเปิดเฉพาะหลักสูตรแผนการศึกษาทำเฉพาะวิทยานิพนธ์เพียงแผนเดียวไม่ได้



**ตัวอย่าง**

จัดการศึกษาตามประกาศคณะกรรมการมาตรฐานการอุดมศึกษา เรื่อง เกณฑ์มาตรฐาน  
.หลักสูตรระดับบัณฑิตศึกษา พ.ศ๒๕๖๕ หลักสูตรปริญญาโท แผน ๑ แบบวิชาการ และแผน ๒ แบบวิชาชีพ  
ดังนี้

|                               | แผน ๑.๒ แบบวิชาการ | แผน ๒ แบบวิชาชีพ   |
|-------------------------------|--------------------|--------------------|
| (๑) หมวดวิชาบังคับ            | ๑๘ หน่วยกิต        | ๑๘ หน่วยกิต        |
| (๒) หมวดวิชาเลือก ไม่น้อยกว่า | ๖ หน่วยกิต         | ๑๒ หน่วยกิต        |
| (๓) วิทยานิพนธ์               | ๑๒ หน่วยกิต        | -                  |
| (๔) การค้นคว้าอิสระ           | -                  | ๖ หน่วยกิต         |
| <b>รวมไม่น้อยกว่า</b>         | <b>๓๖ หน่วย</b>    | <b>๓๖ หน่วยกิต</b> |

**๒.๓ รายวิชาในหลักสูตร****๒.๓.๑ ชื่อรายวิชาในหลักสูตร****๑) หมวดวิชาปรับพื้นฐาน (ไม่นับหน่วยกิต)**

|  |  |  |  |
|--|--|--|--|
|  |  |  |  |
|  |  |  |  |
|  |  |  |  |
|  |  |  |  |

อธิบายเงื่อนไขของผู้ที่จะต้องลงทะเบียนรายวิชาในหมวดวิชาปรับพื้นฐาน

**ตัวอย่าง**

|      |     |                        |           |
|------|-----|------------------------|-----------|
| วศสอ | ๖๐๑ | สถาปัตยกรรมธุรกิจ      | ๓ (๓-๐-๖) |
| EGEA | 601 | Bussiness Architecture |           |

**๒) หมวดวิชาบังคับ จำนวน...หน่วยกิต**

|  |  |  |  |
|--|--|--|--|
|  |  |  |  |
|  |  |  |  |
|  |  |  |  |
|  |  |  |  |

**๓) หมวดวิชาเลือก**

แผน ๑.๒ แบบวิชาการ (ศึกษารายวิชาและทำวิทยานิพนธ์) ไม่น้อยกว่า... หน่วยกิต

แผน ๒ แบบวิชาชีพ ไม่น้อยกว่า... หน่วยกิต

|  |  |  |  |
|--|--|--|--|
|  |  |  |  |
|--|--|--|--|

|  |  |  |  |
|--|--|--|--|
|  |  |  |  |
|  |  |  |  |
|  |  |  |  |

นอกจากรายวิชาในหมวดวิชาเลือกข้างต้นแล้ว นักศึกษาสามารถเลือกลงทะเบียนเรียนรายวิชาอื่น ๆ ที่เปิดสอนในระดับบัณฑิตศึกษาของมหาวิทยาลัยมหิดล หรือจากมหาวิทยาลัยอื่น ๆ ตามความสนใจ และตามที่คณะกรรมการบริหารหลักสูตร หรืออาจารย์ที่ปรึกษาเห็นสมควร

#### ๔) วิทยานิพนธ์

สำหรับแผน ๑.๑ แบบวิชาการ (ทำวิทยานิพนธ์อย่างเดียว)

|  |  |  |  |
|--|--|--|--|
|  |  |  |  |
|  |  |  |  |

สำหรับแผน ๑.๒ แบบวิชาการ (ศึกษารายวิชาและทำวิทยานิพนธ์)

|  |  |  |  |
|--|--|--|--|
|  |  |  |  |
|  |  |  |  |

#### ๕) การค้นคว้าอิสระ

แผน ๒ แบบวิชาชีพ

|  |  |  |  |
|--|--|--|--|
|  |  |  |  |
|  |  |  |  |

#### คำอธิบาย

- ★ ให้ระบุรายวิชาของหลักสูตร โดยจำแนกเป็นหมวด ๆ ตามโครงสร้างหลักสูตร ได้แก่ หมวดวิชาปรับพื้นฐาน (ถ้ามี) หมวดวิชาบังคับ หมวดวิชาเลือก วิทยานิพนธ์ และการค้นคว้าอิสระ
- ★ แต่ละรายวิชาให้ระบุรหัสวิชา ชื่อรายวิชา ทั้งภาษาไทยและภาษาอังกฤษ จำนวนหน่วยกิต และระบุจำนวนชั่วโมงบรรยาย จำนวนชั่วโมงปฏิบัติ และจำนวนชั่วโมงศึกษาด้วยตนเองไว้ในวงเล็บ แยกหมวดวิชาตามโครงสร้างหลักสูตร ดังนี้
- ★ หมวดวิชาบังคับ ต้องบรรจุรายวิชาที่บ่งบอกความเป็นศาสตร์สาขาวิชานั้น ๆ อย่างชัดเจน เพื่อแสดงให้เห็นจุดเด่นของผู้ที่สำเร็จการศึกษาจากหลักสูตรดังกล่าว ซึ่งต้องมีความรู้ความสามารถอย่างลึกซึ้งของศาสตร์สาขาวิชาที่สำเร็จการศึกษา
- ★ ชื่อรายวิชา ควรกำหนดให้ครอบคลุมเนื้อหาที่ระบุไว้ในคำอธิบายรายวิชา ชื่อวิชาภาษาไทยและชื่อวิชาภาษาอังกฤษจะต้องสอดคล้องกัน
- ★ จำนวนหน่วยกิตของแต่ละรายวิชา ไม่ควรเกิน ๓ หน่วยกิต (ยกเว้นวิทยานิพนธ์ และการค้นคว้าอิสระ)
- ★ หลักเกณฑ์ในการคิดจำนวนหน่วยกิตให้เป็นไปตามข้อบังคับมหาวิทยาลัยมหิดลว่าด้วย การศึกษาระดับบัณฑิตศึกษา โดยภาคการศึกษาหนึ่งๆ ให้มีระยะเวลาการศึกษาไม่น้อยกว่า ๑๕ สัปดาห์ โดย ๑ หน่วยกิตเทียบเท่ากับ

- การบรรยายหรืออภิปรายปัญหา ไม่น้อยกว่า ๑๕ ชั่วโมงต่อภาคการศึกษาปกติ หรือ
- การบรรยายหรืออภิปรายปัญหา ไม่น้อยกว่า ๑๕ ชั่วโมงต่อภาคการศึกษาปกติ หรือ
- การฝึกหรือทดลอง ไม่น้อยกว่า ๓๐ ชั่วโมงต่อภาคการศึกษาปกติ หรือ
- การฝึกงานหรือการฝึกภาคสนาม ไม่น้อยกว่า ๔๕ ชั่วโมงต่อภาคการศึกษาปกติ

★ วิธีการคิดจำนวนชั่วโมงศึกษาด้วยตนเอง

- รายวิชาภาคทฤษฎี ที่ใช้เวลาบรรยายหรืออภิปรายปัญหา ๑ ชั่วโมง = ศึกษาด้วยตนเอง ๒ ชั่วโมง
- รายวิชาภาคปฏิบัติ ที่ใช้เวลาฝึกหรือทดลอง ๒-๓ ชั่วโมง = ศึกษาด้วยตนเอง ๑ ชั่วโมง
- วิทยานิพนธ์/การค้นคว้าอิสระ ไม่ต้องระบุชั่วโมงศึกษาด้วยตนเอง เนื่องจากเป็นรายวิชาที่ต้องศึกษาด้วยตนเองอยู่แล้ว

★ ตรวจสอบความสอดคล้องของรหัสวิชา ชื่อวิชา และจำนวนหน่วยกิตในรายวิชาเดียวกันที่ปรากฏในทุกแห่งของเอกสารหลักสูตรให้ถูกต้องตรงกัน

★ กรณีรายวิชาใดเป็นรายวิชาต่อเนื่องขอให้ระบุในแผนการศึกษาให้ชัดเจน โดยการนับหน่วยกิตรายวิชาต่อเนื่องในแผนการศึกษาจะนับในภาคการศึกษาสุดท้ายที่มีการลงทะเบียนรายวิชาดังกล่าว

★ รายวิชาสัมมนา คิดจำนวนหน่วยกิตแบบการบรรยายคือ ๑ หน่วยกิต ใช้เวลาไม่น้อยกว่า ๑๕ ชั่วโมงต่อภาคการศึกษาปกติ

★ กรณีรายวิชาที่มีการจัดการเรียนการสอนทั้งการบรรยายและการฝึกปฏิบัติควบคู่กัน จะต้องแสดงจำนวนชั่วโมงในการจัดการเรียนการสอนให้ชัดเจน เช่น

หน่วยกิต (บรรยาย-ปฏิบัติ-ศึกษาด้วยตนเอง)

๓ (๒-๒-๕)

หมายถึง รายวิชานี้มีค่าหน่วยกิต ๓ หน่วยกิต โดยจัดการเรียนการสอนด้วยวิธีการบรรยาย ๒ ชั่วโมงต่อสัปดาห์

(๓๐ ชั่วโมงตลอดภาคการศึกษา) และฝึกปฏิบัติ ๒ ชั่วโมงต่อสัปดาห์ (๓๐ ชั่วโมงตลอดภาคการศึกษา)

สำหรับชั่วโมงศึกษาด้วยตนเอง คิดจาก  $\underline{๒ \text{ ชั่วโมงบรรยาย} = \text{ศึกษาด้วยตนเอง } ๔ \text{ ชั่วโมง}}$  }  $๔+๑ = ๕$   
 $\underline{๒ \text{ ชั่วโมงปฏิบัติ} = \text{ศึกษาด้วยตนเอง } ๑ \text{ ชั่วโมง}}$  } ชั่วโมงศึกษา

★ กรณีรายวิชาใหม่ และรายวิชาที่พัฒนาร่วมกับตลาดแรงงานหรือสถานประกอบการขอให้ระบุสัญลักษณ์ที่รายวิชาให้ชัดเจน เช่น \* , \*\* , # และให้แสดงความหมายของสัญลักษณ์ดังกล่าวไว้ตอนท้ายต่อจากรายวิชาสุดท้ายของหมวดๆ นั้นด้วย

**ตัวอย่าง**

(๑) หมวดวิชาบังคับ

หน่วยกิต(บรรยาย-ปฏิบัติ-ศึกษาด้วยตนเอง)

|      |     |                                          |           |
|------|-----|------------------------------------------|-----------|
| วศสอ | ๖๐๑ | สถาปัตยกรรมธุรกิจ                        | ๓ (๓-๐-๖) |
| EGEA | 601 | Bussiness Architecture                   |           |
| วศสอ | ๖๐๒ | สถาปัตยกรรมการประยุกต์และสารสนเทศ        | ๓ (๓-๐-๖) |
| EGEA | 602 | Application and Information Architecture |           |

(๒) หมวดวิชาเลือก

...

สำหรับรายวิชาของหมวดวิชาเลือก ให้ระบุไว้ท้ายรายวิชาสุดท้ายของวิชาเลือกด้วยว่า “นอกจากรายวิชาในหมวดวิชาเลือกข้างต้นแล้ว นักศึกษาสามารถเลือกลงทะเบียนเรียนรายวิชาอื่นๆ ที่เปิดสอนในระดับบัณฑิตศึกษาของมหาวิทยาลัยมหิดล หรือจากมหาวิทยาลัยอื่น ๆ ตามความสนใจ และตามที่คณะกรรมการบริหารหลักสูตร หรืออาจารย์ที่ปรึกษาเห็นสมควร”

(๓) วิทยานิพนธ์ (สำหรับแผน ๑ แบบวิชาการ (ศึกษารายวิชาและทำวิทยานิพนธ์))

|      |     |             |             |
|------|-----|-------------|-------------|
| วศสอ | ๖๙๘ | วิทยานิพนธ์ | ๑๒ (๐-๓๖-๐) |
| EGEA | 698 | Thesis      |             |

(๔) การค้นคว้าอิสระ สำหรับแผน ๒ แบบวิชาชีพ

|      |     |                   |            |
|------|-----|-------------------|------------|
| วศสอ | ๖๙๖ | การค้นคว้าอิสระ   | ๖ (๐-๑๘-๐) |
| EGEA | 696 | Independent Study |            |

๒.๓.๒ ความหมายของรหัสวิชา

ตัวอักษร ๔ หลักมีความหมาย ดังนี้

ตัวอักษร ๒ หลักแรก เป็นอักษรย่อของส่วนงานที่รับผิดชอบจัดการเรียนการสอน

..... หมายถึง คณะ.....

..... หมายถึง คณะ.....

ตัวอักษร ๒ หลักต่อมา เป็นอักษรย่อของภาควิชา/สาขาวิชาที่รับผิดชอบจัดการ

เรียนการสอน

..... หมายถึง ภาควิชา.....

..... หมายถึง ภาควิชา.....

ตัวเลข ๓ หลัก คือ ๕XX และ ๖XX แสดงวิชาเรียนในระดับบัณฑิตศึกษา

คำอธิบาย

\* ระบุตามประกาศมหาวิทยาลัยมหิดลเรื่อง หลักเกณฑ์การกำหนดรหัสประจำวิชา

ตัวอย่าง

ตัวอักษร ๔ หลักมีความหมาย ดังนี้

ตัวอักษร ๒ หลักแรก เป็นอักษรย่อของส่วนงานที่รับผิดชอบจัดการเรียนการสอน

ศร (SI) หมายถึง คณะแพทยศาสตร์ศิริราชพยาบาล

วท (SC) หมายถึง คณะวิทยาศาสตร์

ตัวอักษร ๒ หลักต่อมา เป็นอักษรย่อของสาขาวิชาที่รับผิดชอบจัดการเรียนการสอน

ชค (BC) หมายถึง ภาควิชาชีวเคมี

ตัวเลข ๓ หลัก คือ ๕XX และ ๖XX แสดงวิชาเรียนในระดับบัณฑิตศึกษา

## ๒.๔ แผนการศึกษา

| ชั้นปี | ภาคการศึกษาที่ ๑   | ภาคการศึกษาที่ ๒   |
|--------|--------------------|--------------------|
| ๑      | รวม ..... หน่วยกิต | รวม ..... หน่วยกิต |
| ๒      | รวม ..... หน่วยกิต | รวม ..... หน่วยกิต |

หมายเหตุ แผนการศึกษาทำวิทยานิพนธ์อย่างเดียว ขอให้ระบุกิจกรรม (Research Activities) ในแต่ละภาคการศึกษาให้ชัดเจน สำหรับแผนการศึกษาอื่น อาจพิจารณาระบุกิจกรรม (Research Activities) ได้

**คำอธิบาย**

- ★ ระบุแผนการศึกษาดลอดหลักสูตร รหัสวิชา ชื่อวิชา และจำนวนหน่วยกิต ให้สัมพันธ์กับโครงสร้างหลักสูตร และกระจายหน่วยกิตที่กำหนดให้นักศึกษาลงทะเบียนในแต่ละภาคการศึกษาให้เหมาะสม
- ★ หลักสูตรภาคปกติ กำหนดให้ลงทะเบียน ๙-๑๕ หน่วยกิตในแต่ละภาคการศึกษาปกติ และไม่เกิน ๖ หน่วยกิตสำหรับภาคฤดูร้อน
- ★ หลักสูตรภาคพิเศษ กำหนดให้ลงทะเบียน ๖-๑๒ หน่วยกิตในแต่ละภาคการศึกษาปกติ
- ★ ให้กระจายหน่วยกิตวิทยานิพนธ์ในแผนการศึกษา เพื่อแสดงให้เห็นถึงน้ำหนักในการทำงาน เช่น วิทยานิพนธ์ ๑๒ หน่วยกิต อาจกำหนดให้ลงทะเบียนภาคการศึกษาละ ๖ หน่วยกิต จำนวน ๒ ภาคการศึกษา (แต่ทั้งนี้ในการลงทะเบียนจริง นักศึกษาจะลงทะเบียนวิทยานิพนธ์และชำระค่าหน่วยกิตเป็นฉบับ)
- ★ การกำหนดระยะเวลาตามแผนการศึกษา ควรกำหนดเป็นระยะเวลาขั้นต่ำ และเป็นระยะเวลาที่คาดว่าจะสามารถปฏิบัติได้จริง
- ★ รายวิชาใดเป็นรายวิชาต่อเนื่องขอให้ระบุในแผนการศึกษาให้ชัดเจน โดยการนับหน่วยกิตรายวิชาต่อเนื่องในแผนการศึกษาจะนับในภาคการศึกษาสุดท้ายที่มีการลงทะเบียนรายวิชาดังกล่าว

๒.๕ แผนที่แสดงการกระจายความรับผิดชอบผลลัพธ์การเรียนรู้ระดับหลักสูตรสู่รายวิชา (Program learning outcomes-based curriculum mapping) และแผนที่แสดงการกระจายความรับผิดชอบตามวัตถุประสงค์ของหลักสูตรสู่รายวิชา (Objective-based curriculum mapping)

โปรดดูรายละเอียดในเอกสารแนบ ภาคผนวก ๔ แผนที่แสดงการกระจายความรับผิดชอบ

## ๓. คำอธิบายรายวิชา

โปรดดูรายละเอียดในเอกสารแนบ ภาคผนวก ๗ คำอธิบายรายวิชา

## ๔. องค์ประกอบเกี่ยวกับประสบการณ์ภาคสนามหรือการฝึกประสบการณ์ในสถานประกอบการ

๔.๑ รายวิชา ....

## ๔.๒ มาตรฐานผลการเรียนรู้ของประสบการณ์ภาคสนามหรือการฝึกประสบการณ์ในสถานประกอบการ

### คำอธิบาย

- ★ ระบุรหัส และชื่อรายวิชาที่เกี่ยวข้องกับการฝึกหาประสบการณ์ภาคสนามหรือในสถานประกอบการ
- ★ ระบุรายละเอียดให้สอดคล้องกับผลการเรียนรู้ตามที่ระบุไว้ในหมวดที่ ๔ ผลลัพธ์การเรียนรู้ระดับหลักสูตร (PLOs) กลยุทธ์การสอน และการประเมินผล

### ตัวอย่าง

๑. สามารถปฏิบัติทักษะการพยาบาลขั้นพื้นฐานแก่บุคคลทุกวัย ครอบครัวและชุมชน โดยคำนึงถึงความต่างวัฒนธรรม และทุกระดับของภาวะสุขภาพและระดับการบริการสุขภาพ
๒. สามารถนำผลงานวิจัยมาประยุกต์ใช้ในการปฏิบัติการพยาบาล
๓. สามารถทำงานเป็นทีมในการให้บริการทางด้านสุขภาพ แสดงออกถึงภาวะผู้นำในสถานการณ์เฉพาะหน้า มีความคิดริเริ่มสร้างสรรค์ในการวิเคราะห์ปัญหาและมีความเป็นอิสระในการแสดงออก
๔. มีความสามารถในการคิดอย่างมีวิจารณญาณ คิดอย่างสร้างสรรค์ มีการแก้ปัญหาอย่างเป็นระบบและใช้กระบวนการทางวิทยาศาสตร์และการวิจัย

## ๔.๓ ช่วงเวลา

ภาคการศึกษาที่ ..... ปี .....

### คำอธิบาย

- ★ ระบุช่วงระยะเวลาของหลักสูตรที่จัดประสบการณ์ภาคสนามให้นักศึกษา โดยให้สัมพันธ์กับที่ระบุไว้ในแผนการศึกษา
- ★ ระบุระยะเวลาในการดำเนินการตามที่กำหนดในแผนการสอน

การจัดเวลาและตารางสอน .....

### ตัวอย่าง

เช่น ๓ วันต่อสัปดาห์เป็นเวลา ๔ สัปดาห์ หรือจัดเต็มเวลาใน ๑ ภาคการศึกษา

## ๕. ข้อกำหนดเกี่ยวกับการทำวิทยานิพนธ์

### ๕.๑ แนวทางการทำวิจัยของหลักสูตรมีดังนี้

๑. ....
๒. ....

### คำอธิบาย

- ★ ต้องเป็นลักษณะหรือประเภทงานวิจัยหลักที่เกี่ยวข้องกับหลักสูตร (ไม่ใช่หัวข้องานวิจัยของอาจารย์ที่ได้รับทุน) เพื่อเป็นแนวทางในการกำหนดทิศทางการวิจัยของนักศึกษาในหลักสูตรในการจัดทำเป็นหัวข้อวิทยานิพนธ์ต่อไป

## ๕.๒ การเตรียมการ

### คำอธิบาย

\* ระบุรายละเอียดถึงแผนงานและกระบวนการในการเตรียมความพร้อมของหลักสูตร เพื่อให้นักศึกษาได้เข้าสู่การทำวิทยานิพนธ์ได้อย่างเป็นระบบ โดยคำนึงถึงขั้นตอนต่าง ๆ ในการปฏิบัติของนักศึกษาและอาจารย์ที่ปรึกษา และการบริหารจัดการเพื่อให้การทำวิทยานิพนธ์ดำเนินไปอย่างมีประสิทธิภาพและประสิทธิผล และนักศึกษาสามารถสำเร็จการศึกษาได้ตามแผนการศึกษาของหลักสูตร

## ๕.๓ มาตรฐานผลการเรียนรู้

### คำอธิบาย

\* ระบุถึงมาตรฐานการเรียนรู้ที่ได้จากการทำวิทยานิพนธ์ โดยอ้างอิงและมีความสอดคล้องกับคำอธิบายรายวิชา และผลลัพธ์การเรียนรู้ระดับรายวิชาและระดับหลักสูตร

### ตัวอย่าง

นักศึกษาสามารถประมวล วิเคราะห์ความรู้ด้าน..... นำมาจัดทำโครงร่างวิทยานิพนธ์ได้ สามารถวางแผนดำเนินการวิจัยอย่างเป็นระบบ สามารถวิเคราะห์ สังเคราะห์ และสร้างสรรค์ผลงานวิจัย ตามจรรยาบรรณนักวิจัย และเผยแพร่ผลงานวิจัยอย่างมีจริยธรรมการเผยแพร่ผลงานวิชาการ

## ๕.๔ ช่วงเวลา

ภาคการศึกษาที่ ..... ปี .....

### คำอธิบาย

\* ระบุช่วงระยะเวลาของหลักสูตรที่กำหนดให้ทำวิทยานิพนธ์ให้สัมพันธ์กับที่ระบุไว้ในแผนการศึกษา

## ๕.๕ กิจกรรมที่เกี่ยวข้องกับการวิจัย

### คำอธิบาย

\* ระบุกิจกรรมที่เกี่ยวข้องกับการทำวิทยานิพนธ์ให้สัมพันธ์กับผลลัพธ์การเรียนรู้ของหลักสูตร เช่น การสอบต่าง ๆ เกี่ยวกับวิทยานิพนธ์ การอบรมจริยธรรมการวิจัย การตีพิมพ์เผยแพร่ผลงานวิจัย

## ๕.๖ กระบวนการประเมินผล

### คำอธิบาย

\* ระบุรายละเอียดเกี่ยวกับกระบวนการประเมินผล รวมทั้งกลไกสำหรับการทวนสอบมาตรฐาน

**ตัวอย่าง**

ประเมินผลจากความก้าวหน้าในการทำวิทยานิพนธ์ที่เข้ารับคำปรึกษาจากอาจารย์ที่ปรึกษาในแต่ละครั้ง และประเมินผลจากการสอบวิทยานิพนธ์ โดยคณะกรรมการสอบวิทยานิพนธ์เป็นผู้ประเมินผลจนกระทั่งเสร็จสิ้นกระบวนการนำเสนอวิทยานิพนธ์ตามมาตรฐานของบัณฑิตวิทยาลัย มหาวิทยาลัยมหิดล และผลงานหรือส่วนหนึ่งของผลงานวิทยานิพนธ์ได้รับการตีพิมพ์หรือได้รับการยอมรับให้ตีพิมพ์และเผยแพร่ในวารสารหรือสิ่งพิมพ์ทางวิชาการที่มิใช่วารสารกึ่งนิตยสาร หรือเสนอต่อที่ประชุมวิชาการที่มิใช่วารสารกึ่งนิตยสารและมีรายงานการประชุม (Proceedings)

**๖. ข้อกำหนดเกี่ยวกับการค้นคว้าอิสระ**

กรณีที่มีแผน ๒ แบบวิชาชีพ ให้เพิ่มข้อกำหนดในการทำการค้นคว้าอิสระด้วย โดยมีหัวข้อเช่นเดียวกับข้อกำหนดในการทำวิทยานิพนธ์



## หมวดที่ ๔

### ผลลัพธ์การเรียนรู้ของหลักสูตร กลยุทธ์การสอนและการประเมินผล

#### ๑. ผลลัพธ์การเรียนรู้ระดับหลักสูตร (PLOs) กลยุทธ์การสอน และการประเมินผล

| ผลลัพธ์การเรียนรู้ระดับหลักสูตร | กลยุทธ์การสอน | กลยุทธ์การวัดและประเมินผล |
|---------------------------------|---------------|---------------------------|
| PLO 1 .....                     |               |                           |
| PLO 2 .....                     |               |                           |
| PLO 3 .....                     |               |                           |
| PLO 4 .....                     |               |                           |
| PLO 5 .....                     |               |                           |
| PLO 6 .....                     |               |                           |
| PLO 7 .....                     |               |                           |
|                                 |               |                           |

#### คำอธิบาย

- ★ ระบุผลลัพธ์การเรียนรู้ระดับหลักสูตร (PLOs) ตามที่กำหนดไว้ในหมวดที่ ๒ ข้อ ๓
  - ★ กำหนดกลยุทธ์การสอนที่ใช้พัฒนา และกลยุทธ์การประเมินผลการเรียนรู้ ให้สัมพันธ์กับผลการเรียนรู้ที่กำหนดในแต่ละด้าน กลยุทธ์การสอน วางกลยุทธ์/แนวปฏิบัติให้เป็นไปตามปรัชญาการศึกษา ใน Degree Profile
  - ★ กลยุทธ์การจัดประสบการณ์การเรียนรู้ ที่สำคัญ คือ
    - จัดประสบการณ์การเรียนรู้ที่สอดคล้องกับ LO
    - การเรียนรู้จากง่ายไปยาก (basic > intermediate > advanced) จากประสบการณ์ในชั้นเรียน สภาพจำลอง ไปสู่ประสบการณ์ที่ใกล้ชีวิตจริงให้มากที่สุด
    - ทำให้ผู้เรียนมีส่วนร่วมในการเรียนรู้ ได้รับประสบการณ์เรียนรู้ เพื่อพัฒนาสติปัญญาและทักษะที่จำเป็นเพื่อเตรียมความพร้อมในการทำงาน สามารถรับผิดชอบงานที่ได้รับมอบหมายให้สำเร็จด้วยตนเอง (active learning/participatory learning) และสอดคล้องกับ LO ที่กำหนดไว้ เช่น Inquiry-based, PBL, activity-based, case-based, experiential-based, team-based, workplace-based ฯลฯ
- แม้ใน Degree Profile จะระบุ strategy กว้าง ๆ ดังกล่าว แต่เมื่อนำไปออกแบบใน Program Curriculum หมวดที่ ๔ ควรแสดงแผนในการพัฒนาผู้เรียนตลอดหลักสูตร ว่าในแต่ละ PLO นั้น หลักสูตรมีการวางแผนดำเนินการพัฒนาผู้เรียนในแต่ละช่วงปีการศึกษาอย่างไร เพื่อให้มั่นใจว่าเมื่อผู้เรียนสำเร็จการศึกษาจะมีคุณสมบัติตามที่ระบุไว้ในแต่ละ PLO
- ในการวางแผน/ออกแบบการเรียนรู้ในแต่ละ PLO สามารถระบุกิจกรรมเสริมหลักสูตร/นอกหลักสูตร ที่มีการจัดการอย่างเป็นระบบสำหรับผู้เรียนทุกคนไว้ในกลยุทธ์นี้ด้วย
- ★ กลยุทธ์การประเมินผล หลักการที่แสดงใน Degree Profile อิงแนวคิดจากปรัชญาการศึกษา เพื่อใช้เป็นกรอบหลักการ/แนวปฏิบัติ สำหรับการวางกลยุทธ์ในการประเมินผลการเรียนรู้ของนักศึกษา ดังนี้

๑. วางแผน/ออกแบบระบบในการประเมินผล ให้นับใจว่าผลลัพธ์ที่ได้จากการวัดผลการเรียนรู้นั้นสอดคล้องกับ LO ที่กำหนดไว้ (พิจารณาเรื่อง Authentic assessment, การเลือกเครื่องมือวัดผลที่มี Validity และ Reliability รวมทั้งยุติธรรมต่อผู้เรียนด้วย) จึงวางแผนการวัดประเมินผลของแต่ละ PLO แสดงในตารางที่กำหนด
๒. ต้องมี Formative assessment (เพื่อติดตามความก้าวหน้า และสามารถช่วยเหลือส่งเสริมการเรียนรู้ให้ผู้เรียนสามารถบรรลุ LO ที่กำหนดไว้) และ ต้องมี Summative assessment (เพื่อประเมินผลสัมฤทธิ์การเรียนรู้ให้เป็นไปตามมาตรฐานที่กำหนดไว้ในแต่ละ LO) ใช้การวัดผลอิงตามเกณฑ์/มาตรฐานที่กำหนดไว้ (criterion-referenced assessment)

## หมวดที่ ๕

### ความพร้อมและศักยภาพในการบริหารจัดการหลักสูตร

#### คำอธิบาย

- ★ อว. เกณฑ์มาตรฐานหลักสูตร ๒๕๖๕ หัวข้อที่ ๕ ความพร้อมและศักยภาพในการบริหารจัดการหลักสูตร ซึ่งรวมถึงคณาจารย์และที่ปรึกษาวิทยานิพนธ์
- ★ ออกแบบกระบวนการบริหารทรัพยากรการเรียนรู้ โดยบ่งชี้ จัดทำ และดูแลคณาจารย์ เจ้าหน้าที่ที่สนับสนุน สิ่งอำนวยความสะดวก ทรัพยากรการเรียนรู้ และบริการช่วยเหลือให้อยู่ในสภาพที่เหมาะสม พร้อมใช้ และสอดคล้องตามแนวทางที่กำหนด ที่สนับสนุนให้ผู้เรียนบรรลุผลลัพธ์การเรียนรู้ได้อย่างไร

#### ๑. สถานภาพของหลักสูตรและการพิจารณาอนุมัติ/เห็นชอบหลักสูตร

๑.๑ หลักสูตรเริ่มเปิดสอนครั้งแรก ตั้งแต่ปี พ.ศ. ....

๑.๒ เป็นหลักสูตรปรับปรุง ภาคการศึกษาที่ ..... ปีการศึกษา .....

โดยปรับมาจากหลักสูตรปรับปรุง พ.ศ. ....

๑.๓ ที่ประชุมสภามหาวิทยาลัยมหิดล ได้พิจารณาอนุมัติหลักสูตรนี้ ในการประชุมครั้งที่..... เมื่อวันที่

.....

#### คำอธิบาย

- ★ ให้กรอกข้อมูลเฉพาะข้อ ๑.๑ และข้อ ๑.๒
- ★ ข้อ ๑.๑ หากเป็นหลักสูตรเปิดใหม่ ให้ระบุว่าเป็น "๑.๑ หลักสูตรเปิดใหม่" และหากเป็นหลักสูตรเสนอปรับปรุง ให้ระบุเป็นฉบับ ปี พ.ศ. ของหลักสูตรที่เปิดสอนครั้งแรก
- ★ ข้อ ๑.๒ ให้ระบุภาคการศึกษา และปีการศึกษาที่จะเริ่มใช้หลักสูตร (โดยหลักสูตรที่จะเปิดสอนต้องได้รับอนุมัติจากสภามหาวิทยาลัยก่อนการเปิดสอน และไม่สามารถระบุย้อนหลัง )

#### ๒. ความร่วมมือกับสถาบันอื่น

.....

#### คำอธิบาย

★ ระบุว่าเป็นหลักสูตรเฉพาะของมหาวิทยาลัยที่จัดการเรียนการสอนโดยตรง หรือเป็นหลักสูตรความร่วมมือกับสถาบันการศึกษาหน่วยงานอื่นๆ โดยต้องระบุชื่อสถาบันการศึกษา/หน่วยงานที่ทำความร่วมมือ สำหรับความร่วมมือกับสถาบันการศึกษา/หน่วยงานอื่นๆ ในต่างประเทศต้องสอดคล้องกับประกาศกระทรวงศึกษาธิการเรื่อง แนวทางความตกลงร่วมมือทางวิชาการระหว่างสถาบันอุดมศึกษาไทยกับสถาบันอุดมศึกษาต่างประเทศ พ.ศ.๒๕๕๐ โดยให้เลือกแบบใดแบบหนึ่ง ดังนี้

- เป็นหลักสูตรของมหาวิทยาลัยมหิดลโดยเฉพาะ
- เป็นหลักสูตรที่ได้รับความร่วมมือสนับสนุนจากสถาบันอื่น
  - ชื่อสถาบัน.....
  - รูปแบบของความร่วมมือสนับสนุน.....
- เป็นหลักสูตรร่วมกับสถาบันอื่น
  - ชื่อสถาบัน.....ประเทศ.....

รูปแบบของการร่วม

- ร่วมมือกันโดยมหาวิทยาลัยมหิดลเป็นผู้ให้ปริญญา
- ร่วมมือกัน โดยสถาบันฯอื่น เป็นผู้ให้ปริญญา
- ร่วมมือกัน โดยผู้ศึกษาอาจได้รับปริญญาจากสองสถาบัน (หรือมากกว่า ๒ สถาบัน)

### ๓. สถานที่จัดการเรียนการสอน และทรัพยากรเพื่อการเรียนรู้

.....

.....

#### คำอธิบาย

\* ระบุสถานที่จัดการเรียนการสอนให้ชัดเจน หากมีการสอนในวิทยาเขตอื่นๆ หรือสอนมากกว่า ๑ แห่ง ระบุข้อมูลให้ครบถ้วน

### ๔. การดำเนินการของหลักสูตร

#### ๔.๑ วัน-เวลา ในการดำเนินการจัดการเรียนการสอน

##### จัดการเรียนการสอนในวัน-เวลาราชการ

- ภาคการศึกษาต้น      เดือน สิงหาคม - ธันวาคม
- ภาคการศึกษาปลาย    เดือน มกราคม - พฤษภาคม
- ภาคฤดูร้อน              เดือน พฤษภาคม - กรกฎาคม

#### คำอธิบาย

- \* ระบุช่วงเวลาการจัดการเรียนการสอนที่ให้นักศึกษาเรียน เช่น
- จัดการเรียนการสอนในวัน-เวลาราชการ
  - จัดการเรียนการสอนในวันเสาร์-อาทิตย์และวันหยุดราชการ
- \* ระบุช่วงเวลาการเปิด-ปิด ปีการศึกษาตามปฏิทินการศึกษา ดังนี้
- ภาคการศึกษาต้น      เดือน สิงหาคม - ธันวาคม
  - ภาคการศึกษาปลาย    เดือน มกราคม - พฤษภาคม
  - ภาคฤดูร้อน              เดือน พฤษภาคม - กรกฎาคม

#### ๔.๒ แผนการรับนักศึกษาและผู้สำเร็จการศึกษาในระยะ ๕ ปี

| ปีการศึกษา         | ๒๕.. | ๒๕.. | ๒๕.. | ๒๕.. | ๒๕.. |
|--------------------|------|------|------|------|------|
| ชั้นปีที่ ...      |      |      |      |      |      |
| ชั้นปีที่ ...      |      |      |      |      |      |
| จำนวนสะสม          |      |      |      |      |      |
| จำนวนที่คาดว่าจะจบ |      |      |      |      |      |

#### คำอธิบาย

\* ระบุ ปีการศึกษา ในช่วง ๕ ปี โดยเริ่มตั้งแต่ปีการศึกษาของหลักสูตรฉบับปรับปรุงนี้จะเริ่มเปิดสอน

- \* ระบุจำนวนผู้ที่คาดว่าจะรับเข้าศึกษาในหลักสูตร (ในแต่ละชั้นปี) และจำนวนที่คาดว่าจะมีผู้สำเร็จการศึกษาในแต่ละปีการศึกษาในระยะเวลา ๕ ปี
- \* แยกแผนการรับนักศึกษา ตามคุณสมบัติของผู้เข้าศึกษา และโครงสร้างหลักสูตร
- \* กรณีหลักสูตรปรับปรุง ไม่ต้องนำจำนวนนักศึกษาปัจจุบันมาใส่ไว้
- \* การกำหนดจำนวนนักศึกษา ต้องคำนึงถึงศักยภาพของหลักสูตร จำนวนอาจารย์ที่จะทำหน้าที่เป็นอาจารย์ที่ปรึกษาวิทยานิพนธ์หลัก และงบประมาณในการดำเนินการหลักสูตร

### ตัวอย่าง

| ปีการศึกษา         | ๒๕๖๑ | ๒๕๖๒ | ๒๕๖๓ | ๒๕๖๔ | ๒๕๖๕ |
|--------------------|------|------|------|------|------|
| ชั้นปีที่ ๑        | ๕    | ๕    | ๕    | ๕    | ๕    |
| ชั้นปีที่ ๒        | -    | ๕    | ๕    | ๕    | ๕    |
| จำนวนสะสม          | ๕    | ๑๐   | ๑๐   | ๑๐   | ๑๐   |
| จำนวนที่คาดว่าจะจบ | -    | ๕    | ๕    | ๕    | ๕    |

หมายเหตุ ระบุชั้นปีตามแผนการศึกษา เช่น หลักสูตรปริญญาโท ๒ ปี ให้ระบุ ๒ ชั้นปี

### ๕. งบประมาณตามแผนด้านการลงทุน

#### ประมาณการรายรับต่อนักศึกษา

ค่าลงทะเบียน

ค่าหน่วยกิต

วิทยานิพนธ์

ค่าธรรมเนียมการศึกษาดูงาน

ค่าธรรมเนียมการฝึกภาคสนาม

ค่าวิจัยเพื่อวิทยานิพนธ์

#### รวมรายรับต่อนักศึกษา

#### ประมาณการรายจ่าย

##### รายจ่ายผันแปรต่อนักศึกษา

เงินจัดสรรให้คณะ/มหาวิทยาลัย

คณะกรรมการสอบโครงร่าง ที่ปรึกษาและสอบวิทยานิพนธ์

ค่าใช้จ่ายในการวิจัยเพื่อวิทยานิพนธ์

#### รวมรายจ่ายผันแปรต่อนักศึกษา

##### รายจ่ายคงที่ในการดำเนินการ

ค่าตอบแทนประธานหลักสูตร

ค่าตอบแทนเลขานุการหลักสูตร

เงินเดือนหรือค่าตอบแทนเจ้าหน้าที่

ค่าตอบแทนการสอน

ค่าสาธารณูปโภค

ค่าวัสดุ

ค่าครุภัณฑ์

**รวมรายจ่ายคงที่ในการดำเนินการ**

จำนวนนักศึกษาคู้มทุนในการดำเนินการ ..... คน

ค่าใช้จ่ายในการผลิตนักศึกษาตลอดหลักสูตร ณ จำนวนนักศึกษาคู้มทุน ..... บาท

ค่าใช้จ่ายต่อหัวนักศึกษาต่อปี ..... บาท

**คำอธิบาย**

- \* คิดแยกตามแผนการศึกษา
- \* ระบุรายละเอียดประมาณการรายรับและรายจ่ายในการดำเนินการของหลักสูตร
- \* ระบุประมาณการรายรับคิดเป็นต่อจำนวนนักศึกษาหนึ่งคน
- \* การคิดอัตราค่าลงทะเบียน (ค่าหน่วยกิต/ค่าวิทยานิพนธ์) ค่าธรรมเนียม และค่าวิจัยเพื่อวิทยานิพนธ์ ให้ระบุในอัตราตามประกาศบัณฑิตวิทยาลัย มหาวิทยาลัยมหิดล
- \* ระบุประมาณการรายจ่าย แบ่งเป็นสองข้อย่อย ได้แก่ รายจ่ายผันแปรต่อนักศึกษา และรายจ่ายคงที่ในการดำเนินการ
- \* ระบุเงินจัดสรรให้คณะ/มหาวิทยาลัย และค่าตอบแทนการสอบโครงร่าง ที่ปรึกษา และสอบวิทยานิพนธ์ ให้คิดในอัตราตามประกาศบัณฑิตวิทยาลัย มหาวิทยาลัยมหิดล
- \* ระบุค่าตอบแทนประธานหลักสูตร เลขานุการหลักสูตร และเจ้าหน้าที่ และค่าตอบแทนการสอน ในอัตราตามประกาศบัณฑิตวิทยาลัย มหาวิทยาลัยมหิดล หรือตามที่หลักสูตรกำหนด
- \* ระบุค่าสาธารณูปโภค ค่าวัสดุ และค่าครุภัณฑ์ (ถ้ามี) ที่ใช้ในการดำเนินการในแต่ละปีการศึกษา
- \* คำนวณและระบุจำนวนนักศึกษาคู้มทุน ค่าใช้จ่ายในการดำเนินการตลอดหลักสูตร และค่าใช้จ่ายต่อนักศึกษาต่อปี

**๖. อาจารย์ในหลักสูตร****๖.๑ ชื่อ-สกุล เลขบัตรประจำตัวประชาชน ตำแหน่งและคุณวุฒิของอาจารย์****๖.๑.๑ อาจารย์ผู้รับผิดชอบหลักสูตร**

| ลำดับ | ตำแหน่งทางวิชาการ<br>ชื่อ -นามสกุล | คุณวุฒิ<br>ระดับอุดมศึกษา | สาขาวิชา | สำเร็จการศึกษาจาก |      |
|-------|------------------------------------|---------------------------|----------|-------------------|------|
|       |                                    |                           |          | สถาบัน/ประเทศ     | พ.ศ. |
| ๑.    |                                    |                           |          |                   |      |
| ๒.    |                                    |                           |          |                   |      |
| ๓.    |                                    |                           |          |                   |      |

**คำอธิบาย**

\* อาจารย์ผู้รับผิดชอบหลักสูตรต้องมีคุณสมบัติและจำนวนสอดคล้องตามเกณฑ์มาตรฐานหลักสูตรระดับบัณฑิตศึกษา พ.ศ. ๒๕๖๕ และข้อบังคับมหาวิทยาลัยมหิดลว่าด้วยการศึกษาระดับบัณฑิตศึกษา เช่น

**กรณีหลักสูตรปริญญาโท**

\* อาจารย์ผู้รับผิดชอบหลักสูตรต้องมีคุณสมบัติดังนี้

- ๑) ต้องเป็นอาจารย์ประจำหลักสูตร
  - ๒) ต้องมีคุณวุฒิปริญญาเอกหรือเทียบเท่า หรือขั้นต่ำปริญญาโทหรือเทียบเท่าที่มีตำแหน่งรองศาสตราจารย์ในสาขาวิชานั้นหรือสาขาวิชาที่สัมพันธ์กัน
  - ๓) ต้องมีผลงานทางวิชาการที่ไม่ใช่ส่วนหนึ่งของการศึกษาเพื่อรับปริญญา และเป็นผลงานทางวิชาการที่ได้รับการเผยแพร่ตามหลักเกณฑ์ที่กำหนดในการพิจารณาแต่งตั้งให้บุคคลดำรงตำแหน่งทางวิชาการอย่างน้อย ๓ รายการในรอบ ๕ ปีย้อนหลัง โดยอย่างน้อย ๑ รายการต้องเป็นผลงานวิจัย
- ★ ต้องมีอาจารย์ผู้รับผิดชอบหลักสูตร จำนวนไม่น้อยกว่าหลักสูตรละ ๓ คน ตลอดระยะเวลาที่จัดการศึกษาตามหลักสูตร
  - ★ ต้องจัดเรียงรายชื่ออาจารย์ผู้รับผิดชอบหลักสูตรตามตำแหน่งทางวิชาการเริ่มต้นจาก ศ., รศ., ผศ. และ อ. ภายในกลุ่มตำแหน่งทางวิชาการเดียวกันให้เรียงตามตัวอักษร กรณีอาจารย์มีวุฒิปริญญาเอก ให้ระบุ “ดร.” ต่อท้ายตำแหน่งทางวิชาการด้วย
  - ★ อาจารย์ผู้รับผิดชอบหลักสูตรแต่ละท่าน ให้ระบุคุณวุฒิ (ชื่อย่อปริญญา) สาขาวิชา สถาบันและปีที่สำเร็จการศึกษาระดับอุดมศึกษา เรียงลำดับจากคุณวุฒิสูงสุด ถึงระดับปริญญาตรี สังกัด
  - ★ การเขียนคุณวุฒิอาจารย์ หากสำเร็จการศึกษาในประเทศไทย ให้เขียนเป็นภาษาไทยทั้งชื่อย่อปริญญาและชื่อสาขาวิชา หากสำเร็จการศึกษาจากต่างประเทศ ให้เขียนเป็นภาษาอังกฤษทั้งชื่อย่อปริญญาและชื่อสาขาวิชา และระบุประเทศที่สำเร็จการศึกษา โดยใช้เครื่องหมายจุลภาค (,) คั่น ต่อจากชื่อสถาบัน
  - ★ ตรวจสอบคุณวุฒิ (ชื่อย่อปริญญา) สาขาวิชา สถาบันและปีที่สำเร็จการศึกษาของอาจารย์ที่ระบุ ให้ถูกต้องตรงกันทุกที่ที่ปรากฏ
  - ★ กรณีมีการเปลี่ยนแปลงรายชื่ออาจารย์ผู้รับผิดชอบหลักสูตรจากข้อมูลที่เคยแจ้งมายังบัณฑิตวิทยาลัยแล้ว จะต้องส่งแบบฟอร์มแจ้งข้อมูลชุดใหม่มายังบัณฑิตวิทยาลัยด้วย
  - ★ ถ้าจัดการเรียนการสอนมากกว่า ๑ แห่ง ให้แสดงอาจารย์ผู้รับผิดชอบหลักสูตรของแต่ละแห่ง ซึ่งต้องเป็นอาจารย์คนละชุด

### ตัวอย่าง

| ลำดับ | ตำแหน่งทางวิชาการ<br>ชื่อ -นามสกุล | คุณวุฒิ<br>ระดับอุดมศึกษา | คุณวุฒิ / สาขาวิชา     | สำเร็จการศึกษาจาก                 |      |
|-------|------------------------------------|---------------------------|------------------------|-----------------------------------|------|
|       |                                    |                           |                        | สถาบัน/ประเทศ                     | พ.ศ. |
| ๑.    | ศ. ดร. xxxxxx                      | Ph.D.                     | Electrical Engineering | The University of Manchester, U.K | ๒๕๕๐ |
|       |                                    |                           |                        | จุฬาลงกรณ์มหาวิทยาลัย             | ๒๕๔๓ |
|       |                                    |                           |                        | จุฬาลงกรณ์มหาวิทยาลัย             | ๒๕๔๑ |
|       |                                    | วศ.ม.                     | วิศวกรรมไฟฟ้า          |                                   |      |
|       |                                    | วศ.บ.                     | วิศวกรรมไฟฟ้า          |                                   |      |

### ๖.๑.๒ อาจารย์ประจำหลักสูตร

| ลำดับ | ตำแหน่งทางวิชาการ<br>ชื่อ -นามสกุล | คุณวุฒิ<br>ระดับอุดมศึกษา | สาขาวิชา | สำเร็จการศึกษาจาก |      |
|-------|------------------------------------|---------------------------|----------|-------------------|------|
|       |                                    |                           |          | สถาบัน/ประเทศ     | พ.ศ. |
| ๑.    |                                    |                           |          |                   |      |
| ๒.    |                                    |                           |          |                   |      |

| ลำดับ | ตำแหน่งทางวิชาการ<br>ชื่อ -นามสกุล | คุณวุฒิ<br>ระดับอุดมศึกษา | สาขาวิชา | สำเร็จการศึกษาจาก |      |
|-------|------------------------------------|---------------------------|----------|-------------------|------|
|       |                                    |                           |          | สถาบัน/ประเทศ     | พ.ศ. |
| ๓.    |                                    |                           |          |                   |      |

**คำอธิบาย**

- ★ อาจารย์ประจำหลักสูตรต้องมีคุณสมบัติและจำนวนสอดคล้องตามเกณฑ์มาตรฐานหลักสูตรระดับบัณฑิตศึกษา พ.ศ. ๒๕๖๕ และข้อบังคับมหาวิทยาลัยมหิดล ว่าด้วยการศึกษาระดับบัณฑิตศึกษา
- ★ อาจารย์ ๑ ท่านสามารถปรากฏชื่อเป็นอาจารย์ประจำหลักสูตรได้มากกว่า ๑ หลักสูตร
- ★ ต้องจัดเรียงรายชื่ออาจารย์ประจำหลักสูตรตามตำแหน่งทางวิชาการเริ่มต้นจาก ศ., รศ., ผศ. และ อ. ภายในกลุ่มตำแหน่งทางวิชาการเดียวกันให้เรียงตามตัวอักษร กรณีอาจารย์มีวุฒิปริญญาเอก ให้ระบุ “ดร.” ต่อท้ายตำแหน่งทางวิชาการด้วย
- ★ อาจารย์ประจำหลักสูตรแต่ละท่าน ให้ระบุคุณวุฒิ (ชื่อย่อปริญญา) สาขาวิชา สถาบันและปีที่สำเร็จการศึกษาระดับอุดมศึกษา เรียงลำดับจากคุณวุฒิส่งสุด ถึงระดับปริญญาตรี สังกัด
- ★ การเขียนคุณวุฒิอาจารย์ หากสำเร็จการศึกษาในประเทศไทย ให้เขียนเป็นภาษาไทยทั้งชื่อย่อปริญญาและชื่อสาขาวิชา หากสำเร็จการศึกษาจากต่างประเทศ ให้เขียนเป็นภาษาอังกฤษทั้งชื่อย่อปริญญาและชื่อสาขาวิชา และระบุประเทศที่สำเร็จการศึกษา โดยใช้เครื่องหมายจุลภาค (,) คั่น ต่อจากชื่อสถาบัน
- ★ ตรวจสอบคุณวุฒิ (ชื่อย่อปริญญา) สาขาวิชา สถาบันและปีที่สำเร็จการศึกษาของอาจารย์ที่ระบุ ให้ตรงกับที่ระบุในข้อ ๖.๑.๑ อาจารย์ผู้รับผิดชอบหลักสูตร และภาคผนวก ๖ รายละเอียดเกี่ยวกับอาจารย์ประจำหลักสูตร
- ★ ให้แสดงรายละเอียดเกี่ยวกับอาจารย์ประจำหลักสูตรทุกท่านที่ภาคผนวก ข ประกอบด้วย ชื่อ คุณวุฒิ สังกัดงานวิจัยที่สนใจหรือมีความชำนาญการ ผลงานทางวิชาการที่ได้รับการเผยแพร่ตามหลักเกณฑ์ที่กำหนดในการพิจารณาแต่งตั้งให้บุคคลดำรงตำแหน่งทางวิชาการ ในรอบ ๕ ปีย้อนหลัง (โดยต้องมีผลงานอย่างน้อย ๓ รายการ และอย่างน้อย ๑ รายการต้องเป็นผลงานวิจัย) ภาระงานสอนในปัจจุบัน และภาระงานสอนในหลักสูตรใหม่หรือหลักสูตรปรับปรุง
- ★ กรณีมีการเปลี่ยนแปลงรายชื่ออาจารย์ประจำหลักสูตรจากข้อมูลที่เคยแจ้งมายังบัณฑิตวิทยาลัยแล้ว จะต้องส่งแบบฟอร์มแจ้งข้อมูลชุดใหม่มายังบัณฑิตวิทยาลัยด้วย
- ★ ถ้าจัดการเรียนการสอนมากกว่า ๑ แห่งให้แสดงอาจารย์ประจำหลักสูตรของแต่ละแห่ง ซึ่งต้องเป็นอาจารย์คนละชุด

**๖.๑.๓ อาจารย์ผู้สอน**

| ลำดับ | ตำแหน่งทางวิชาการ<br>ชื่อ -นามสกุล | คุณวุฒิ (สาขาวิชา)<br>สถาบัน/ประเทศ : ปีที่สำเร็จการศึกษา | ผลงานทางวิชาการ<br>(๑ รายการ) |
|-------|------------------------------------|-----------------------------------------------------------|-------------------------------|
| ๑.    |                                    |                                                           |                               |
| ๒.    |                                    |                                                           |                               |
| ๓.    |                                    |                                                           |                               |

**คำอธิบาย**

- ★ อาจารย์ ๑ ท่านสามารถปรากฏชื่อเป็นอาจารย์ประจำได้มากกว่า ๑ หลักสูตร
- ★ ไม่ต้องนำรายชื่ออาจารย์ประจำหลักสูตรตามข้อ ๖.๑.๒ มารระบุซ้ำ



- ★ ต้องจัดเรียงรายชื่ออาจารย์ประจำตามตำแหน่งทางวิชาการเริ่มต้นจาก ศ., รศ., ผศ. และ อ. ภายในกลุ่มตำแหน่งทางวิชาการเดียวกันให้เรียงตามตัวอักษร
- ★ อาจารย์ประจำแต่ละท่าน ให้ระบุคุณวุฒิ (ชื่อย่อปริญญา) สาขาวิชา สถาบันและปีที่สำเร็จการศึกษาระดับอุดมศึกษา เรียงลำดับจากคุณวุฒิสูงสุด ถึงระดับปริญญาตรี สังกัด
- ★ การเขียนคุณวุฒิอาจารย์ หากสำเร็จการศึกษาในประเทศไทย ให้เขียนเป็นภาษาไทยทั้งชื่อย่อปริญญาและชื่อสาขาวิชา หากสำเร็จการศึกษาจากต่างประเทศ ให้เขียนเป็นภาษาอังกฤษทั้งชื่อย่อปริญญาและชื่อสาขาวิชา และระบุประเทศที่สำเร็จการศึกษา โดยใช้เครื่องหมายจุลภาค (,) คั่น ต่อจากชื่อสถาบัน

#### ตัวอย่าง

| ลำดับ | ตำแหน่งทางวิชาการ<br>ชื่อ -นามสกุล | คุณวุฒิ (สาขาวิชา)<br>สถาบัน/ประเทศ : ปีที่สำเร็จการศึกษา                                                                                                                                       | ผลงานทางวิชาการ<br>(๑ รายการ)                                                                                                                                                                                                                                                                                   |
|-------|------------------------------------|-------------------------------------------------------------------------------------------------------------------------------------------------------------------------------------------------|-----------------------------------------------------------------------------------------------------------------------------------------------------------------------------------------------------------------------------------------------------------------------------------------------------------------|
| ๑.    | ศ. ดร. xxxxxxxx                    | Ph.D. (Electrical Engineering)<br>The University of Manchester, U.K :<br>๒๕๕๐<br>วศ.ม. (วิศวกรรมไฟฟ้า)<br>จุฬาลงกรณ์มหาวิทยาลัย : ๒๕๔๓<br>วศ.บ. (วิศวกรรมไฟฟ้า)<br>จุฬาลงกรณ์มหาวิทยาลัย : ๒๕๔๑ | Chaiphongpachara T., Lotulit A., Sumruayphol S. Microhabitat use, morphology, and life cycle of brown widow spider <i>latrodectus geometricus</i> (Araneae: Theridiidae) in Thailand: A case study of community housing in Samut Songkhram province. Journal of Animal and Plant Sciences. 2019;29(6):1793-800. |

#### ๖.๑.๔ อาจารย์พิเศษ

| ลำดับ | ตำแหน่งทางวิชาการ<br>ชื่อ -นามสกุล | คุณวุฒิ (สาขาวิชา)<br>สถาบัน/ประเทศ : ปีที่สำเร็จการศึกษา | สังกัด | ผลงานทางวิชาการ<br>(๑ รายการ) |
|-------|------------------------------------|-----------------------------------------------------------|--------|-------------------------------|
| ๑.    |                                    |                                                           |        |                               |
| ๒.    |                                    |                                                           |        |                               |
| ๓.    |                                    |                                                           |        |                               |

#### คำอธิบาย

- ★ อาจารย์พิเศษ หมายถึง ผู้สอนที่ไม่ใช่อาจารย์ประจำ และมีคุณสมบัติตามที่กำหนดตามเกณฑ์มาตรฐานหลักสูตรระดับบัณฑิตศึกษา พ.ศ. ๒๕๖๕
- ★ ต้องจัดเรียงรายชื่ออาจารย์พิเศษตามตำแหน่งทางวิชาการเริ่มต้นจาก ศ., รศ., ผศ. และ อ. ภายในกลุ่มตำแหน่งทางวิชาการเดียวกันให้เรียงตามตัวอักษร

★ อาจารย์พิเศษแต่ละท่าน ให้ระบุคุณวุฒิ (ชื่อย่อปริญญา) สาขาวิชา สถาบันและปีที่สำเร็จการศึกษาระดับอุดมศึกษาเรียงลำดับจากคุณวุฒิสูงสุด ถึงระดับปริญญาตรี

★ ระบุสังกัดของอาจารย์พิเศษทุกท่านให้ครบถ้วน

ตัวอย่าง

| ลำดับ | ตำแหน่งทางวิชาการ<br>ชื่อ -นามสกุล | คุณวุฒิ (สาขาวิชา)<br>สถาบัน/ประเทศ : ปีที่สำเร็จ<br>การศึกษา                                                                                                                                    | สังกัด                    | ผลงานทางวิชาการ<br>(๑ รายการ)                                                                                                                                                                                                                                                                                                                                      |
|-------|------------------------------------|--------------------------------------------------------------------------------------------------------------------------------------------------------------------------------------------------|---------------------------|--------------------------------------------------------------------------------------------------------------------------------------------------------------------------------------------------------------------------------------------------------------------------------------------------------------------------------------------------------------------|
| ๑.    | ศ. ดร. xxxxxxxx                    | Ph.D. (Electrical Engineering)<br>The University of Manchester, U<br>.K : ๒๕๕๐<br>วศ.ม. (วิศวกรรมไฟฟ้า)<br>จุฬาลงกรณ์มหาวิทยาลัย : ๒๕๔๓<br>วศ.บ. (วิศวกรรมไฟฟ้า)<br>จุฬาลงกรณ์มหาวิทยาลัย : ๒๕๔๑ | จุฬาลงกรณ์<br>มหาวิทยาลัย | Chaiphongpachara T.,<br>Lotulit A.,<br><b>Sumruayphol S.</b><br>Microhabitat use,<br>morphology, and life<br>cycle of brown<br>widow spider<br>latrodectus<br>geometricus<br>(Araneae:<br>Theridiidae) in<br>Thailand: A case<br>study of community<br>housing in Samut<br>Songkhram province.<br>Journal of Animal<br>and Plant Sciences.<br>2019;29(6):1793-800. |

## ๗. การพัฒนาอาจารย์

### ๗.๑ การเตรียมการสำหรับอาจารย์ใหม่

#### คำอธิบาย

★ ระบุกระบวนการที่ใช้สำหรับการปฐมนิเทศ การแนะนำอาจารย์ใหม่และอาจารย์พิเศษให้มั่นใจได้ว่าอาจารย์เข้าใจถึงหลักสูตรและบทบาทของรายวิชาต่างๆ ที่สอนในหลักสูตรและรายวิชาที่ตนรับผิดชอบสอน

#### ตัวอย่าง

๑) จัดอาจารย์พี่เลี้ยงเพื่อช่วยเหลือ แนะนำ ดูแลตามความเหมาะสม

๒) หัวหน้าภาควิชาและอาจารย์พี่เลี้ยง อธิบายงาน ระเบียบที่เกี่ยวข้องแนะนำหลักสูตรในรายละเอียด หลักสูตรและรายวิชา กระบวนการสอน มอบหมายงาน

๓) ส่งเข้าร่วมการประชุมนิเทศแนะแนวการเป็นครู ให้มีความรู้และเข้าใจนโยบาย ปรัชญา ยุทธศาสตร์ของ มหาวิทยาลัย คณะและภาควิชา

๔) ให้เข้าร่วมรับผิดชอบรายวิชา และร่วมเป็นอาจารย์ที่ปรึกษาร่วมในการควบคุมวิทยานิพนธ์ของ นักศึกษา เพื่อเรียนรู้กระบวนการจัดการเรียนการสอนและการวิจัย และมอบหมายงานบางส่วนในการดูแล นักศึกษา

## ๗.๒ การพัฒนาความรู้และทักษะให้แก่อาจารย์

### ๗.๒.๑ การพัฒนาทักษะการจัดการเรียนการสอนและการประเมินผล

#### คำอธิบาย

★ ระบุถึงสิ่งที่จะดำเนินการเพื่อช่วยให้คณาจารย์ได้พัฒนา

#### ตัวอย่าง

๑) ส่งเสริมอาจารย์ให้มีการเพิ่มพูนความรู้ สร้างเสริมประสบการณ์ เพื่อให้เกิดการพัฒนา การสอน และการวิจัยอย่างต่อเนื่อง โดยสนับสนุนให้เขียนโครงการวิจัย และขอทุนสนับสนุนการวิจัยทั้งในระดับคณะ มหาวิทยาลัย และทุนวิจัยจากภายนอกมหาวิทยาลัย

๒) สนับสนุนให้อาจารย์เข้าร่วมการอบรมด้านการเรียนการสอน การวัดและประเมินผล การพัฒนา หลักสูตร และการวิจัยที่จัดโดยคณะ และมหาวิทยาลัย หรือหน่วยงานภายนอก เข้าร่วมประชุมวิชาการทั้ง ระดับชาติ และนานาชาติ ศึกษาดูงานทั้งในประเทศและต่างประเทศ

### ๗.๒.๒ การพัฒนาทักษะด้านวิชาการและวิชาชีพ

#### ตัวอย่าง

๑) สนับสนุนให้อาจารย์มีส่วนร่วมในกิจกรรมบริการวิชาการต่างๆ เช่น การรับเชิญเป็นวิทยากร บรรยายในการประชุมวิชาการ เป็นผู้ทรงคุณวุฒิในการประเมินโครงการวิจัย บทความวิจัย และตำแหน่งทาง วิชาการ และคณะกรรมการวิชาชีพที่เกี่ยวข้อง เป็นต้น

๒) สนับสนุนให้อาจารย์ขอทุนสนับสนุนการวิจัยและตีพิมพ์บทความทางวิชาการ และผลงานวิจัย

๓) สนับสนุนให้อาจารย์เข้าประชุม สัมมนา และอบรมทางวิชาการและวิจัยอย่างต่อเนื่อง

## หมวดที่ ๖

### คุณสมบัติของผู้เข้าศึกษา

#### ๑. คุณสมบัติของผู้เข้าศึกษา

.....  
 .....

#### คำอธิบาย

★ ระบุคุณสมบัติของผู้เข้าศึกษาในหลักสูตรที่สอดคล้องกับระดับการศึกษาตามเกณฑ์มาตรฐานหลักสูตรระดับบัณฑิตศึกษา พ.ศ. ๒๕๖๕ และข้อบังคับมหาวิทยาลัยมหิดลว่าด้วย การศึกษาระดับบัณฑิตศึกษา เช่น ปริญญาโท ต้องเป็นผู้สำเร็จการศึกษาในระดับปริญญาตรีหรือเทียบเท่า หรือระดับประกาศนียบัตรบัณฑิต โดยมีระดับคะแนนเฉลี่ยสะสมไม่ต่ำกว่า ๒.๕๐

★ ระบุเฉพาะคุณวุฒิและสาขาวิชา แต่มีระดับคะแนนเฉลี่ยสะสม และคุณสมบัติอื่น ๆ ตามที่ต้องการ

★ ไม่ต้องระบุคุณสมบัติทั่วไป เช่น เป็นชาวไทยหรือชาวต่างประเทศ เป็นผู้มีความประพฤติดี

★ กำหนดคุณสมบัติของผู้เข้าศึกษาให้สอดคล้องกับโครงสร้างหลักสูตร เช่น โครงสร้างหลักสูตรปริญญาโทจัดการศึกษาแยกเป็น ๒ แผน ได้แก่ แผน ๑.๒ แบบวิชาการ (ศึกษารายวิชาและทำวิทยานิพนธ์) และแผน ๒ แบบวิชาชีพ จะต้องระบุคุณสมบัติของผู้เข้าศึกษาแยกเป็นคุณสมบัติของผู้เข้าศึกษาแผน ๑.๒ แบบวิชาการ (ศึกษารายวิชาและทำวิทยานิพนธ์) และแผน ๒ แบบวิชาชีพ

#### ตัวอย่าง

#### ปริญญาโท

##### กรณีไม่มีคุณสมบัติเพิ่มเติม

(๑) สำเร็จการศึกษาหลักสูตรปริญญาตรีหรือเทียบเท่า สาขาวิชา...หรือสาขาวิชาที่เกี่ยวข้อง

(๒) คุณสมบัติอื่น ๆ เป็นไปตามที่บัณฑิตวิทยาลัยกำหนด

(๓) ผู้ที่มีคุณสมบัติต่างจากที่กำหนดในข้อ (๒) อาจได้รับการพิจารณาให้สมัครเข้ารับการคัดเลือกเข้าศึกษา ตามดุลยพินิจของคณะกรรมการบริหารหลักสูตรและคณบดีบัณฑิตวิทยาลัย

##### กรณีมีคุณสมบัติเพิ่มเติม

(๑) สำเร็จการศึกษาหลักสูตรปริญญาตรีหรือเทียบเท่า สาขาวิชา...หรือสาขาวิชาที่เกี่ยวข้อง

(๒) มีประสบการณ์การทำงานที่เกี่ยวข้องกับ.....ไม่น้อยกว่า ... ปี

(๓) คุณสมบัติอื่น ๆ เป็นไปตามที่บัณฑิตวิทยาลัยกำหนด

(๔) ผู้ที่มีคุณสมบัติต่างจากที่กำหนดในข้อ (๓) อาจได้รับการพิจารณาให้สมัครเข้ารับการคัดเลือกเข้าศึกษา ตามดุลยพินิจของคณะกรรมการบริหารหลักสูตรและคณบดีบัณฑิตวิทยาลัย

#### ปริญญาเอก (แผน ๑ ตรีต่อเอก)

(๑) สำเร็จการศึกษาหลักสูตรปริญญาตรีหรือเทียบเท่า สาขาวิชา...หรือสาขาวิชาที่เกี่ยวข้อง

(๒) ได้แต่มีระดับคะแนนเฉลี่ยสะสมตลอดหลักสูตร ไม่ต่ำกว่า ๓.๕๐

- (๓) มีผลคะแนนภาษาอังกฤษผ่านตามเกณฑ์ของบัณฑิตวิทยาลัย
- (๔) คุณสมบัติอื่น ๆ เป็นไปตามที่บัณฑิตวิทยาลัยกำหนด
- (๕) ผู้ที่มีคุณสมบัติต่างจากที่กำหนด (๒) – (๔) อาจได้รับการพิจารณาให้สมัครเข้ารับการคัดเลือกเข้าศึกษา ตามดุลยพินิจของคณะกรรมการบริหารหลักสูตรและคณบดีบัณฑิตวิทยาลัย

### **ปริญญาเอก (แผน ๒ โทต่อเอก)**

- (๑) สำเร็จการศึกษาหลักสูตรปริญญาโทหรือเทียบเท่า สาขาวิชา...หรือสาขาวิชาที่เกี่ยวข้อง
- (๒) ได้แต้มระดับคะแนนเฉลี่ยสะสมตลอดหลักสูตร ไม่ต่ำกว่า ๓.๕๐
- (๓) มีผลคะแนนภาษาอังกฤษผ่านตามเกณฑ์ของบัณฑิตวิทยาลัย
- (๔) คุณสมบัติอื่น ๆ เป็นไปตามที่บัณฑิตวิทยาลัยกำหนด
- (๕) ผู้ที่มีคุณสมบัติต่างจากที่กำหนด ในข้อ (๒) – (๔) อาจได้รับการพิจารณาให้สมัครเข้ารับการคัดเลือกเข้าศึกษา ตามดุลยพินิจของคณะกรรมการบริหารหลักสูตรและคณบดีบัณฑิตวิทยาลัย

## **๒. การรับเข้าศึกษา**

๒.๑ นักศึกษาที่รับเข้าศึกษา .....

### **คำอธิบาย**

★ ระบุการรับนักศึกษาเข้าศึกษาในหลักสูตรว่ารับเฉพาะนักศึกษาไทยหรือนักศึกษาต่างชาติ หรือรับทั้งสองกลุ่มเข้าศึกษา โดยให้เลือกรณิใดกรณีหนึ่งดังนี้-

- รับเฉพาะนักศึกษาไทย
- รับเฉพาะนักศึกษาต่างชาติ
- รับทั้งนักศึกษาไทย นักศึกษาต่างชาติที่มีคุณสมบัติเป็นไปตามแนวปฏิบัติฯ ของบัณฑิตวิทยาลัย

๒.๒ กระบวนการรับนักศึกษา

### **คำอธิบาย**

★ ออกแบบกระบวนการรับนักศึกษาอย่างไร ที่แสดงถึงระบบการรับสมัครและขั้นตอนการรับเข้าศึกษาที่น่าเชื่อถือ ยุติธรรม และโปร่งใส มีข้อกำหนดคุณสมบัติผู้เข้าศึกษาวิธีการคัดเลือกผู้เรียน

## **๓. ปัญหาของนักศึกษาแรกเข้าและกลยุทธ์การแก้ปัญหา**

| ปัญหาของนักศึกษาแรกเข้า | กลยุทธ์การแก้ปัญหา |
|-------------------------|--------------------|
|                         |                    |
|                         |                    |
|                         |                    |

**คำอธิบาย**

\* ระบุปัญหาที่คาดว่าจะปัญหาของนักศึกษาแรกเข้า เมื่อเข้ามาศึกษาในหลักสูตร เช่น ปัญหาด้านทักษะภาษาอังกฤษ ปัญหาการขาดความรู้พื้นฐานด้าน..... (ที่จำเป็นสำหรับการเรียนรายวิชาในหลักสูตร) และระบุกลยุทธ์ในการดำเนินการแก้ไขปัญหา ให้มีความชัดเจนและสัมพันธ์กับปัญหาของนักศึกษาแรกเข้า

## หมวดที่ ๗

### การประเมินผลการเรียนและเกณฑ์การสำเร็จการศึกษา

#### ๑. กฎระเบียบหรือหลักเกณฑ์ในการให้ระดับคะแนน (เกรด)

.....  
 .....

##### **คำอธิบาย**

การวัดผลและให้แต้มคะแนน (เกรด) ในการศึกษารายวิชาภาคทฤษฎี หรือรายวิชาภาคปฏิบัติ หรือรายวิชาที่มีการทดลอง การฝึกปฏิบัติหรือการศึกษาที่เทียบเท่าการฝึกงานหรือการฝึกภาคสนาม เป็นไปตามข้อบังคับมหาวิทยาลัยมหิดล ว่าด้วย การศึกษาระดับบัณฑิตศึกษา (ดูรายละเอียดข้อบังคับได้จาก [www.grad.mahidol.ac.th](http://www.grad.mahidol.ac.th))

#### ๒. กระบวนการทวนสอบมาตรฐานผลสัมฤทธิ์ของนักศึกษา

.....  
 .....

##### **คำอธิบาย**

★ อธิบายกระบวนการที่ใช้ในการทวนสอบมาตรฐานผลสัมฤทธิ์ของนักศึกษาตามมาตรฐานผลการเรียนรู้ แต่ละรายวิชา เช่น ทวนสอบจากคะแนนข้อสอบ หรืองานที่มอบหมาย กระบวนการอาจจะต่างกันไปสำหรับรายวิชาที่แตกต่างกัน หรือสำหรับมาตรฐานผลการเรียนรู้แต่ละด้าน

##### **ตัวอย่าง**

๑. มีกระบวนการประเมินผลการทวนสอบมาตรฐานผลสัมฤทธิ์ของนักศึกษาในแต่ละรายวิชาตามมาตรฐานผลการเรียนรู้ที่กำหนดในแต่ละรายวิชา โดยจัดให้มีการประเมินทั้งจากนักศึกษา และคณะกรรมการบริหารหลักสูตรเมื่อสิ้นสุดรายวิชาทุกภาคการศึกษา

๒. มีกระบวนการประเมินผลการทวนสอบมาตรฐานผลสัมฤทธิ์ของนักศึกษาในระดับหลักสูตร โดยจัดให้มีการประเมินหลักสูตรในภาพรวมจากมหาบัณฑิต ผู้ใช้มหาบัณฑิต ศิษย์เก่าและผู้ทรงคุณวุฒิภายนอก

#### ๓. เกณฑ์การสำเร็จการศึกษาตามหลักสูตร

.....  
 .....

##### **คำอธิบาย**

★ ระบุรายละเอียดเกี่ยวกับเกณฑ์การสำเร็จการศึกษาตามเกณฑ์มาตรฐานหลักสูตรระดับบัณฑิตศึกษา พ.ศ. ๒๕๖๕ และข้อบังคับมหาวิทยาลัยมหิดล ว่าด้วยการศึกษาระดับบัณฑิตศึกษา

★ ระบุเกณฑ์การสำเร็จการศึกษาตามหลักสูตร แยกตามคุณสมบัติของผู้เข้าศึกษา โครงสร้างหลักสูตรและแผนการศึกษา

**ตัวอย่าง****ปริญญาโท แผน ๑.๑ แบบวิชาการ (ทำวิทยานิพนธ์อย่างเดียว)**

- (๑) ต้องศึกษารายวิชาต่าง ๆ ตามโครงสร้างของหลักสูตร
- (๒) ต้องเสนอวิทยานิพนธ์ และสอบวิทยานิพนธ์ผ่านด้วยวิธีการสอบปากเปล่าชั้นสุดท้าย โดยคณะกรรมการที่บัณฑิตวิทยาลัยแต่งตั้ง และการสอบเป็นระบบเปิดให้ผู้สนใจเข้ารับฟังได้
- (๓) ผลงานวิทยานิพนธ์หรือส่วนหนึ่งของวิทยานิพนธ์ได้รับการตีพิมพ์หรืออย่างน้อยได้รับการเผยแพร่ในรูปแบบบทความหรือนวัตกรรมหรือสิ่งประดิษฐ์หรือผลงานทางวิชาการอื่นซึ่งสามารถสืบค้นได้
- (๔) ระเบียบปฏิบัติอื่น ๆ เป็นไปตามที่บัณฑิตวิทยาลัยกำหนด

**ปริญญาโท แผน ๑.๒ แบบวิชาการ (ศึกษารายวิชาและทำวิทยานิพนธ์)**

- (๑) ต้องศึกษารายวิชาต่าง ๆ ตามโครงสร้างของหลักสูตร โดยต้องได้แต่ระดับคะแนนเฉลี่ยสะสมไม่ต่ำกว่า ๓.๐๐
- (๒) ต้องเสนอวิทยานิพนธ์ และสอบวิทยานิพนธ์ผ่านด้วยวิธีการสอบปากเปล่าชั้นสุดท้าย โดยคณะกรรมการที่บัณฑิตวิทยาลัยแต่งตั้ง และการสอบเป็นระบบเปิดให้ผู้สนใจเข้ารับฟังได้
- (๓) ผลงานวิทยานิพนธ์หรือส่วนหนึ่งของวิทยานิพนธ์ได้รับการตีพิมพ์หรืออย่างน้อยได้รับการเผยแพร่ ในรูปแบบบทความหรือนวัตกรรมหรือสิ่งประดิษฐ์หรือผลงานทางวิชาการอื่นซึ่งสามารถสืบค้นได้
- (๔) ระเบียบปฏิบัติอื่น ๆ เป็นไปตามที่บัณฑิตวิทยาลัยกำหนด

**ปริญญาโท แผน ๒ แบบวิชาชีพ**

- (๑) ต้องศึกษารายวิชาต่าง ๆ ตามโครงสร้างของหลักสูตร โดยต้องได้แต่ระดับคะแนนเฉลี่ยสะสมไม่ต่ำกว่า ๓.๐๐
- (๒) ต้องสอบผ่านการสอบประมวลความรู้ ตามข้อกำหนดของบัณฑิตวิทยาลัย มหาวิทยาลัยมหิดล
- (๓) ต้องเสนอรายงานการค้นคว้าอิสระและสอบผ่านด้วยวิธีการสอบปากเปล่าชั้นสุดท้ายโดยคณะกรรมการที่บัณฑิตวิทยาลัยแต่งตั้ง และการสอบเป็นระบบเปิดให้ผู้สนใจเข้ารับฟังได้
- (๔) ระเบียบปฏิบัติอื่น ๆ เป็นไปตามที่บัณฑิตวิทยาลัยกำหนด

**ปริญญาเอก แผน ๑ ทำวิทยานิพนธ์อย่างเดียว**

- (๑) ต้องศึกษารายวิชาต่าง ๆ ตามโครงสร้างของหลักสูตร
- (๒) ต้องสอบผ่านการสอบวัดคุณสมบัติ (Qualifying Examination)
- (๓) ต้องสอบผ่านภาษาอังกฤษตามเกณฑ์ของบัณฑิตวิทยาลัย มหาวิทยาลัยมหิดล
- (๔) ต้องเสนอวิทยานิพนธ์และสอบวิทยานิพนธ์ผ่านด้วยวิธีการสอบปากเปล่าชั้นสุดท้าย โดยคณะกรรมการที่บัณฑิตวิทยาลัยแต่งตั้ง และการสอบเป็นระบบเปิดให้ผู้สนใจเข้ารับฟังได้
- (๕) ผลงานวิทยานิพนธ์หรือส่วนหนึ่งของวิทยานิพนธ์ต้องได้รับการตีพิมพ์ เผยแพร่หรืออย่างน้อยได้รับการยอมรับให้ตีพิมพ์ในวารสารระดับนานาชาติที่มีคุณภาพตามประกาศที่คณะกรรมการกำหนด อย่างน้อย ๒ เรื่อง หรือผลงานวิทยานิพนธ์หรือส่วนหนึ่งของวิทยานิพนธ์ต้องได้รับการตีพิมพ์เผยแพร่ หรืออย่างน้อยได้รับการยอมรับให้ตีพิมพ์เผยแพร่ในวารสารระดับนานาชาติที่มีคุณภาพตามประกาศ ที่คณะกรรมการกำหนด อย่างน้อย ๑ เรื่อง และเป็นผลงานนวัตกรรม หรือผลงานสร้างสรรค์ที่สามารถ นำไปใช้ประโยชน์ในเชิงพาณิชย์ เชิงสังคม และเศรษฐกิจ อย่างน้อย ๑ เรื่อง หรือได้รับสิทธิบัตร อย่างน้อย ๑ สิทธิบัตร กรณีผลงานนวัตกรรมหรือผลงานสร้างสรรค์ วิทยานิพนธ์ต้องได้รับการประเมินจากคณะกรรมการผู้ทรงคุณวุฒิภายนอกในสาขาเดียวกันหรือ



เกี่ยวข้องอย่างน้อย ๓ คน ที่เป็นผู้มีความรู้ ความเชี่ยวชาญและประสบการณ์สูงเป็นที่ยอมรับ โดยได้รับความเห็นชอบจากสภามหาวิทยาลัย

(๖) ระเบียบปฏิบัติอื่น ๆ เป็นไปตามที่บัณฑิตวิทยาลัยกำหนด

#### ปริญญาเอก แผน ๒ ศิษyarายวิชาและทำวิทยานิพนธ์

(๑) ต้องศึกษารายวิชาต่าง ๆ ตามโครงสร้างของหลักสูตร โดยต้องได้แต่้ระดับคะแนนเฉลี่ยสะสมไม่ต่ำกว่า ๓.๐๐

(๒) ต้องสอบผ่านการสอบวัดคุณสมบัติ (Qualifying Examination)

(๓) ต้องสอบผ่านภาษาอังกฤษตามเกณฑ์ของบัณฑิตวิทยาลัย มหาวิทยาลัยมหิดล

(๔) ต้องเสนอวิทยานิพนธ์และสอบวิทยานิพนธ์ผ่านด้วยวิธีการสอบปากเปล่าขั้นสุดท้าย โดยคณะกรรมการที่บัณฑิตวิทยาลัยแต่งตั้ง และการสอบเป็นระบบเปิดให้ผู้สนใจเข้ารับฟังได้

(๕) วิทยานิพนธ์หรือส่วนหนึ่งของวิทยานิพนธ์ต้องได้รับการตีพิมพ์เผยแพร่ หรืออย่างน้อยได้รับการยอมรับให้ตีพิมพ์เผยแพร่ในวารสารระดับนานาชาติที่มีคุณภาพตามประกาศที่คณะกรรมการกำหนด หรือได้รับสิทธิบัตรหรือเป็นผลงานนวัตกรรม หรือผลงานสร้างสรรค์ที่สามารถ นำไปใช้ประโยชน์ในเชิงพาณิชย์ เชิงสังคมและเศรษฐกิจ กรณีผลงานนวัตกรรมหรือผลงานสร้างสรรค์ วิทยานิพนธ์ต้องได้รับการประเมินจากคณะกรรมการผู้ทรงคุณวุฒิภายนอกในสาขาเดียวกันหรือเกี่ยวข้องอย่างน้อย ๓ คน ที่เป็นผู้มีความรู้ ความเชี่ยวชาญและประสบการณ์สูงเป็นที่ยอมรับ โดยได้รับความเห็นชอบจากสภามหาวิทยาลัย

(๖) ระเบียบปฏิบัติอื่น ๆ เป็นไปตามที่บัณฑิตวิทยาลัยกำหนด

#### ๔. การอุทธรณ์ของนักศึกษา

.....  
 .....

★ ระบุข้อมูล : วิธีการหรือช่องทางที่นักศึกษาจะขออุทธรณ์ต่อหลักสูตร บุคลากรผู้รับการอุทธรณ์ และกระบวนการหรือวิธีจัดการ

## หมวดที่ ๘

### การประกันคุณภาพหลักสูตร

๑. ผลการเรียนรู้ที่คาดหวัง (Expected Learning Outcomes)

.....

๒. โครงสร้างและเนื้อหาของหลักสูตร (Program Structure and Content)

.....

๓. กลยุทธ์การเรียนการสอน (Teaching and Learning Approach)

.....

๔. การประเมินผู้เรียน (Student Assessment)

.....

๕. บุคลากรสายวิชาการ (Academic Staff)

.....

๖. การสนับสนุนผู้เรียน (Student Support Service)

.....

๗. สิ่งอำนวยความสะดวกและโครงสร้างพื้นฐาน (Facilities and Infrastructure)

.....

๘. ผลผลิตและผลลัพธ์ (Output and Outcomes)

.....

\* ใช้ AUN-QA Criteria อธิบายการจัดการตามมาตรฐานของเกณฑ์ AUN-QA

## หมวดที่ ๙

### ระบบและกลไกการพัฒนาหลักสูตร

#### ๑. การประเมินประสิทธิผลของการสอน

##### ๑.๑ การประเมินประสิทธิผลของการสอนระดับรายวิชา

###### คำอธิบาย

★ ระบุกระบวนการที่ใช้ในการประเมินกลยุทธ์การสอนที่ได้วางแผนไว้สำหรับการพัฒนาการเรียนรู้ในด้านต่าง ๆ เช่น การประเมินความเห็นหรือข้อเสนอแนะของอาจารย์ภายหลังการเข้ารับการอบรม การนำกลยุทธ์การสอนไปใช้ในการปรึกษาหารือกับผู้เชี่ยวชาญด้านหลักสูตรหรือวิธีการสอน การวิเคราะห์ผลการประเมินของนักศึกษาและหลักสูตร ผูกอบรมด้านทฤษฎีการเรียนรู้และวิธีการสอนที่เกี่ยวข้อง และอธิบายกระบวนการที่จะนำผลการประเมินที่ได้มาปรับปรุงแผนกลยุทธ์การสอน

###### ตัวอย่าง

- ๑) การสังเกตพฤติกรรมและการโต้ตอบของนักศึกษา
- ๒) การประชุมคณาจารย์ในภาควิชา เพื่อการแลกเปลี่ยนเรียนรู้และขอคำแนะนำ
- ๓) การสอบถามจากนักศึกษา

##### ๑.๒ การประเมินการจัดการเรียนการสอนของอาจารย์

###### คำอธิบาย

★ ระบุกระบวนการที่ใช้ในการประเมินทักษะของคณาจารย์ในการใช้กลยุทธ์ตามที่ได้วางแผนไว้ เช่น การประเมินของนักศึกษาในแต่ละรายวิชา การสังเกตการณ์ของอาจารย์ผู้รับผิดชอบหลักสูตรหรือหัวหน้าภาค การทดสอบผลการเรียนรู้ของนักศึกษา ในหลักสูตรโดยเทียบเคียงกับนักศึกษาของสถาบันอื่นในหลักสูตรเดียวกัน การจัดอันดับเกี่ยวกับกระบวนการในการพัฒนาความรู้และทักษะที่มีประสิทธิภาพมากที่สุดที่นักศึกษาต้องการ

###### ตัวอย่าง

- ๑) ประเมินจากนักศึกษาเกี่ยวกับการสอนของอาจารย์ในทุกด้าน เช่น กลวิธีการสอน การตรงต่อเวลา การชี้แจงเป้าหมาย วัตถุประสงค์ของรายวิชา เกณฑ์การวัดและประเมินผล และการใช้สื่อการสอน
- ๒) ประเมินโดยตัวอาจารย์เองและเพื่อนร่วมงาน

#### ๒. การประเมินหลักสูตรในภาพรวม

###### คำอธิบาย

★ อธิบายกระบวนการที่จะใช้เพื่อให้ได้ข้อมูลย้อนกลับในการประเมินคุณภาพของหลักสูตรในภาพรวมและการบรรลุผลการเรียนรู้ที่คาดหวังจากกลุ่มบุคคล ดังนี้ ๑) นักศึกษาและมหาบัณฑิตหรือดุษฎีบัณฑิต ๒) ผู้ทรงคุณวุฒิและ/หรือผู้ประเมินภายนอก ๓) ผู้ใช้มหาบัณฑิตหรือดุษฎีบัณฑิตและ/หรือผู้มีส่วนได้ส่วนเสียอื่นๆ

#### ตัวอย่าง

- ๑) ประเมินหลักสูตรในภาพรวมโดยนักศึกษา
- ๒) ประชุมผู้แทนนักศึกษากับผู้แทนอาจารย์
- ๓) ประเมินโดยที่ปรึกษาหรือผู้ทรงคุณวุฒิจากรายงานผลการดำเนินการหลักสูตร
- ๔) ประเมินโดยผู้ใช้มหาบัณฑิตหรือดุษฎีบัณฑิต หรือผู้มีส่วนเกี่ยวข้องอื่นๆ

### ๓. การประเมินผลการดำเนินงานตามรายละเอียดหลักสูตร

.....

#### คำอธิบาย

★ ให้ประเมินตามตัวบ่งชี้ผลการดำเนินงานที่ระบุในหมวดที่ ๘ ตัวบ่งชี้ผลการดำเนินงาน (Key Performance Indicators) โดยคณะกรรมการประเมินอย่างน้อย ๓ คน ประกอบด้วยผู้ทรงคุณวุฒิในสาขา/สาขาวิชาเดียวกันอย่างน้อย ๑ คน (ควรเป็นคณะกรรมการประเมินชุดเดียวกับการประกันคุณภาพภายใน)

#### ตัวอย่าง

การประเมินคุณภาพการศึกษาประจำปี ตามดัชนีบ่งชี้ผลการดำเนินงานที่ระบุในหมวดที่ ๘ ตัวบ่งชี้ผลการดำเนินงาน (Key Performance Indicators) โดยคณะกรรมการประเมินอย่างน้อย ๓ คน ประกอบด้วย..... โดยมีเกณฑ์การประเมินดังนี้

- ระดับ “ควรปรับปรุง” หมายถึง มีผลการดำเนินการไม่ครบ ๑๐ ข้อแรก
- ระดับ “ดี” หมายถึง มีผลการดำเนินการครบ ๑๐ ข้อแรก
- ระดับ “ดีมาก” หมายถึง มีผลการดำเนินการครบทุกข้อ

### ๔. การทบทวนผลการประเมินและวางแผนปรับปรุง/พัฒนาหลักสูตร

.....

.....

#### คำอธิบาย

★ อธิบายกระบวนการทบทวนผลการประเมินที่ได้จากอาจารย์และนักศึกษา รวมทั้งกระบวนการในการวางแผนปรับปรุงหลักสูตรและแผนกลยุทธ์

#### ตัวอย่าง

- ๑) มีการนำข้อมูลจากรายงานผลการดำเนินการรายวิชาเสนออาจารย์ผู้รับผิดชอบหลักสูตร
- ๒) อาจารย์ผู้รับผิดชอบหลักสูตรสรุปผลการดำเนินการประจำปีเสนอหัวหน้าภาควิชา
- ๓) ประชุมอาจารย์ประจำหลักสูตรเพื่อพิจารณาทบทวนผลการดำเนินการหลักสูตร

## ๕. การบริหารความเสี่ยง

.....  
.....

\* หลักสูตรการศึกษามีการวางแผนคุณภาพ (Quality Planning) การควบคุมคุณภาพ (Quality Control) และการบริหารความเสี่ยงที่อาจเกิดขึ้น ในระหว่างดำเนินการหลักสูตรรวมถึงมีการจัดการข้อร้องเรียนและการอุทธรณ์อย่างไร

**ภาคผนวกแสดงในเล่มหลักสูตรการศึกษา**  
หลักสูตรใหม่ **หรือ** หลักสูตรปรับปรุง พ.ศ. ....

|           |                                                                                                                                                                                                                                                                                                                                                                                                                                                                                                                                             |
|-----------|---------------------------------------------------------------------------------------------------------------------------------------------------------------------------------------------------------------------------------------------------------------------------------------------------------------------------------------------------------------------------------------------------------------------------------------------------------------------------------------------------------------------------------------------|
| ภาคผนวก ๑ | แบบรายงานข้อมูลหลักสูตรมหาวิทยาลัยมหิดล : MU Degree Profile                                                                                                                                                                                                                                                                                                                                                                                                                                                                                 |
| ภาคผนวก ๒ | ๒.๑ ผลลัพธ์การเรียนรู้ระดับหลักสูตร และผลลัพธ์การเรียนรู้ย่อย (PLOs และ SubPLOs ของหลักสูตร)<br>๒.๒ ความสัมพันธ์ระหว่างผลลัพธ์การเรียนรู้ระดับหลักสูตร กับคุณลักษณะที่พึงประสงค์ของบัณฑิตมหาวิทยาลัยมหิดล<br>๒.๓ ความคาดหวังของผลลัพธ์การเรียนรู้เมื่อสิ้นปีการศึกษา                                                                                                                                                                                                                                                                        |
| ภาคผนวก ๓ | ๓.๑ ตารางแสดงความสัมพันธ์ระหว่างผลลัพธ์การเรียนรู้ระดับหลักสูตร (PLOs) กับผลลัพธ์การเรียนรู้ตามมาตรฐานคุณวุฒิระดับอุดมศึกษา พ.ศ. ๒๕๖๕<br>๓.๒ ตารางแสดงความสัมพันธ์ระหว่างผลลัพธ์การเรียนรู้ระดับหลักสูตร (PLOs) กับความต้องการ/ความคาดหวังของผู้มีส่วนได้ส่วนเสียเปรียบเทียบกับผลลัพธ์การเรียนรู้ตามคุณวุฒิแต่ละระดับ ๔ ด้าน                                                                                                                                                                                                                |
| ภาคผนวก ๔ | ๔.๑ แผนที่แสดงการกระจายความรับผิดชอบผลลัพธ์การเรียนรู้ระดับหลักสูตรสู่รายวิชา (Program learning outcomes-based curriculum mapping)<br>แสดงด้วยสัญลักษณ์ I, R, P, M<br>๔.๒ แผนที่แสดงการกระจายความรับผิดชอบผลลัพธ์การเรียนรู้ตามมาตรฐานคุณวุฒิระดับอุดมศึกษาสู่รายวิชา (Program learning outcomes-based curriculum mapping) แสดงด้วยสัญลักษณ์<br>● ความรับผิดชอบหลัก ○ ความรับผิดชอบรอง<br>แสดงภาคผนวก ๔.๒ เฉพาะกรณีที่สภาวิชาชีพ หรือ สมาคมวิชาการของสาขาวิชา ยังกำหนดให้ใช้มาตรฐาน ตามกรอบมาตรฐานคุณวุฒิระดับอุดมศึกษาแห่งชาติในรูปแบบเดิม |
| ภาคผนวก ๕ | รายละเอียดอาจารย์ผู้รับผิดชอบหลักสูตร อาจารย์ประจำหลักสูตร และ อาจารย์พิเศษ                                                                                                                                                                                                                                                                                                                                                                                                                                                                 |
| ภาคผนวก ๖ | คำอธิบายรายวิชา                                                                                                                                                                                                                                                                                                                                                                                                                                                                                                                             |
| ภาคผนวก ๗ | สาระสำคัญในการปรับปรุงหลักสูตร..... ฉบับปี พ.ศ. ....<br>(หลักสูตรใหม่ ไม่ต้องจัดทำภาคผนวกนี้)                                                                                                                                                                                                                                                                                                                                                                                                                                               |

ภาคผนวก ๑

แบบรายงานข้อมูลหลักสูตร มหาวิทยาลัยมหิดล  
(MU Degree Profile)

**แบบรายงานข้อมูลหลักสูตร มหาวิทยาลัยมหิดล**  
**(MU Degree Profile)**  
**(หลักสูตรใหม่)**

| หลักสูตรระดับบัณฑิตศึกษา                                 |                                                                             |
|----------------------------------------------------------|-----------------------------------------------------------------------------|
| 1. ชื่อหลักสูตร<br>(ภาษาไทย) .....<br>(ภาษาอังกฤษ) ..... |                                                                             |
| 2. ชื่อปริญญา<br>(ภาษาไทย) .....<br>(ภาษาอังกฤษ) .....   |                                                                             |
| ภาพรวมของหลักสูตร                                        |                                                                             |
| ประเภทของหลักสูตร                                        |                                                                             |
| จำนวนหน่วยกิต                                            |                                                                             |
| ระยะเวลาการศึกษา /<br>วงรอบหลักสูตร                      |                                                                             |
| สถานภาพของหลักสูตร<br>และกำหนดการเปิดสอน                 |                                                                             |
| การให้ปริญญา                                             |                                                                             |
| สถาบันผู้ประสาทปริญญา<br>(ความร่วมมือกับสถาบันอื่น)      |                                                                             |
| องค์กรที่ให้การรับรองมาตรฐาน                             |                                                                             |
| ข้อมูลเฉพาะของหลักสูตร                                   |                                                                             |
| เป้าหมาย / วัตถุประสงค์<br>(Goals/ Objectives)           | เป้าหมายของหลักสูตร:<br>.....<br>วัตถุประสงค์ของหลักสูตร:<br>.....<br>..... |
| ลักษณะเฉพาะของหลักสูตร<br>(Distinctive Features)         |                                                                             |
| ระบบการศึกษา                                             |                                                                             |
| เส้นทางความก้าวหน้าของผู้สำเร็จการศึกษา                  |                                                                             |
| อาชีพสามารถประกอบได้                                     |                                                                             |
| การศึกษาต่อ                                              |                                                                             |
| ปรัชญาการศึกษาในการบริหารหลักสูตร                        |                                                                             |
| ปรัชญาการศึกษา                                           |                                                                             |



|                                                                |  |
|----------------------------------------------------------------|--|
| กลยุทธ์ / แนวปฏิบัติ<br>ในการจัดการเรียนการสอน                 |  |
| กลยุทธ์/แนวปฏิบัติ<br>ในการประเมินผลการเรียนรู้<br>ของนักศึกษา |  |
| <b>สมรรถนะที่เสริมสร้างให้นักศึกษาของหลักสูตร</b>              |  |
| ทักษะทั่วไป (Generic<br>Competences)                           |  |
| ทักษะเฉพาะ (Subject-specific<br>Competences)                   |  |
| <b>ผลลัพธ์การเรียนรู้ระดับหลักสูตร PLOs</b>                    |  |
| เมื่อสิ้นสุดการเรียนการสอนในหลักสูตร ผู้สำเร็จการศึกษาจะสามารถ |  |
| PLO1 .....                                                     |  |
| PLO2 .....                                                     |  |
| PLO3 .....                                                     |  |
| PLO4 .....                                                     |  |
| PLO5 .....                                                     |  |
| PLO6 .....                                                     |  |
| PLO... .....                                                   |  |
| PLO... .....                                                   |  |

**ความต้องการและความคาดหวังของผู้มีส่วนได้ส่วนเสีย (Key Stakeholders)** (สรุปข้อความโดยประมวลจากแบบสอบถามหรือการประชุมสัมมนา ฯลฯ ให้เห็นภาพรวมของหลักสูตรว่าเปิดหลักสูตรแล้วเกิดประโยชน์อย่างไร ทั้งนี้ควรมีการสอบถามความคิดเห็นจากหน่วยงานต่าง ๆ ที่จะรับบุคลากรที่สำเร็จการศึกษาเข้าทำงานด้วย เพื่อให้เห็นภาพที่หลากหลายชัดเจนและเป็นประโยชน์ในการกำหนดเป้าหมายและพัฒนาหลักสูตร)

| กลุ่มผู้มีส่วนได้ส่วนเสีย<br>ที่ทำการสำรวจ | สรุปความต้องการและความคาดหวัง<br>ของผู้มีส่วนได้ส่วนเสีย | ข้อเสนอแนะจากผู้มีส่วนได้<br>ส่วนเสีย |
|--------------------------------------------|----------------------------------------------------------|---------------------------------------|
| ๑.                                         |                                                          |                                       |
| ๒.                                         |                                                          |                                       |
| ๑.                                         |                                                          |                                       |
| ๒.                                         |                                                          |                                       |
| ๑.                                         |                                                          |                                       |

การเปิดสอนหลักสูตรนี้ของมหาวิทยาลัยอื่นในประเทศไทยหรือต่างประเทศ (อย่างน้อย ๓ มหาวิทยาลัย)

๑. ....
๒. ....

๓. ....

มหาวิทยาลัยในประเทศไทยหรือต่างประเทศที่เป็นคู่แข่ง คู่แข่ง ในการดำเนินการพัฒนา ปรับปรุง  
หลักสูตร

.....

**แบบรายงานข้อมูลหลักสูตร มหาวิทยาลัยมหิดล**  
**(MU Degree Profile)**  
 (หลักสูตรปรับปรุง)

| หลักสูตรระดับบัณฑิตศึกษา                            |                                                                             |                                                                             |
|-----------------------------------------------------|-----------------------------------------------------------------------------|-----------------------------------------------------------------------------|
| หัวข้อ                                              | หลักสูตร ปี พ.ศ. ...<br>(หลักสูตรเดิม)                                      | หลักสูตร ปี พ.ศ. ...<br>(หลักสูตรปรับปรุง)                                  |
| ชื่อหลักสูตร                                        |                                                                             |                                                                             |
| ภาษาไทย                                             |                                                                             |                                                                             |
| ภาษาอังกฤษ                                          |                                                                             |                                                                             |
| ชื่อปริญญา                                          |                                                                             |                                                                             |
| ภาษาไทย                                             |                                                                             |                                                                             |
| ภาษาอังกฤษ                                          |                                                                             |                                                                             |
| <b>ภาพรวมของหลักสูตร</b>                            |                                                                             |                                                                             |
| ประเภทของหลักสูตร                                   |                                                                             |                                                                             |
| จำนวนหน่วยกิต                                       |                                                                             |                                                                             |
| ระยะเวลาการศึกษา / วงรอบ<br>หลักสูตร                |                                                                             |                                                                             |
| สถานภาพของหลักสูตร<br>และกำหนดการเปิดสอน            |                                                                             |                                                                             |
| การให้ปริญญา                                        |                                                                             |                                                                             |
| สถาบันผู้ประสาทปริญญา<br>(ความร่วมมือกับสถาบันอื่น) |                                                                             |                                                                             |
| องค์กรที่ให้การรับรองมาตรฐาน                        |                                                                             |                                                                             |
| <b>ข้อมูลเฉพาะของหลักสูตร</b>                       |                                                                             |                                                                             |
| เป้าหมาย และ วัตถุประสงค์<br>Goals & Objectives     | เป้าหมายของหลักสูตร:<br>.....<br>วัตถุประสงค์ของหลักสูตร:<br>.....<br>..... | เป้าหมายของหลักสูตร:<br>.....<br>วัตถุประสงค์ของหลักสูตร:<br>.....<br>..... |
| ลักษณะเฉพาะของหลักสูตร<br>Distinctive Features      |                                                                             |                                                                             |
| ระบบการศึกษา                                        |                                                                             |                                                                             |
| <b>เส้นทางความก้าวหน้าของผู้สำเร็จการศึกษา</b>      |                                                                             |                                                                             |
| อาชีพสามารถประกอบได้                                |                                                                             |                                                                             |

|                                                          |                                                                |                                                                |
|----------------------------------------------------------|----------------------------------------------------------------|----------------------------------------------------------------|
| การศึกษาต่อ                                              |                                                                |                                                                |
| <b>ปรัชญาการศึกษาในการบริหารหลักสูตร</b>                 |                                                                |                                                                |
| ปรัชญาการศึกษา                                           |                                                                |                                                                |
| กลยุทธ์ / แนวปฏิบัติในการจัดการเรียนการสอน               |                                                                |                                                                |
| กลยุทธ์ / แนวปฏิบัติในการประเมินผลการเรียนรู้ของนักศึกษา |                                                                |                                                                |
| <b>สมรรถนะที่เสริมสร้างให้นักศึกษาของหลักสูตร</b>        |                                                                |                                                                |
| ทักษะทั่วไป (Generic Competences)                        |                                                                |                                                                |
| ทักษะเฉพาะ (Subject-specific Competences)                |                                                                |                                                                |
| <b>ผลลัพธ์การเรียนรู้ระดับหลักสูตร PLOs</b>              |                                                                |                                                                |
|                                                          | เมื่อสิ้นสุดการเรียนการสอนในหลักสูตร ผู้สำเร็จการศึกษาจะสามารถ | เมื่อสิ้นสุดการเรียนการสอนในหลักสูตร ผู้สำเร็จการศึกษาจะสามารถ |
|                                                          | PLO1                                                           | PLO1                                                           |
|                                                          | PLO2                                                           | PLO2                                                           |
|                                                          | PLO3                                                           | PLO3                                                           |
|                                                          | PLO4                                                           | PLO4                                                           |
|                                                          | PLO5                                                           | PLO5                                                           |
|                                                          | PLO6                                                           | PLO6                                                           |
|                                                          | PLO..                                                          | PLO..                                                          |
|                                                          | PLO..                                                          | PLO..                                                          |

การเปิดสอนหลักสูตรนี้ของมหาวิทยาลัยอื่นในประเทศไทยหรือต่างประเทศ (อย่างน้อย ๓ มหาวิทยาลัย)

๑. ....

๒. ....

๓. ....

มหาวิทยาลัยในประเทศไทยหรือต่างประเทศที่เป็นคู่แข่ง คู่แข่ง ในการดำเนินการพัฒนา ปรับปรุงหลักสูตร

.....

## ผลการดำเนินการของหลักสูตรที่ผ่านมาในช่วง ๕ ปีที่ผ่านมา

### ๑. สถิติการรับนักศึกษาและสถิติผู้สำเร็จการศึกษา (๕ ปีย้อนหลัง)

| รหัส<br>นักศึกษา | คาดว่า<br>จะรับ | ผู้สมัคร | รับเข้า | พ้น<br>สภาพ | สำเร็จ<br>การศึกษา | กำลัง<br>ศึกษา | ภาษาอังกฤษ |         | ความก้าวหน้าการทำวิทยานิพนธ์ |   |   |   |   |   | รอเผยแพร่ |  |
|------------------|-----------------|----------|---------|-------------|--------------------|----------------|------------|---------|------------------------------|---|---|---|---|---|-----------|--|
|                  |                 |          |         |             |                    |                | ผ่าน       | ไม่ผ่าน | ๑                            | ๒ | ๓ | ๔ | ๕ | ๖ |           |  |
| ๒๕๖๖             |                 |          |         |             |                    |                |            |         |                              |   |   |   |   |   |           |  |
| ๒๕๖๕             |                 |          |         |             |                    |                |            |         |                              |   |   |   |   |   |           |  |
| ๒๕๖๔             |                 |          |         |             |                    |                |            |         |                              |   |   |   |   |   |           |  |
| ๒๕๖๓             |                 |          |         |             |                    |                |            |         |                              |   |   |   |   |   |           |  |
| ๒๕๖๒             |                 |          |         |             |                    |                |            |         |                              |   |   |   |   |   |           |  |
| รวม              |                 |          |         |             |                    |                |            |         |                              |   |   |   |   |   |           |  |

๑ = ยังไม่ดำเนินการใด ๆ    ๒ = สอบประมวลความรู้แล้ว/สอบวัดคุณสมบัติแล้ว    ๓ = แต่งตั้งที่ปรึกษาโครงร่างแล้ว

๔ = สอบโครงร่างแล้ว    ๕ = แต่งตั้ง คกก.ที่ปรึกษาวิทยานิพนธ์แล้ว    ๖ = สอบวิทยานิพนธ์แล้ว

### ๒. อัตราการได้งานทำของมหาบัณฑิต / ดุษฎีบัณฑิต (๕ ปีย้อนหลัง)

| ปีที่สำเร็จ<br>การศึกษา | ได้งานทำ                     |                              |         | ยังไม่ได้งานทำ | ศึกษาต่อ |
|-------------------------|------------------------------|------------------------------|---------|----------------|----------|
|                         | ได้งานตรงตาม<br>สาขาที่เรียน | ได้งานไม่ตรง<br>สาขาที่เรียน | ไม่ระบุ |                |          |
| ๒๕XX                    |                              |                              |         |                |          |
| ๒๕XX                    |                              |                              |         |                |          |
| ๒๕XX                    |                              |                              |         |                |          |
| ๒๕XX                    |                              |                              |         |                |          |
| ๒๕XX                    |                              |                              |         |                |          |

หมายเหตุ: ข้อมูลได้จากระบบ GRAD MIS

### ๓. ความพึงพอใจของผู้ใช้มหาบัณฑิต / ดุษฎีบัณฑิตย้อนหลัง ๓ ปี

| ปี   | จำนวน<br>ผู้สำเร็จ<br>การศึกษาที่<br>ได้งานทำ | จำนวนผู้ใช้<br>บัณฑิตที่ตอบ<br>แบบสอบถาม | คิดเป็น<br>ร้อยละ | ระดับความพึง<br>พอใจของผู้ใช้<br>บัณฑิต | ข้อเสนอแนะจากผู้ใช้บัณฑิต |
|------|-----------------------------------------------|------------------------------------------|-------------------|-----------------------------------------|---------------------------|
| ๒๕XX |                                               |                                          |                   |                                         |                           |
| ๒๕XX |                                               |                                          |                   |                                         |                           |
| ๒๕XX |                                               |                                          |                   |                                         |                           |

หมายเหตุ: ข้อที่ ๓ และ ๔ ถ้าหลักสูตรยังไม่มีผู้สำเร็จการศึกษาให้ใช้สัญลักษณ์ NA

## ๔. ความต้องการและความคาดหวังของผู้มีส่วนได้ส่วนเสียหลัก (Key Stakeholders)

| ปีที่สำรวจ | กลุ่มผู้มีส่วนได้ส่วนเสีย<br>ที่ทำการสำรวจ | สรุปความต้องการและความคาดหวัง<br>ของผู้มีส่วนได้ส่วนเสีย | ข้อเสนอแนะจากผู้มี<br>ส่วนได้ส่วนเสีย |
|------------|--------------------------------------------|----------------------------------------------------------|---------------------------------------|
| ๒๕XX       | ๑.                                         |                                                          |                                       |
|            | ๒.                                         |                                                          |                                       |
| ๒๕XX       | ๑.                                         |                                                          |                                       |
|            | ๒.                                         |                                                          |                                       |
| ๒๕XX       | ๑.                                         |                                                          |                                       |

## ๕. ผลสำรวจความพึงพอใจของนักศึกษาที่มีต่อหลักสูตรระดับบัณฑิตศึกษาย้อนหลัง ๕ ปีการศึกษา

| หัวข้อ                                                 | ปีการศึกษา |      |      |      |      |
|--------------------------------------------------------|------------|------|------|------|------|
|                                                        | ๒๕..       | ๒๕.. | ๒๕.. | ๒๕.. | ๒๕.. |
| ๑) โครงสร้างและเนื้อหาวิชาของหลักสูตร                  | ๔.๔๐       | X.XX | X.XX | X.XX | X.XX |
| ๒) อาจารย์ผู้สอน                                       | ๓.๒๙       | X.XX | X.XX | X.XX | X.XX |
| ๓) อาจารย์ที่ปรึกษาวิทยานิพนธ์/การค้นคว้าอิสระ<br>หลัก | X.XX       | X.XX | X.XX | X.XX | X.XX |
| ๔) การบริหารจัดการเรียนการสอนของหลักสูตร               | X.XX       | X.XX | X.XX | X.XX | X.XX |
| ๕) การจัดกิจกรรมพัฒนานักศึกษา                          | X.XX       | X.XX | X.XX | X.XX | X.XX |
| ภาพรวมความพึงพอใจของนักศึกษาที่มีต่อ<br>หลักสูตร       | X.XX       | X.XX | X.XX | X.XX | X.XX |

หมายเหตุ ดูข้อมูลได้จากระบบ GRAD MIS

## ภาคผนวก ๒

๒.๑ ผลลัพธ์การเรียนรู้ระดับหลักสูตร และผลลัพธ์การเรียนรู้ย่อย (PLOs และ SubPLOs)

๒.๒ ความสัมพันธ์ระหว่างผลลัพธ์การเรียนรู้ระดับหลักสูตร กับคุณลักษณะที่พึงประสงค์ของบัณฑิต มหาวิทยาลัยมหิดล

๒.๓ ความคาดหวังของผลลัพธ์การเรียนรู้ของนักศึกษาในแต่ละชั้นปี เมื่อสิ้นปีการศึกษา

**ภาคผนวก ๒.๑ ผลลัพธ์การเรียนรู้ระดับหลักสูตร (PLOs) และ ผลลัพธ์การเรียนรู้ย่อย (SubPLOs)**

เมื่อสิ้นสุดการเรียนการสอนในหลักสูตร ผู้สำเร็จการศึกษาจะสามารถ

| PLOs       | SubPLOs   |
|------------|-----------|
| PLO1 ..... | 1.1 ..... |
|            | 1.2 ..... |
|            | 1.3 ..... |
| PLO2 ..... | 2.1 ..... |
|            | 2.2 ..... |
|            | 2.3 ..... |
|            | 2.4 ..... |
| PLO3 ..... | 3.1 ..... |
|            | 3.2 ..... |
|            | 3.3 ..... |
| PLO4 ..... |           |
|            |           |
|            |           |
|            |           |
| ...        |           |
| ...        |           |
|            |           |



ภาคผนวก ๒.๒ ความสัมพันธ์ระหว่างผลลัพธ์การเรียนรู้ระดับหลักสูตรกับคุณลักษณะที่พึงประสงค์ของบัณฑิตมหาวิทยาลัยมหิดล

| PLOs     | 4 MU-Graduate Attributes                                                        |                                                                             |                                                                            |                                                                                                   |
|----------|---------------------------------------------------------------------------------|-----------------------------------------------------------------------------|----------------------------------------------------------------------------|---------------------------------------------------------------------------------------------------|
|          | T-shaped<br>Breathe &<br>Depth: รู้แจ้ง รู้<br>จริง ทั้งด้านกว้าง<br>และด้านลึก | Globally<br>Talented: มีทักษะ<br>ประสบการณ์<br>สามารถแข่งขันได้<br>ระดับโลก | Socially<br>Contributing: มี<br>จิตสาธารณะ<br>สามารถทำ<br>ประโยชน์ให้สังคม | Entrepreneurially<br>Minded: กล้าคิด กล้าทำ<br>กล้าตัดสินใจ สร้างสรรค์<br>สิ่งใหม่ในทางที่ถูกต้อง |
| PLO1 ... |                                                                                 |                                                                             |                                                                            |                                                                                                   |
| PLO2 ... |                                                                                 |                                                                             |                                                                            |                                                                                                   |
| PLO3 ... |                                                                                 |                                                                             |                                                                            |                                                                                                   |
| PLO4 ... |                                                                                 |                                                                             |                                                                            |                                                                                                   |
| PLO5 ... |                                                                                 |                                                                             |                                                                            |                                                                                                   |
| ...      |                                                                                 |                                                                             |                                                                            |                                                                                                   |
| ...      |                                                                                 |                                                                             |                                                                            |                                                                                                   |

**ภาคผนวก ๒.๓ ความคาดหวังของผลลัพธ์การเรียนรู้ของนักศึกษาในแต่ละชั้นปี เมื่อสิ้นปีการศึกษา**

| PLOs | ชั้นปีที่ ๑ | ชั้นปีที่ ๒ | ชั้นปีที่ ๓ | ชั้นปีที่ ๔ |
|------|-------------|-------------|-------------|-------------|
| PLO1 |             |             |             |             |
| PLO2 |             |             |             |             |
| PLO3 |             |             |             |             |
| PLO4 |             |             |             |             |
| ...  |             |             |             |             |
|      |             |             |             |             |

**คำอธิบาย**

- ★ ระบุจำนวนชั้นปีตามแผนการศึกษา เช่น แผนการศึกษากำหนดระยะเวลา ๒ ปี ให้ระบุ ๒ ชั้นปี
- ★ รายละเอียดความคาดหวังของผลลัพธ์การเรียนรู้เมื่อสิ้นปีการศึกษานักศึกษาจะสามารถเรียนรู้สิ่งใดได้บ้าง
- ★ ความคาดหวังของผลลัพธ์การเรียนรู้เมื่อสิ้นปีการศึกษาที่ต้องสอดคล้องกับผลการเรียนรู้ที่คาดหวังระดับหลักสูตร (PLO) ที่ระบุไว้ในเอกสารหลักสูตร

## ภาคผนวก ๓

๓.๑ ความสัมพันธ์ระหว่างผลลัพธ์การเรียนรู้ระดับหลักสูตร (PLOs) กับผลลัพธ์การเรียนรู้ตามมาตรฐานคุณวุฒิระดับอุดมศึกษา

๓.๒ ความสัมพันธ์ระหว่างผลลัพธ์การเรียนรู้ระดับหลักสูตร (PLOs) กับความต้องการ/ความคาดหวังของผู้มีส่วนได้ส่วนเสีย

**ภาคผนวก ๓.๑** ความสัมพันธ์ระหว่าง ผลลัพธ์การเรียนรู้ระดับหลักสูตร (PLOs) กับ ผลลัพธ์การเรียนรู้ตามมาตรฐานคุณวุฒิระดับอุดมศึกษา

| ผลลัพธ์การเรียนรู้ตามมาตรฐานคุณวุฒิระดับอุดมศึกษา | PLO1 | PLO2 | PLO3 | PLO4 | PLO5 | PLO6 | PLO7 | PLO8 | PLO9 | ... |
|---------------------------------------------------|------|------|------|------|------|------|------|------|------|-----|
| <b>ด้านที่ ๑ ด้านความรู้</b>                      |      |      |      |      |      |      |      |      |      |     |
| ๑.๑                                               |      |      |      |      |      |      |      |      |      |     |
| ๑.๒                                               |      |      |      |      |      |      |      |      |      |     |
| ๑.๓                                               |      |      |      |      |      |      |      |      |      |     |
| <b>ด้านที่ ๒ ด้านทักษะ</b>                        |      |      |      |      |      |      |      |      |      |     |
| ๒.๑                                               |      |      |      |      |      |      |      |      |      |     |
| ๒.๒                                               |      |      |      |      |      |      |      |      |      |     |
| ๒.๓                                               |      |      |      |      |      |      |      |      |      |     |
| <b>ด้านที่ ๓ ด้านจริยธรรม</b>                     |      |      |      |      |      |      |      |      |      |     |
| ๓.๑                                               |      |      |      |      |      |      |      |      |      |     |
| ๓.๒                                               |      |      |      |      |      |      |      |      |      |     |
| ๓.๓                                               |      |      |      |      |      |      |      |      |      |     |
| <b>ด้านที่ ๔ ด้านลักษณะบุคคล</b>                  |      |      |      |      |      |      |      |      |      |     |
| ๔.๑                                               |      |      |      |      |      |      |      |      |      |     |
| ๔.๒                                               |      |      |      |      |      |      |      |      |      |     |
| ๔.๓                                               |      |      |      |      |      |      |      |      |      |     |
| <b>ด้านที่ ๕ ทักษะอื่น ๆ (ถ้ามี)</b>              |      |      |      |      |      |      |      |      |      |     |
| ๕.๑                                               |      |      |      |      |      |      |      |      |      |     |
| ๕.๒                                               |      |      |      |      |      |      |      |      |      |     |
| ๕.๓                                               |      |      |      |      |      |      |      |      |      |     |

ภาคผนวก ๓.๒ ความสัมพันธ์ระหว่างผลลัพธ์การเรียนรู้ระดับหลักสูตร (PLOs) กับความต้องการ/ความคาดหวังของผู้มีส่วนได้ส่วนเสีย

| ผู้มีส่วนได้ส่วนเสีย |                         | PLO1 | PLO2 | PLO3 | PLO4 | PLO5 | ... |
|----------------------|-------------------------|------|------|------|------|------|-----|
| กลุ่ม                | ความต้องการ/ความคาดหวัง |      |      |      |      |      |     |
| นักศึกษา             |                         |      |      |      |      |      |     |
| อาจารย์              |                         |      |      |      |      |      |     |
| ศิษย์เก่า            |                         |      |      |      |      |      |     |
| ผู้ใช้บัณฑิต         |                         |      |      |      |      |      |     |
| ...                  |                         |      |      |      |      |      |     |

#### คำอธิบาย

ให้หลักสูตรนำความต้องการ/ความคาดหวังของผู้มีส่วนได้ส่วนเสียระบุลงในตาราง และ Mapping กับ PLOs เพื่อสะท้อนความต้องการและความคาดหวังของผู้มีส่วนได้ส่วนเสียครอบคลุมตามมาตรฐานผลลัพธ์การเรียนรู้และสะท้อนเป้าหมายการพัฒนาผู้เรียนทั้งระยะสั้นและระยะยาว

## ภาคผนวก ๔

## แผนที่แสดงการกระจายความรับผิดชอบ

๔.๑ แผนที่แสดงการกระจายความรับผิดชอบผลลัพธ์การเรียนรู้ระดับหลักสูตรสู่รายวิชา  
(Program learning outcomes-based curriculum mapping)

แสดงด้วยสัญลักษณ์ I, R, P, M

๔.๒ แผนที่แสดงการกระจายความรับผิดชอบผลลัพธ์การเรียนรู้ตามมาตรฐานคุณวุฒิ  
ระดับอุดมศึกษาสู่รายวิชา (Program learning outcomes-based curriculum mapping)

แสดงด้วยสัญลักษณ์ ● ความรับผิดชอบหลัก ○ ความรับผิดชอบรอง

ภาคผนวก ๔.๑ แผนที่แสดงการกระจายความรับผิดชอบผลลัพธ์การเรียนรู้ระดับหลักสูตรสู่รายวิชา  
(Program learning outcomes-based curriculum mapping)

ตารางที่ ๑ รายวิชาบังคับตามแผนการศึกษา

| รหัสวิชา ชื่อวิชา       | จำนวน<br>หน่วยกิต | Program-Level Learning Outcomes (PLOs) |      |      |      |      |      |      |      |     |
|-------------------------|-------------------|----------------------------------------|------|------|------|------|------|------|------|-----|
|                         |                   | PLO1                                   | PLO2 | PLO3 | PLO4 | PLO5 | PLO6 | PLO7 | PLO8 | ... |
| <b>ชั้นปีที่ ๑</b>      |                   |                                        |      |      |      |      |      |      |      |     |
| ภาคการศึกษาที่ ๑        |                   |                                        |      |      |      |      |      |      |      |     |
| xxxx xxx .....          | a (x-y-z)         |                                        |      |      |      |      |      |      |      |     |
| ภาคการศึกษาที่ ๒        |                   |                                        |      |      |      |      |      |      |      |     |
|                         |                   |                                        |      |      |      |      |      |      |      |     |
| <b>ชั้นปีที่ ๒</b>      |                   |                                        |      |      |      |      |      |      |      |     |
| ภาคการศึกษาที่ ๑        |                   |                                        |      |      |      |      |      |      |      |     |
|                         |                   |                                        |      |      |      |      |      |      |      |     |
| ภาคการศึกษาที่ ๒        |                   |                                        |      |      |      |      |      |      |      |     |
|                         |                   |                                        |      |      |      |      |      |      |      |     |
| <b>ชั้นปีที่ ๓</b>      |                   |                                        |      |      |      |      |      |      |      |     |
| ภาคการศึกษาที่ ๑        |                   |                                        |      |      |      |      |      |      |      |     |
|                         |                   |                                        |      |      |      |      |      |      |      |     |
| ภาคการศึกษาที่ ๒        |                   |                                        |      |      |      |      |      |      |      |     |
|                         |                   |                                        |      |      |      |      |      |      |      |     |
| Comprehensive/Exit Exam |                   |                                        |      |      |      |      |      |      |      |     |

I = PLO is Introduced

R = PLO is Reinforced

P = PLO is Practiced

M = Level of Mastery is Assessed

\*หลักสูตรสามารถพิจารณาเพิ่ม A ในส่วนที่จะประเมินผลใน I R P ได้

ตารางที่ ๒ รายวิชาในหมวดวิชาเลือก

| รหัสวิชา ชื่อวิชา | จำนวน<br>หน่วยกิต | Program-Level Learning Outcomes (PLOs) |      |      |      |      |      |      |      |     |
|-------------------|-------------------|----------------------------------------|------|------|------|------|------|------|------|-----|
|                   |                   | PLO1                                   | PLO2 | PLO3 | PLO4 | PLO5 | PLO6 | PLO7 | PLO8 | ... |
| xxxx xxx .....    | a (x-y-z)         |                                        |      |      |      |      |      |      |      |     |
|                   |                   |                                        |      |      |      |      |      |      |      |     |
|                   |                   |                                        |      |      |      |      |      |      |      |     |
|                   |                   |                                        |      |      |      |      |      |      |      |     |
|                   |                   |                                        |      |      |      |      |      |      |      |     |

ตารางที่ ๓ วิทยานิพนธ์/การค้นคว้าอิสระ

| รหัสวิชา ชื่อวิชา | จำนวน<br>หน่วยกิต | Program-Level Learning Outcomes (PLOs) |      |      |      |      |      |      |      |     |
|-------------------|-------------------|----------------------------------------|------|------|------|------|------|------|------|-----|
|                   |                   | PLO1                                   | PLO2 | PLO3 | PLO4 | PLO5 | PLO6 | PLO7 | PLO8 | ... |
| xxxx xxx .....    | a (x-y-z)         |                                        |      |      |      |      |      |      |      |     |
|                   |                   |                                        |      |      |      |      |      |      |      |     |
|                   |                   |                                        |      |      |      |      |      |      |      |     |
|                   |                   |                                        |      |      |      |      |      |      |      |     |
|                   |                   |                                        |      |      |      |      |      |      |      |     |

หมายเหตุ แผนการศึกษาทำวิทยานิพนธ์อย่างเดียว ขอให้ระบุกิจกรรม (Research Activities) ในแต่ละภาคการศึกษาให้ชัดเจน สำหรับแผนการศึกษาอื่น อาจพิจารณาระบุกิจกรรม (Research Activities) ได้



ภาคผนวก ๔.๒ แผนที่แสดงการกระจายความรับผิดชอบผลลัพธ์การเรียนรู้ตามมาตรฐานคุณวุฒิ  
ระดับอุดมศึกษาสู่วิชา (Program learning outcomes-based curriculum mapping)

● ความรับผิดชอบหลัก ○ ความรับผิดชอบรอง

| หมวดวิชา / รหัสวิชา /<br>ชื่อวิชา | จำนวนหน่วยกิต | ความรู้ |   |   |   | ทักษะ |   |   |   | จริยธรรม |   |   |   | ลักษณะบุคคล |   |   |   | ทักษะด้าน<br>อื่นๆ |   |   |   |
|-----------------------------------|---------------|---------|---|---|---|-------|---|---|---|----------|---|---|---|-------------|---|---|---|--------------------|---|---|---|
|                                   |               | 1       | 2 | 3 | 4 | 1     | 2 | 3 | 4 | 1        | 2 | 3 | 4 | 1           | 2 | 3 | 4 | 1                  | 2 | 3 | 4 |
| ● หมวดวิชาบังคับ                  |               |         |   |   |   |       |   |   |   |          |   |   |   |             |   |   |   |                    |   |   |   |
|                                   |               |         |   |   |   |       |   |   |   |          |   |   |   |             |   |   |   |                    |   |   |   |
|                                   |               |         |   |   |   |       |   |   |   |          |   |   |   |             |   |   |   |                    |   |   |   |
|                                   |               |         |   |   |   |       |   |   |   |          |   |   |   |             |   |   |   |                    |   |   |   |
| ● หมวดวิชาเลือก                   |               |         |   |   |   |       |   |   |   |          |   |   |   |             |   |   |   |                    |   |   |   |
|                                   |               |         |   |   |   |       |   |   |   |          |   |   |   |             |   |   |   |                    |   |   |   |
|                                   |               |         |   |   |   |       |   |   |   |          |   |   |   |             |   |   |   |                    |   |   |   |
|                                   |               |         |   |   |   |       |   |   |   |          |   |   |   |             |   |   |   |                    |   |   |   |
| ● วิทยานิพนธ์/การ<br>ค้นคว้าอิสระ |               |         |   |   |   |       |   |   |   |          |   |   |   |             |   |   |   |                    |   |   |   |
|                                   |               |         |   |   |   |       |   |   |   |          |   |   |   |             |   |   |   |                    |   |   |   |
|                                   |               |         |   |   |   |       |   |   |   |          |   |   |   |             |   |   |   |                    |   |   |   |
|                                   |               |         |   |   |   |       |   |   |   |          |   |   |   |             |   |   |   |                    |   |   |   |

หมายเหตุ แผนการศึกษาทำวิทยานิพนธ์อย่างเดียว ขอให้ระบุกิจกรรม (Research Activities) ในแต่ละภาคการศึกษาให้  
ชัดเจน สำหรับแผนการศึกษาอื่น อาจพิจารณาระบุกิจกรรม (Research Activities) ได้

### คำอธิบาย

- พิมพ์รหัสวิชา และชื่อรายวิชาที่มีในโครงสร้างหลักสูตรให้ครบทุกรายวิชา
- วิเคราะห์ผลการเรียนรู้ของรายวิชานั้นๆ และระบุว่ารายวิชาดังกล่าว มีความรับผิดชอบให้เกิดผลการเรียนรู้  
ในข้อใดในผลการเรียนรู้แต่ละด้านของหลักสูตร
- ให้ใช้สัญลักษณ์ ● แทน ความรับผิดชอบหลัก และ ○ แทน ความรับผิดชอบรอง
- กำหนดความรับผิดชอบหลักและความรับผิดชอบรองให้มีความสัมพันธ์กับคำอธิบายรายวิชา แบบผลลัพธ์  
การเรียนรู้ระดับหลักสูตร ควรพิจารณาควบคู่ไปกับผลลัพธ์การเรียนรู้ระดับหลักสูตร (PLOs) กลยุทธ์การ  
สอน และการประเมินผลในหมวดที่ ๔ และภาคผนวก ๔.๑ แผนที่แสดงการกระจายความรับผิดชอบผลลัพธ์  
การเรียนรู้ระดับหลักสูตรสู่วิชา (Program learning outcomes-based curriculum mapping) เพื่อ  
เป็นแนวทางในภาพรวมว่าผลการเรียนรู้ของหลักสูตรที่ระบุนั้นสามารถกระจายความรับผิดชอบไปสู่วิชา  
ต่าง ๆ ในหลักสูตรได้ครอบคลุมทุกรายวิชาหรือไม่ หากไม่ครอบคลุมต้องย้อนกลับไปพิจารณาทบทวนผลการ

เรียนรู้ที่ระบุไว้ในหลักสูตรอีกครั้ง เนื่องจากกระบวนการพัฒนาผลการเรียนรู้ในหมวดที่ ๔ ไม่ชัดเจน ทำให้รายวิชาไม่สามารถรองรับได้

- ขอให้พิจารณาทบทวนการกำหนดความรับผิดชอบหลัก ความรับผิดชอบรองให้เป็นตามความจริง โดยให้มีความสอดคล้องสัมพันธ์กับเนื้อหาสาระของรายวิชา

## ภาคผนวก ๕

รายละเอียดอาจารย์ผู้รับผิดชอบหลักสูตร  
อาจารย์ประจำหลักสูตร และอาจารย์พิเศษ

**รายละเอียดอาจารย์ผู้รับผิดชอบหลักสูตร  
และอาจารย์ประจำหลักสูตร**

**ก. อาจารย์ผู้รับผิดชอบหลักสูตร**

๑. ชื่อ-นามสกุล .....

๒. งานวิจัยที่สนใจหรือมีความชำนาญการ

๑. ....

๒. ....

**๓. ผลงานทางวิชาการ**

ผลงานทางวิชาการที่ไม่ใช่ส่วนหนึ่งของการศึกษาเพื่อรับปริญญา และเป็นผลงานที่ได้รับการเผยแพร่ตามหลักเกณฑ์ที่กำหนดในการพิจารณาแต่งตั้งให้บุคคลดำรงตำแหน่งทางวิชาการในรอบ ๕ ปีย้อนหลัง

| ประเภทผลงาน                          | ชื่อผลงาน | เกณฑ์มาตรฐานผลงานวิชาการ/ค่าน้ำหนัก | ปีที่เผยแพร่ผลงาน |
|--------------------------------------|-----------|-------------------------------------|-------------------|
| ผลงานวิจัยที่ได้รับการตีพิมพ์เผยแพร่ |           |                                     |                   |
| หนังสือ                              |           |                                     |                   |
| ตำรา                                 |           |                                     |                   |
| ผลงานทางวิชาการในลักษณะอื่น          |           |                                     |                   |

**คำอธิบาย**

- ★ ระบุประเภทผลงาน เช่น ผลงานวิจัย บทความทางวิชาการ หนังสือ ตำรา ผลงานทางวิชาการในลักษณะอื่น **จำนวน ๓-๕ รายการเท่านั้น**
- ★ เขียนตามรูปแบบบรรณานุกรม APA Style หรือ Vancouver Style ก็ได้หากเลือกรูปแบบใดแล้วให้ระบุตามรูปแบบนั้นกับทุกผลงานของอาจารย์ทุกคน โดยระบุชื่อเจ้าของผลงาน ชื่อผลงาน ปีที่พิมพ์ และแหล่งตีพิมพ์เผยแพร่ผลงาน แยกตามประเภทผลงาน
- ★ ระบุเกณฑ์มาตรฐานผลงานวิชาการ/ค่าน้ำหนัก เพื่อรายงานข้อมูลในการส่งเล่มหลักสูตรผ่านระบบ CHECO ของ อว.

**ตัวอย่าง**

| ประเภทผลงาน                          | ชื่อผลงาน                                                                                                                                                                                                                                                                                                                                  | เกณฑ์<br>มาตรฐาน<br>ผลงาน<br>วิชาการ/<br>ค่าน้ำหนัก | ปีที่<br>เผยแพร่<br>ผลงาน |
|--------------------------------------|--------------------------------------------------------------------------------------------------------------------------------------------------------------------------------------------------------------------------------------------------------------------------------------------------------------------------------------------|-----------------------------------------------------|---------------------------|
| ผลงานวิจัยที่ได้รับการตีพิมพ์เผยแพร่ | Chaiphongpachara T., Lotulit A., <b>Sumruayphol S.</b><br>Microhabitat use, morphology, and life cycle of brown widow spider <i>Latrodectus geometricus</i> (Araneae: Theridiidae) in Thailand: A case study of community housing in Samut Songkhram province. <i>Journal of Animal and Plant Sciences</i> . 2019;29(6):1793-800.          | ๑๒/๑                                                | ๒๕๖๒                      |
| บทความทางวิชาการ                     | <b>Kantamaturapoj, K.</b> , Kulthanmanusorn, A., Witthayapipopsakul, W., Viriyathorn, S., Patcharanarumol, W., Kanchanachitra, C., Wibulpolprasert, S., & Tangcharoensathien, V. Legislating for public accountability in universal health coverage, Thailand. <i>Bulletin of the World Health Organization</i> . 2020; 98 (2): 117 – 125. | ๑๒/๑                                                | ๒๕๖๓                      |
| ตำรา                                 | <b>วนิพพล มหาอาษา.</b> ตำรากฎหมายสิ่งแวดล้อมระหว่างประเทศ, แดเน็กซ์อินเตอร์คอร์ปอเรชั่น: กรุงเทพฯ. ๑๒๔ หน้า. ๒๕๖๓; ISBN: ๙๗๘-๖๑๖-๕๖๘-๓๓๔-๐.                                                                                                                                                                                                | ๗/๑                                                 | ๒๕๖๓                      |
| หนังสือ                              | <b>ธเนศ เกษศิลป์.</b> การบริหารจัดการสิ่งแวดล้อมตามแนวพุทธศาสตร์, แดเน็กซ์อินเตอร์คอร์ปอเรชั่น: กรุงเทพฯ. 138 หน้า, 2563: ISBN: 978-616-443-419-6                                                                                                                                                                                          | ๘/๑                                                 | ๒๕๖๓                      |

## ข. อาจารย์ประจำหลักสูตร

๑. ชื่อ-นามสกุล .....

### ๒. งานวิจัยที่สนใจหรือมีความชำนาญการ

๑. ....

๒. ....

### ๓. ผลงานทางวิชาการ

ผลงานทางวิชาการที่ไม่ใช่ส่วนหนึ่งของการศึกษาเพื่อรับปริญญา และเป็นผลงานที่ได้รับการเผยแพร่ตามหลักเกณฑ์ที่กำหนดในการพิจารณาแต่งตั้งให้บุคคลดำรงตำแหน่งทางวิชาการในรอบ ๕ ปีย้อนหลัง

| ประเภทผลงาน                          | ชื่อผลงาน | เกณฑ์<br>มาตรฐาน<br>ผลงาน<br>วิชาการ/<br>ค่าน้ำหนัก | ปีที่<br>เผยแพร่<br>ผลงาน |
|--------------------------------------|-----------|-----------------------------------------------------|---------------------------|
| ผลงานวิจัยที่ได้รับการตีพิมพ์เผยแพร่ |           |                                                     |                           |
| หนังสือ                              |           |                                                     |                           |
| ตำรา                                 |           |                                                     |                           |
| ผลงานทางวิชาการในลักษณะอื่น          |           |                                                     |                           |

## ค่าน้ำหนักของผลงานทางวิชาการ

| ที่ | เกณฑ์มาตรฐานผลงานวิชาการ                                                                                                                                                                                                                                                                                                                                                                                                                        | ค่าน้ำหนัก |
|-----|-------------------------------------------------------------------------------------------------------------------------------------------------------------------------------------------------------------------------------------------------------------------------------------------------------------------------------------------------------------------------------------------------------------------------------------------------|------------|
| 1   | งานสร้างสรรค์ที่ได้รับการเผยแพร่ในระดับความร่วมมือระหว่างประเทศ                                                                                                                                                                                                                                                                                                                                                                                 | 0.8        |
| 2   | งานสร้างสรรค์ที่ได้รับการเผยแพร่ในระดับชาติ                                                                                                                                                                                                                                                                                                                                                                                                     | 0.6        |
| 3   | งานสร้างสรรค์ที่ได้รับการเผยแพร่ในระดับนานาชาติ                                                                                                                                                                                                                                                                                                                                                                                                 | 1          |
| 4   | งานสร้างสรรค์ที่ได้รับการเผยแพร่ในระดับภูมิภาคอาเซียน                                                                                                                                                                                                                                                                                                                                                                                           | 1          |
| 5   | งานสร้างสรรค์ที่ได้รับการเผยแพร่ในระดับสถาบัน                                                                                                                                                                                                                                                                                                                                                                                                   | 0.4        |
| 6   | งานสร้างสรรค์ที่มีการเผยแพร่สู่สาธารณะในลักษณะใดลักษณะหนึ่ง หรือผ่านสื่ออิเล็กทรอนิกส์ online                                                                                                                                                                                                                                                                                                                                                   | 0.2        |
| 7   | ตำราหรือหนังสือที่ได้รับการประเมินผ่านเกณฑ์การขอรับตำแหน่งทางวิชาการแล้ว                                                                                                                                                                                                                                                                                                                                                                        | 1          |
| 8   | ตำราหรือหนังสือที่ผ่านการพิจารณาตามหลักเกณฑ์การประเมินตำแหน่งทางวิชาการ แต่ไม่ได้นำมาขอรับการประเมินตำแหน่งทางวิชาการ                                                                                                                                                                                                                                                                                                                           | 1          |
| 9   | บทความวิจัยหรือบทความทางวิชาการที่ตีพิมพ์ในวารสารวิชาการ ที่ปรากฏในฐานข้อมูลกลุ่มที่ 2                                                                                                                                                                                                                                                                                                                                                          | 0.6        |
| 10  | บทความวิจัยหรือบทความวิชาการฉบับสมบูรณ์ที่ตีพิมพ์ในรายงานสืบเนื่องจากการประชุมวิชาการระดับชาติ                                                                                                                                                                                                                                                                                                                                                  | 0.2        |
| 11  | บทความวิจัยหรือบทความวิชาการฉบับสมบูรณ์ ที่ตีพิมพ์ในรายงานสืบเนื่องจากการประชุมวิชาการระดับนานาชาติ หรือในวารสารวิชาการระดับชาติที่มีอยู่ในฐานข้อมูล ตามประกาศหรือระเบียบคณะกรรมการการอุดมศึกษา ว่าด้วยหลักเกณฑ์การพิจารณาวารสารทางวิชาการ สำหรับการเผยแพร่ผลงานทางวิชาการ พ.ศ. 2556                                                                                                                                                            | 0.4        |
| 12  | บทความวิจัยหรือบทความวิชาการที่ตีพิมพ์ในวารสารวิชาการระดับนานาชาติที่มีอยู่ในฐานข้อมูล ตามประกาศหรือระเบียบคณะกรรมการการอุดมศึกษา ว่าด้วยหลักเกณฑ์การพิจารณาวารสารทางวิชาการสำหรับการเผยแพร่ผลงานทางวิชาการ พ.ศ. 2556                                                                                                                                                                                                                           | 1          |
| 13  | บทความวิจัยหรือบทความวิชาการที่ตีพิมพ์ในวารสารวิชาการระดับนานาชาติที่มีอยู่ในฐานข้อมูล ตามประกาศหรือระเบียบคณะกรรมการการอุดมศึกษา ว่าด้วยหลักเกณฑ์การพิจารณาวารสารทางวิชาการสำหรับการเผยแพร่ผลงานทางวิชาการ พ.ศ. 2556 แต่สถาบันนำเสนอสภาสถาบันอนุมัติและจัดทำเป็นประกาศให้ทราบเป็นการทั่วไป และแจ้งให้ กกอ./กพอ. ทราบภายใน 30 วัน นับแต่วันที่ออกประกาศ ซึ่งไม่อยู่ใน Beall's list หรือตีพิมพ์ในวารสารวิชาการที่ปรากฏในฐานข้อมูล TCI กลุ่มที่ 1 | 0.8        |
| 14  | ประสบการณ์จากสถานประกอบการ                                                                                                                                                                                                                                                                                                                                                                                                                      | 1          |
| 15  | ผลงานค้นพบพันธุ์พืช พันธุ์สัตว์ ที่ค้นพบใหม่ และได้รับการจดทะเบียน                                                                                                                                                                                                                                                                                                                                                                              | 1          |
| 16  | ผลงานที่ได้รับการจดสิทธิบัตร                                                                                                                                                                                                                                                                                                                                                                                                                    | 1          |

| ที่ | เกณฑ์มาตรฐานผลงานวิชาการ                                                      | ค่าน้ำหนัก |
|-----|-------------------------------------------------------------------------------|------------|
| 17  | ผลงานวิจัยที่ได้รับการจดอนุสิทธิบัตร                                          | 0.4        |
| 18  | ผลงานวิจัยที่หน่วยงานหรือองค์กรระดับชาติว่าจ้างให้ดำเนินการ                   | 1          |
| 19  | ผลงานวิชาการรับใช้สังคมที่ได้รับการประเมินผ่านเกณฑ์การขอตำแหน่งทางวิชาการแล้ว | 1          |



ภาคผนวก ๖  
คำอธิบายรายวิชา

## คำอธิบายรายวิชา

### หมวดวิชาบังคับ

หน่วยกิต (บรรยาย-ปฏิบัติ-ศึกษาด้วยตนเอง)

|          |        |          |
|----------|--------|----------|
| XXXX XXX | .....  | a(x-y-z) |
| XXXX XXX | .....  |          |
|          | ก..... |          |
|          | A..... |          |

### หมวดวิชาเลือก

|          |        |          |
|----------|--------|----------|
| XXXX XXX | .....  | a(x-y-z) |
| XXXX XXX | .....  |          |
|          | ก..... |          |
|          | A..... |          |

### วิทยานิพนธ์/การค้นคว้าอิสระ

|          |        |          |
|----------|--------|----------|
| XXXX XXX | .....  | a(x-y-z) |
| XXXX XXX | .....  |          |
|          | ก..... |          |
|          | A..... |          |

### คำอธิบาย

- ★ ระบุรหัสวิชา ชื่อวิชาทั้งภาษาไทยและภาษาอังกฤษ จำนวนหน่วยกิต
- ★ ระบุจำนวนชั่วโมงบรรยาย จำนวนชั่วโมงปฏิบัติ และจำนวนชั่วโมงศึกษาด้วยตนเองต่อสัปดาห์ไว้ในวงเล็บต่อท้ายจำนวนหน่วยกิต
- ★ คำอธิบายรายวิชาให้แยกตามหมวดวิชา และเรียงลำดับรายวิชาตามโครงสร้างหลักสูตร
- ★ คำอธิบายรายวิชาในหมวดวิชาบังคับ ควรปรากฏเรื่องคุณธรรม จริยธรรมในรายวิชาที่เกี่ยวข้องด้วย
- ★ การเขียนคำอธิบายรายวิชา ให้ระบุเฉพาะหัวข้อเรื่องสำคัญ หัวข้อที่เด่นและเป็นหลักที่จะบรรยายเท่านั้น ใช้ภาษาที่กระชับ รัดกุม เขียนเป็นวลี และต้องสอดคล้องกับที่ระบุไว้ในรายละเอียดของรายวิชา (มคอ.๓)
- ★ ศัพท์บัญญัติทางวิชาการต่างๆ ที่แปลมาจากภาษาต่างประเทศ ให้ใช้ตามศัพท์บัญญัติฉบับล่าสุดของราชบัณฑิตยสถาน หรือตามประมวลศัพท์บัญญัติที่ยอมรับในสาขานั้นๆ และอ้างอิงได้หากไม่มีศัพท์บัญญัติให้เขียนคำไทยทับศัพท์ให้ถูกต้องตามหลักการทับศัพท์ที่ราชบัณฑิตยสถานกำหนด
- ★ ไม่ต้องใช้คำกริยานำ เช่น วิชานี้บรรยายถึง เนื้อหาวิชาครอบคลุม วิชานี้ศึกษาเกี่ยวกับ

- \* ต้องไม่ปรากฏคำว่า ได้แก่ เช่น อาทิ เป็นต้น รวมทั้ง รวมถึง
- \* ไม่ต้องใช้เครื่องหมายวรรคตอนสำหรับคำอธิบายรายวิชาภาษาไทย เช่น เครื่องหมายจุลภาค “,” เครื่องหมายอัฒภาค “;”
- \* คำอธิบายรายวิชาภาษาไทย ต้องไม่ปรากฏคำภาษาอังกฤษแทรก
- \* คำอธิบายรายวิชาภาษาอังกฤษ เมื่อแปลแล้วต้องตรงกันกับคำอธิบายรายวิชาภาษาไทย

### ตัวอย่าง

หน่วยกิต (บรรยาย-ปฏิบัติ-ศึกษาค้นคว้าด้วยตนเอง)

#### (๑) หมวดวิชาบังคับ

วศสอ ๖๐๑ สถาปัตยกรรมธุรกิจ

๓ (๓-๐-๖)

EGEA 601 Business Architecture

กระบวนการธุรกิจ การประยุกต์เทคโนโลยีสารสนเทศและการโทรคมนาคมในกระบวนการธุรกิจ วิสัยทัศน์ธุรกิจ จุดมุ่งหมายและกลยุทธ์ การออกแบบผลิตภัณฑ์และบริการ กลยุทธ์สถานที่ การวางแผนความจุ การจัดการโซ่อุปทาน เอ็นอาร์พี อีอาร์พี การจัดการตารางงาน การพัฒนาเคพีไอ เครื่องมือทำการตัดสินใจ ธุรกิจ จริยธรรมสำหรับธุรกิจองค์กร

Business processes, applications of information technology and telecommunication on business processes, business vision, goals and strategy, products and services design, location strategy, capacity planning, supply chain management, MRP, ERP, jobs scheduling, KPI development, business decision making tools, ethics for business enterprise

## ภาคผนวก ๗

สาระสำคัญในการปรับปรุงแก้ไขหลักสูตร.....  
ฉบับปี พ.ศ. ....

**คำอธิบาย**

ให้ระบุชื่อหลักสูตร และฉบับปี พ.ศ. ของหลักสูตรฉบับปัจจุบันที่จะปรับปรุง

การปรับปรุงหลักสูตร .....

สาขาวิชา ..... ฉบับปี พ.ศ. ....

ส่วนงาน ..... มหาวิทยาลัยมหิดล

๑. หลักสูตรฉบับดังกล่าวนี้ ได้รับความเห็นชอบจากสำนักงานคณะกรรมการการอุดมศึกษา / สำนักงานปลัดกระทรวงการอุดมศึกษา วิทยาศาสตร์ วิจัยและนวัตกรรม เมื่อวันที่ .....

๒. สภามหาวิทยาลัยมหิดล ได้อนุมัติการปรับปรุงแก้ไขครั้งนี้แล้ว ในคราวประชุมครั้งที่ ..... เมื่อวันที่ .....

๓. หลักสูตรปรับปรุงแก้ไขนี้ เริ่มใช้กับนักศึกษารุ่นปีการศึกษา ..... ตั้งแต่ภาคเรียนที่ ..... ปีการศึกษา ..... เป็นต้นไป

๔. เหตุผลในการปรับปรุงแก้ไข

.....  
.....

#### คำอธิบาย

★ ระบุเหตุผลในการปรับปรุงโดยสังเขป

#### ตัวอย่าง

๔.๑ ปรับหลักสูตรให้สอดคล้องกับเกณฑ์มาตรฐานหลักสูตรระดับบัณฑิตศึกษา พ.ศ. ๒๕๖๕

๔.๒ ปรับเนื้อหารายวิชาให้ทันสมัยมากยิ่งขึ้น

๕. สาระสำคัญในการปรับปรุงแก้ไข

๕.๑ .....

๕.๒ .....

๕.๓ .....

#### คำอธิบาย

★ ระบุส่วนที่ต้องการปรับปรุงแก้ไขให้มีรายละเอียดครบถ้วนและชัดเจน เช่น ถ้าต้องการเปิดรายวิชาใหม่ หรือปรับปรุงรายวิชา ต้องระบุเลขรหัสรายวิชา ชื่อรายวิชาทั้งภาษาไทยและภาษาอังกฤษ จำนวนหน่วยกิต และระบุจำนวนชั่วโมงบรรยาย จำนวนชั่วโมงปฏิบัติ และจำนวนชั่วโมงศึกษาด้วยตนเองไว้ในวงเล็บให้ชัดเจน

ตารางเปรียบเทียบอาจารย์ประจำหลักสูตรและอาจารย์ผู้รับผิดชอบหลักสูตรเดิมและหลักสูตรปรับปรุง

| ชื่อ - สกุล                 | หลักสูตรเดิม | หลักสูตรปรับปรุง |
|-----------------------------|--------------|------------------|
| อาจารย์ผู้รับผิดชอบหลักสูตร |              |                  |
| ...                         | /            |                  |
| ...                         | /            | /                |
| อาจารย์ประจำหลักสูตร        |              |                  |
| ...                         |              |                  |
| ...                         |              |                  |

ตารางเปรียบเทียบรายวิชาในหลักสูตรเดิมและรายวิชาในหลักสูตรปรับปรุง

| รายวิชาในหลักสูตรเดิม | รายวิชาในหลักสูตรปรับปรุง | การเปลี่ยนแปลง |
|-----------------------|---------------------------|----------------|
|                       |                           |                |

**คำอธิบาย**

- ★ เปิดรายวิชาใหม่ (New course) หมายถึง รายวิชาดังกล่าวไม่ปรากฏหรือไม่เคยมีอยู่ในหลักสูตรบัณฑิตศึกษาของมหาวิทยาลัยมหิดลมาก่อน
- ★ เพิ่มรายวิชา (Added course) หมายถึง การนำรายวิชาที่มีการเปิดสอนอยู่แล้วในหลักสูตรบัณฑิตศึกษาหลักสูตรอื่น และหลักสูตรที่เสนอขอปรับปรุงพิจารณาเห็นว่ารายวิชาดังกล่าวเป็นประโยชน์แก่นักศึกษาในหลักสูตร จึงนำมาบรรจุไว้ในโครงสร้างหลักสูตรเพิ่มเติม
- ★ ปิดรายวิชา (Closed course) หมายถึง จะไม่มีการสอนรายวิชานั้นๆ ต่อไป
- ★ ยกเลิกการเรียน (Cancelled course) หมายถึง การนำรายวิชาออกจากหลักสูตร แต่รายวิชานั้นๆ ยังคงอยู่
- ★ คงเดิม (Unchanged) หมายถึง ไม่มีการเปลี่ยนแปลงใด ๆ ในรายวิชานั้น
- ★ การกำหนดรหัสใหม่กับรายวิชาใหม่ สามารถทำได้เลย
- ★ การเปลี่ยนชื่อรายวิชาเดิมเป็นชื่อใหม่ ใช้รหัสใหม่ สามารถทำได้ โดยขอให้ตรวจสอบก่อนว่าซ้ำซ้อนกับรหัสรายวิชาอื่นหรือไม่
- ★ การเปลี่ยนชื่อรายวิชาเดิมเป็นชื่อใหม่ ต้องใช้รหัสใหม่ แต่จะสามารถใช้รหัสเดิมได้ ในกรณีที่ได้มีการขอปิดรหัสรายวิชานั้นเป็นเวลาอย่างน้อย ๕ ปี หรือเป็นรายวิชาในหลักสูตรที่ได้รับอนุมัติให้เปิดสอนแล้ว แต่ยังไม่มียังมีนักศึกษาลงทะเบียนเรียน

ตัวอย่าง

| รายวิชาในหลักสูตรเดิม                               | รายวิชาในหลักสูตรปรับปรุง                           | การเปลี่ยนแปลง |
|-----------------------------------------------------|-----------------------------------------------------|----------------|
| หมวดวิชาบังคับ (๑๕ นก.)<br>บทคร ๕๐๐ สัมมนา ๓(๓-๐-๖) | หมวดวิชาบังคับ (๑๐ นก.)<br>บทคร ๕๐๐ สัมมนา ๓(๓-๐-๖) | คงเดิม         |

|                                                  |                                                      |                                   |
|--------------------------------------------------|------------------------------------------------------|-----------------------------------|
| รายวิชาในหลักสูตรเดิม<br>บทคร ๕๐๑ วิจัย ๒(๒-๐-๔) | รายวิชาในหลักสูตรปรับปรุง<br>บทคร ๕๐๑ วิจัย ๑(๑-๐-๒) | การเปลี่ยนแปลง<br>ลดจำนวนหน่วยกิต |
|--------------------------------------------------|------------------------------------------------------|-----------------------------------|

๖. โครงสร้างหลักสูตรภายหลังการปรับปรุงแก้ไข

เมื่อเปรียบเทียบกับโครงสร้างเดิม และเกณฑ์มาตรฐานหลักสูตรระดับประกาศนียบัตรบัณฑิต พ.ศ. ๒๕๖๕ ของคณะกรรมการมาตรฐานการอุดมศึกษา ปรากฏดังนี้

| หมวดวิชา                                    | เกณฑ์มาตรฐานฯ<br>ระดับประกาศนียบัตร<br>บัณฑิต | โครงสร้างเดิม | โครงสร้างใหม่ |
|---------------------------------------------|-----------------------------------------------|---------------|---------------|
| หมวดวิชาบังคับ                              |                                               |               |               |
| หมวดวิชาเลือก                               |                                               |               |               |
| จำนวนหน่วยกิตรวมตลอดหลักสูตร<br>ไม่น้อยกว่า |                                               |               |               |

เปรียบเทียบกับโครงสร้างเดิม และเกณฑ์มาตรฐานหลักสูตรระดับปริญญาโท พ.ศ. ๒๕๖๕ ของ  
คณะกรรมการมาตรฐานการอุดมศึกษา ปรากฏดังนี้

| หมวดวิชา                                    | เกณฑ์มาตรฐานฯ<br>ระดับปริญญาโท | โครงสร้างเดิม | โครงสร้างใหม่ |
|---------------------------------------------|--------------------------------|---------------|---------------|
| หมวดวิชาบังคับ                              |                                |               |               |
| หมวดวิชาเลือก                               |                                |               |               |
| วิทยานิพนธ์                                 |                                |               |               |
| จำนวนหน่วยกิตรวมตลอดหลักสูตร<br>ไม่น้อยกว่า |                                |               |               |

เมื่อเปรียบเทียบกับโครงสร้างเดิม และเกณฑ์มาตรฐานหลักสูตรระดับประกาศนียบัตรบัณฑิตชั้นสูง  
พ.ศ. ๒๕๖๕ ของ คณะกรรมการมาตรฐานการอุดมศึกษา ปรากฏดังนี้

| หมวดวิชา                                    | เกณฑ์มาตรฐานฯ<br>ระดับประกาศนียบัตร<br>บัณฑิตชั้นสูง | โครงสร้างเดิม | โครงสร้างใหม่ |
|---------------------------------------------|------------------------------------------------------|---------------|---------------|
| หมวดวิชาบังคับ                              |                                                      |               |               |
| หมวดวิชาเลือก                               |                                                      |               |               |
| จำนวนหน่วยกิตรวมตลอดหลักสูตร<br>ไม่น้อยกว่า |                                                      |               |               |

เมื่อเปรียบเทียบกับโครงสร้างเดิม และเกณฑ์มาตรฐานหลักสูตรระดับปริญญาเอก พ.ศ. ๒๕๖๕ ของ  
คณะกรรมการมาตรฐานการอุดมศึกษา ปรากฏดังนี้

| หมวดวิชา                                    | เกณฑ์มาตรฐานฯ<br>ระดับปริญญาเอก | โครงสร้างเดิม | โครงสร้างใหม่ |
|---------------------------------------------|---------------------------------|---------------|---------------|
| หมวดวิชาบังคับ                              |                                 |               |               |
| หมวดวิชาเลือก                               |                                 |               |               |
| วิทยานิพนธ์                                 |                                 |               |               |
| จำนวนหน่วยกิตรวมตลอดหลักสูตร<br>ไม่น้อยกว่า |                                 |               |               |

#### คำอธิบาย

- ★ ระบุหมวดวิชา และจำนวนหน่วยกิตในโครงสร้างเดิม ให้ตรงกับเอกสารหลักสูตรฉบับเดิมที่นำมาปรับปรุง
- ★ ระบุหมวดวิชา และจำนวนหน่วยกิตในโครงสร้างใหม่ ให้ตรงกับโครงสร้างหลักสูตรที่ระบุไว้ในหมวดที่ ๓ ข้อ ๒.๒  
โครงสร้างหลักสูตร



สำนักงานปลัดกระทรวงการอุดมศึกษา  
วิทยาศาสตร์ วิจัยและนวัตกรรม (สป. อว.)  
รับทราบการให้ความเห็นชอบหลักสูตร

---

สำนักงานปลัดกระทรวงการอุดมศึกษา วิทยาศาสตร์ วิจัยและนวัตกรรม (สป. อว.) รับทราบการให้ความเห็นชอบหลักสูตรผ่านระบบ CHECO จำนวน ๓๗ หลักสูตร ดังนี้

| สำนักงานปลัดกระทรวงการอุดมศึกษา วิทยาศาสตร์ วิจัยและนวัตกรรม<br>รับทราบการให้ความเห็นชอบหลักสูตร                                      | วันที่พิจารณา<br>ความสอดคล้องหลักสูตร |
|---------------------------------------------------------------------------------------------------------------------------------------|---------------------------------------|
| <b>๑. คณะวิทยาศาสตร์</b>                                                                                                              |                                       |
| ๑. หลักสูตรปรัชญาดุษฎีบัณฑิต สาขาวิชาวิทยาศาสตร์และเทคโนโลยี<br>พอลิเมอร์ (หลักสูตรนานาชาติ) หลักสูตรปรับปรุง พ.ศ. ๒๕๖๑               | ๓๐ เมษายน พ.ศ. ๒๕๖๖                   |
| ๒. หลักสูตรวิทยาศาสตรมหาบัณฑิต สาขาวิชาวิทยาศาสตร์และเทคโนโลยี<br>พอลิเมอร์ (หลักสูตรนานาชาติ) หลักสูตรปรับปรุง พ.ศ. ๒๕๖๑             | ๓๐ เมษายน พ.ศ. ๒๕๖๖                   |
| ๓. หลักสูตรวิทยาศาสตรมหาบัณฑิต สาขาวิชาพยาธิชีววิทยา<br>(หลักสูตรนานาชาติ) หลักสูตรปรับปรุง พ.ศ. ๒๕๖๐                                 | ๑ พฤษภาคม พ.ศ. ๒๕๖๖                   |
| ๔. หลักสูตรวิทยาศาสตรมหาบัณฑิต สาขาวิชาคณิตศาสตร์ประยุกต์<br>(หลักสูตรนานาชาติ) หลักสูตรปรับปรุง พ.ศ. ๒๕๖๑                            | ๑๐ มิถุนายน พ.ศ. ๒๕๖๖                 |
| <b>๒. คณะสังคมศาสตร์และมนุษยศาสตร์</b>                                                                                                |                                       |
| ๑. หลักสูตรรัฐประศาสนศาสตรดุษฎีบัณฑิต สาขาวิชานโยบายสาธารณะ<br>และการจัดการภาครัฐ (ภาคปกติและภาคพิเศษ)<br>หลักสูตรปรับปรุง พ.ศ. ๒๕๖๓  | ๓๐ เมษายน พ.ศ. ๒๕๖๖                   |
| ๒. หลักสูตรรัฐประศาสนศาสตรมหาบัณฑิต สาขาวิชานโยบายสาธารณะ<br>และการจัดการภาครัฐ (ภาคปกติและภาคพิเศษ)<br>หลักสูตรปรับปรุง พ.ศ. ๒๕๖๔    | ๓๐ เมษายน พ.ศ. ๒๕๖๖                   |
| ๓. หลักสูตรศิลปศาสตรมหาบัณฑิต สาขาวิชาศาสนากับการพัฒนา<br>หลักสูตรปรับปรุง พ.ศ. ๒๕๖๕                                                  | ๑๐ มิถุนายน พ.ศ. ๒๕๖๖                 |
| <b>๓. คณะแพทยศาสตร์โรงพยาบาลรามาธิบดี</b>                                                                                             |                                       |
| ๑. หลักสูตรปรัชญาดุษฎีบัณฑิต สาขาวิชาวิทยาศาสตร์ข้อมูลการดูแล<br>สุขภาพและสารสนเทศคลินิก (หลักสูตรนานาชาติ)<br>หลักสูตรใหม่ พ.ศ. ๒๕๖๐ | ๓๐ เมษายน พ.ศ. ๒๕๖๖                   |
| ๒. หลักสูตรปรัชญาดุษฎีบัณฑิต สาขาวิชาวิทยาการระบาดคลินิก<br>(หลักสูตรนานาชาติ) หลักสูตรปรับปรุง พ.ศ. ๒๕๖๐                             | ๑ พฤษภาคม พ.ศ. ๒๕๖๖                   |
| ๓. หลักสูตรพยาบาลศาสตรมหาบัณฑิต สาขาวิชาการผดุงครรภ์<br>หลักสูตรปรับปรุง พ.ศ. ๒๕๖๕                                                    | ๑๐ มิถุนายน พ.ศ. ๒๕๖๖                 |
| ๔. หลักสูตรศึกษาศาสตรมหาบัณฑิต สาขาวิชาการศึกษาสำหรับบุคคล<br>ที่มีความต้องการพิเศษ (หลักสูตรภาคพิเศษ)                                | ๑ พฤษภาคม พ.ศ. ๒๕๖๖                   |

| สำนักงานปลัดกระทรวงการอุดมศึกษา วิทยาศาสตร์ วิจัยและนวัตกรรม<br>รับทราบการให้ความเห็นชอบหลักสูตร                                                  | วันที่พิจารณา<br>ความสอดคล้องหลักสูตร |
|---------------------------------------------------------------------------------------------------------------------------------------------------|---------------------------------------|
| หลักสูตรปรับปรุง พ.ศ. ๒๕๖๖                                                                                                                        |                                       |
| ๕. การปรับปรุงแก้ไขหลักสูตรปรัชญาดุษฎีบัณฑิต สาขาวิชาการพัฒนา<br>คุณภาพชีวิตคนพิการ ฉบับปี พ.ศ. ๒๕๖๒                                              | ๑๑ มิถุนายน พ.ศ. ๒๕๖๖                 |
| ๖. หลักสูตรวิทยาศาสตรมหาบัณฑิต สาขาวิชาวิทยาศาสตร์ข้อมูลการดูแล<br>สุขภาพและสารสนเทศคลินิก (หลักสูตรนานาชาติ)<br>หลักสูตรใหม่ พ.ศ. ๒๕๖๐           | ๑๒ มิถุนายน พ.ศ. ๒๕๖๖                 |
| <b>๕. คณะแพทยศาสตร์ศิริราชพยาบาล</b>                                                                                                              |                                       |
| ๑. หลักสูตรปรัชญาดุษฎีบัณฑิต สาขาวิชาชีวเคมีและชีววิทยาโมเลกุล<br>ทางการแพทย์ (หลักสูตรนานาชาติ) หลักสูตรปรับปรุง พ.ศ. ๒๕๖๑                       | ๑ พฤษภาคม พ.ศ. ๒๕๖๖                   |
| ๒. หลักสูตรประกาศนียบัตรบัณฑิตชั้นสูง สาขาวิชาวิทยาศาสตร์การแพทย์<br>คลินิก หลักสูตรปรับปรุง พ.ศ. ๒๕๖๓                                            | ๘ มิถุนายน พ.ศ. ๒๕๖๖                  |
| ๓. หลักสูตรวิทยาศาสตรมหาบัณฑิต สาขาวิชาชีวสารสนเทศทาง<br>การแพทย์ (หลักสูตรนานาชาติ) หลักสูตรปรับปรุง พ.ศ. ๒๕๖๔                                   | ๙ มิถุนายน พ.ศ. ๒๕๖๖                  |
| <b>๖. โครงการร่วม คณะวิทยาศาสตร์ คณะเภสัชศาสตร์</b>                                                                                               |                                       |
| ๑. หลักสูตรวิทยาศาสตรมหาบัณฑิต สาขาวิชาวิทยาการพืช<br>(หลักสูตรนานาชาติ) หลักสูตรปรับปรุง พ.ศ. ๒๕๖๑                                               | ๑ พฤษภาคม พ.ศ. ๒๕๖๖                   |
| <b>๗. วิทยาลัยดุริยางคศิลป์</b>                                                                                                                   |                                       |
| ๑. หลักสูตรดุริยางคศาสตรดุษฎีบัณฑิต (หลักสูตรนานาชาติ)<br>หลักสูตรปรับปรุง พ.ศ. ๒๕๖๖                                                              | ๒ มิถุนายน พ.ศ. ๒๕๖๖                  |
| ๒. หลักสูตรดุริยางคศาสตรมหาบัณฑิต (หลักสูตรนานาชาติ)<br>หลักสูตรปรับปรุง พ.ศ. ๒๕๖๖                                                                | ๖ มิถุนายน พ.ศ. ๒๕๖๖                  |
| ๓. หลักสูตรปรัชญาดุษฎีบัณฑิต สาขาวิชาดนตรี<br>หลักสูตรปรับปรุง พ.ศ. ๒๕๖๖                                                                          | ๖ มิถุนายน พ.ศ. ๒๕๖๖                  |
| ๔. หลักสูตรศิลปศาสตรมหาบัณฑิต สาขาวิชาดนตรี<br>(ภาคปกติและภาคพิเศษ) หลักสูตรปรับปรุง พ.ศ. ๒๕๖๖                                                    | ๖ มิถุนายน พ.ศ. ๒๕๖๖                  |
| <b>๘. คณะสิ่งแวดล้อมและทรัพยากรศาสตร์</b>                                                                                                         |                                       |
| ๑. หลักสูตรวิทยาศาสตรมหาบัณฑิต สาขาวิชาการจัดการเมืองน่าอยู่<br>และสิ่งแวดล้อมที่ยั่งยืน (ภาคปกติและภาคพิเศษ)<br>หลักสูตรปรับปรุง พ.ศ. ๒๕๖๐       | ๔ มิถุนายน พ.ศ. ๒๕๖๖                  |
| ๒. หลักสูตรวิทยาศาสตรมหาบัณฑิต สาขาวิชาการจัดการสิ่งแวดล้อม<br>และเทคโนโลยี (หลักสูตรนานาชาติ) (ภาคปกติและภาคพิเศษ)<br>หลักสูตรปรับปรุง พ.ศ. ๒๕๖๑ | ๖ มิถุนายน พ.ศ. ๒๕๖๖                  |

| สำนักงานปลัดกระทรวงการอุดมศึกษา วิทยาศาสตร์ วิจัยและนวัตกรรม<br>รับทราบการให้ความเห็นชอบหลักสูตร                                            | วันที่พิจารณา<br>ความสอดคล้องหลักสูตร |
|---------------------------------------------------------------------------------------------------------------------------------------------|---------------------------------------|
| ๓. หลักสูตรวิทยาศาสตรมหาบัณฑิต สาขาวิชาเทคโนโลยีการจัดการ<br>สิ่งแวดล้อม (ภาคปกติและภาคพิเศษ) หลักสูตรปรับปรุง พ.ศ. ๒๕๖๖                    | ๑๑ มิถุนายน พ.ศ. ๒๕๖๖                 |
| <b>๙. สถาบันชีววิทยาศาสตร์โมเลกุล</b>                                                                                                       |                                       |
| ๑. หลักสูตรปรัชญาดุษฎีบัณฑิต สาขาวิชาประสาทวิทยาศาสตร์<br>(หลักสูตรนานาชาติ) หลักสูตรปรับปรุง พ.ศ. ๒๕๖๐                                     | ๕ มิถุนายน พ.ศ. ๒๕๖๖                  |
| <b>๑๐. คณะสาธารณสุขศาสตร์</b>                                                                                                               |                                       |
| ๑. การปรับปรุงแก้ไขหลักสูตรวิทยาศาสตรมหาบัณฑิต<br>สาขาวิชาอนามัยสิ่งแวดล้อม ฉบับปี พ.ศ. ๒๕๖๑                                                | ๘ มิถุนายน พ.ศ. ๒๕๖๖                  |
| ๒. หลักสูตรวิทยาศาสตรมหาบัณฑิต สาขาวิชาสหเวชศาสตร์สุขภาพ<br>(หลักสูตรนานาชาติ) (ภาคปกติและภาคพิเศษ)<br>หลักสูตรปรับปรุง พ.ศ. ๒๕๖๑           | ๙ มิถุนายน พ.ศ. ๒๕๖๖                  |
| ๓. หลักสูตรวิทยาศาสตรมหาบัณฑิต สาขาวิชาโรคติดเชื้อ<br>และวิทยาการระบาดทางการสาธารณสุข (ภาคปกติและภาคพิเศษ)<br>หลักสูตรปรับปรุง พ.ศ. ๒๕๖๑    | ๑๐ มิถุนายน พ.ศ. ๒๕๖๖                 |
| ๔. หลักสูตรปรัชญาดุษฎีบัณฑิต สาขาวิชาอาชีวอนามัยและความปลอดภัย<br>(หลักสูตรนานาชาติ) หลักสูตรปรับปรุง พ.ศ. ๒๕๖๐                             | ๑๐ มิถุนายน พ.ศ. ๒๕๖๖                 |
| ๕. หลักสูตรปรัชญาดุษฎีบัณฑิต สาขาวิชาจุลชีววิทยาสาธารณสุข<br>(หลักสูตรนานาชาติ) ฉบับปี พ.ศ. ๒๕๖๐                                            | ๑๑ มิถุนายน พ.ศ. ๒๕๖๖                 |
| <b>๑๑. คณะพยาบาลศาสตร์</b>                                                                                                                  |                                       |
| ๑. หลักสูตรพยาบาลศาสตรมหาบัณฑิต สาขาวิชาการพยาบาลเด็ก<br>หลักสูตรปรับปรุง พ.ศ. ๒๕๕๙                                                         | ๘ มิถุนายน พ.ศ. ๒๕๖๖                  |
| ๒. หลักสูตรพยาบาลศาสตรมหาบัณฑิต สาขาวิชาการพยาบาลผู้ใหญ่<br>และผู้สูงอายุ หลักสูตรปรับปรุง พ.ศ. ๒๕๕๙                                        | ๘ มิถุนายน พ.ศ. ๒๕๖๖                  |
| <b>๑๒. โครงการร่วม คณะวิทยาศาสตร์ คณะแพทยศาสตร์โรงพยาบาลรามาธิบดี คณะแพทยศาสตร์ศิริราช<br/>พยาบาล คณะทันตแพทยศาสตร์ คณะเวชศาสตร์เขตร้อน</b> |                                       |
| ๑. หลักสูตรปรัชญาดุษฎีบัณฑิต สาขาวิชาเวชศาสตร์ระดับโมเลกุล<br>(หลักสูตรนานาชาติ) (หลักสูตรพหุวิทยาการ)<br>หลักสูตรปรับปรุง พ.ศ. ๒๕๖๑        | ๙ มิถุนายน พ.ศ. ๒๕๖๖                  |
| <b>๑๓. โครงการร่วม คณะแพทยศาสตร์โรงพยาบาลรามาธิบดี สถาบันโภชนาการ</b>                                                                       |                                       |
| ๑. หลักสูตรวิทยาศาสตรมหาบัณฑิต สาขาวิชาโภชนาศาสตร์<br>(ภาคปกติและภาคพิเศษ) หลักสูตรปรับปรุง พ.ศ. ๒๕๖๖                                       | ๑๑ มิถุนายน พ.ศ. ๒๕๖๖                 |
| <b>๑๔. คณะวิศวกรรมศาสตร์</b>                                                                                                                |                                       |
| ๑. หลักสูตรวิศวกรรมศาสตรมหาบัณฑิต สาขาวิชาวิศวกรรมอุตสาหกรรม<br>หลักสูตรปรับปรุง พ.ศ. ๒๕๖๑                                                  | ๑๒ มิถุนายน พ.ศ. ๒๕๖๖                 |

| สำนักงานปลัดกระทรวงการอุดมศึกษา วิทยาศาสตร์ วิจัยและนวัตกรรม<br>รับทราบการให้ความเห็นชอบหลักสูตร                                  | วันที่พิจารณา<br>ความสอดคล้องหลักสูตร |
|-----------------------------------------------------------------------------------------------------------------------------------|---------------------------------------|
| ๑๕. วิทยาลัยวิทยาศาสตร์และเทคโนโลยีการกีฬา                                                                                        |                                       |
| ๑. การปรับปรุงแก้ไขหลักสูตรวิทยาศาสตรมหาบัณฑิต<br>สาขาวิชาวิทยาศาสตรการกีฬา หลักสูตรปรับปรุง ฉบับปี พ.ศ. ๒๕๖๐                     | ๑๒ มิถุนายน พ.ศ. ๒๕๖๖                 |
| ๒. การปรับปรุงแก้ไขหลักสูตรปรัชญาดุษฎีบัณฑิต<br>สาขาวิชาวิทยาศาสตรการกีฬา (หลักสูตรนานาชาติ)<br>หลักสูตรปรับปรุง ฉบับปี พ.ศ. ๒๕๖๑ | ๑๒ มิถุนายน พ.ศ. ๒๕๖๖                 |

ติดตามการบันทึกข้อมูลหลักสูตรระดับบัณฑิต  
ศึกษาในระบบ (CHE Curriculum Online :  
CHECO)

---



## สรุปผลการบันทึกข้อมูลหลักสูตรในระบบพิจารณาความสอดคล้องของ หลักสูตรระดับอุดมศึกษา (CHE Curriculum Online : CHECO)

| การดำเนินงาน                                                                                                                                           | จำนวน (หลักสูตร) |
|--------------------------------------------------------------------------------------------------------------------------------------------------------|------------------|
| มหาวิทยาลัยมหิดลส่งข้อมูลผ่านระบบไปยัง สป. อว.                                                                                                         | ๓๒๕              |
| <ul style="list-style-type: none"> <li>อยู่ระหว่าง สป. อว. พิจารณา</li> </ul>                                                                          | ๗๔               |
| <ul style="list-style-type: none"> <li>อยู่ระหว่างดำเนินการแก้ไขข้อมูลตามคำแนะนำของ สป. อว.</li> </ul>                                                 | ๖๑               |
| <ul style="list-style-type: none"> <li>บัณฑิตวิทยาลัยอยู่ระหว่างตรวจสอบความถูกต้องครบถ้วนก่อนส่งข้อมูลผ่านระบบไปยังมหาวิทยาลัย (ครั้งที่ ๒)</li> </ul> | -                |
| สป. อว. รับทราบการให้ความเห็นชอบในระบบแล้ว                                                                                                             | ๑๙๐              |

หมายเหตุ เมื่อหลักสูตรบันทึกข้อมูลหรือแก้ไขข้อมูลแล้วเสร็จให้ส่งแบบฟอร์มแจ้งการบันทึกข้อมูลมายังบัณฑิตวิทยาลัยทางระบบส่งเอกสารออนไลน์ เพื่อดำเนินการตามขั้นตอนต่อไป

ข้อมูล ณ วันอาทิตย์ที่ ๒ กรกฎาคม พ.ศ. ๒๕๖๖ เวลา ๑๔.๑๓ น.



## การตรวจสอบสถานะการส่งและผลการพิจารณา

- หลักสูตรสามารถตรวจสอบสถานะการส่งได้ด้วยตนเองโดยการ Log in เข้าสู่ระบบด้วย username และ password ของส่วนงานท่านได้ที่เว็บไซต์ <http://202.44.139.57/checo/> หรือสแกนรหัส QR ที่แนบมานี้

| # | ชื่อหน่วยงาน     | ชื่อคณะ/เทียบเท่า                                                               | รหัสอ้างอิงเพื่อการติดตามหลักสูตร | ชื่อหลักสูตร                                                                                | ระดับการศึกษา | ประเภทการปรับปรุง | ส่วนที่ 1     | ส่วนที่ 2     | ส่วนที่ 3     | สถานะการส่ง                                  | ผลการพิจารณา            | ยกเลิก |
|---|------------------|---------------------------------------------------------------------------------|-----------------------------------|---------------------------------------------------------------------------------------------|---------------|-------------------|---------------|---------------|---------------|----------------------------------------------|-------------------------|--------|
| 1 | มหาวิทยาลัยมหิดล | คณะแพทยศาสตร์ศิริราชพยาบาล                                                      | T20162112605775                   | หลักสูตรการแพทย์แผนไทยประยุกต์ระดับบัณฑิต และปริญญาตรีบัณฑิต สาขาวิชาการแพทย์แผนไทยประยุกต์ | ปริญญาเอก     | หลักสูตรใหม่      | 100%<br>แก้ไข | 0%<br>แก้ไข   | 0%<br>แก้ไข   | สถานะการส่ง<br>W                             | ผลการพิจารณา<br>อนุมัติ | ยกเลิก |
| 2 | มหาวิทยาลัยมหิดล | โครงการร่วมคณะแพทยศาสตร์ศิริราชพยาบาล คณะวิศวกรรมศาสตร์ และคณะเทคโนโลยีการแพทย์ | T20192161108086                   | หลักสูตรปริญญาตรีบัณฑิต สาขาวิชาวิชาการออกแบบทางการแพทย์ (หลักสูตรนานาชาติ)                 | ปริญญาเอก     | หลักสูตรใหม่      | 100%<br>แก้ไข | 100%<br>แก้ไข | 100%<br>แก้ไข | สถานะการส่ง<br>W1/1<br>(13/11/2019 11:11:17) | ผลการพิจารณา<br>อนุมัติ | ยกเลิก |

### หมายเหตุ (สถานะการส่ง) :

W=รอส่ง

W1=ส่งไประดับมหาวิทยาลัย

S/ครั้งที่(Date) = ส่งไป สกอ.แล้ว (เมื่อวันที่)

E/ครั้งที่(date) =ส่งให้มหาวิทยาลัยแก้ไข

A1/ครั้งที่(date)=หัวหน้าฝ่าย (ตรวจสอบ)

A2/ครั้งที่(date)=ผู้อำนวยการกลุ่ม (ตรวจสอบ)

A3/ครั้งที่(date)=ผู้อำนวยการสำนัก (ตรวจสอบ)

A4/ครั้งที่(date)=รองเลขาธิการ (ตรวจสอบ)

P(date)=พิจารณาความสอดคล้องและออกรหัสหลักสูตรเรียบร้อยแล้ว

สแกนรหัส QR  
เพื่อตรวจสอบสถานะหลักสูตร





รายละเอียดการพิจารณาหลักสูตรผ่านระบบพิจารณาความสอดคล้องของหลักสูตรระดับอุดมศึกษา  
(CHE Curriculum Online: CHECO)

| หัวข้อ                                                             | ประเด็นที่ต้องแก้ไขให้ถูกต้อง                                                                                                                                                                                                                                                                                                                                                                                                                                                                                                                                                                                                                                                                                                                                                                                                                                                                                                                                                                                                                                                                                                                       |
|--------------------------------------------------------------------|-----------------------------------------------------------------------------------------------------------------------------------------------------------------------------------------------------------------------------------------------------------------------------------------------------------------------------------------------------------------------------------------------------------------------------------------------------------------------------------------------------------------------------------------------------------------------------------------------------------------------------------------------------------------------------------------------------------------------------------------------------------------------------------------------------------------------------------------------------------------------------------------------------------------------------------------------------------------------------------------------------------------------------------------------------------------------------------------------------------------------------------------------------|
| ๑. ชื่อหลักสูตรภาษาไทย และภาษาอังกฤษ                               | <ul style="list-style-type: none"> <li>ชื่อหลักสูตรต้องถูกต้อง และตรงกับเล่มเอกสารหลักสูตร (มคอ.๒)</li> <li>การพิมพ์ชื่อหลักสูตรในระบบ CHECO ต้องพิมพ์คำว่า “หลักสูตร” และ “สาขาวิชา” ด้วย</li> <li>ไม่ต้องระบุชื่อมหาวิทยาลัย/สถาบันต่อท้ายชื่อหลักสูตร</li> </ul>                                                                                                                                                                                                                                                                                                                                                                                                                                                                                                                                                                                                                                                                                                                                                                                                                                                                                 |
| ๒. โครงสร้างหลักสูตร                                               | <ul style="list-style-type: none"> <li>โครงสร้างหลักสูตร (รายละเอียดของจำนวนหน่วยกิตในแต่ละหมวด) ต้องตรงกับเล่ม มคอ.๒ และสอดคล้องเป็นไปตาม มคอ.๑ ที่ประกาศใช้แล้ว (ถ้ามี)</li> <li>ต้องระบุจำนวนหน่วยกิตรวมลงตาราง ในระบบ CHECO ด้วย</li> <li>ในหัวข้อนี้ไม่ต้องพิมพ์ชื่อรายวิชา คำอธิบายรายวิชา แผนการศึกษา ในระบบ CHECO</li> </ul>                                                                                                                                                                                                                                                                                                                                                                                                                                                                                                                                                                                                                                                                                                                                                                                                                |
| ๓. อาจารย์ผู้รับผิดชอบหลักสูตรและอาจารย์ประจำหลักสูตร              | <ul style="list-style-type: none"> <li>ต้องพิมพ์ข้อมูลอาจารย์ให้ตรงกับเล่ม มคอ.๒</li> <li>อาจารย์ประจำหลักสูตรและอาจารย์ผู้รับผิดชอบหลักสูตรต้องมีคุณสมบัติสอดคล้องตามเกณฑ์มาตรฐานหลักสูตร และเกณฑ์มาตรฐานอื่นๆ ที่เกี่ยวข้อง มีคุณวุฒิตรงหรือสัมพันธ์กับสาขาวิชา สำเร็จการศึกษาจากสถาบันที่เป็นไปตามเกณฑ์</li> <li>อาจารย์ประจำหลักสูตรต้องมีผลงานสอดคล้องกับสาขาวิชา และผลงานที่ระบุทำสำเร็จหรือมีการเผยแพร่ในช่วงระยะเวลาไม่เกิน ๕ ปี ทั้งนี้ ให้ระบุหรือนับเฉพาะผลงานที่มีหลักฐานการเผยแพร่ในช่วง ๕ ปี ไม่ใช่หลักฐานการตอบรับว่าจะเผยแพร่เมื่อใด</li> <li>อาจารย์ประจำหลักสูตรแต่ละคนต้องแสดงผลงานที่มีชื่อของตนเองอยู่ในชื่อผลงานถูกต้องและครบถ้วนทุกผลงาน</li> <li>สำหรับระดับบัณฑิตศึกษาอาจารย์ประจำหลักสูตรต้องมีผลงานวิจัยด้วย</li> </ul>                                                                                                                                                                                                                                                                                                                                                                                                  |
| ๔. ไฟล์ข้อมูล (File) แนบในระบบ CHECO (ไฟล์ต้องเปิดใช้งานในระบบได้) | <ul style="list-style-type: none"> <li>ไฟล์รายงานการประชุมสภามหาวิทยาลัยฉบับที่มีหลักฐานการอนุมัติหลักสูตร ไฟล์ที่มีแนบ มีหน้าต่อไปนี้ <ul style="list-style-type: none"> <li>หน้าที่ระบุรายนามผู้เข้าร่วมประชุม</li> <li>หน้าที่ระบุมติของสภาที่ให้ความเห็นชอบหลักสูตร และกำหนดเวลาในการเปิดสอน</li> <li>หน้าสุดท้ายของรายงานการประชุม</li> </ul> </li> <li>ไฟล์เล่ม มคอ.๒ ฉบับสมบูรณ์ ต้องเป็นไฟล์เล่ม มคอ.๒ ที่ถูกต้อง ตรงกับชื่อหลักสูตร และมีเอกสารภาคผนวกที่อ้างอิงครบถ้วนสมบูรณ์อยู่ในไฟล์เดียวกัน</li> <li>กรณีหลักสูตรที่มีเงื่อนไขต้องผ่านสภาวิชาชีพก่อน ต้องแนบไฟล์เล่ม มคอ.๒ ที่มีการประทับตราจากสภาวิชาชีพ หรือมีหนังสือรับรองหรือให้ความเห็นชอบหลักสูตร หากไม่มีให้ สป.อว. ขึ้นในระบบว่ายังไม่ผ่านการรับรองจากสภาวิชาชีพ (สีเหลือง)</li> <li>หลักฐานที่เป็นไฟล์แนบต้องเป็นปัจจุบัน ไม่ขาดอายุ และสามารถเปิดอ่านไฟล์ได้</li> <li>แนบไฟล์เอกสารอื่น ๆ เพื่อประกอบการพิจารณา ได้แก่ <ul style="list-style-type: none"> <li>หลักสูตรที่ต้องผ่านสภาวิชาชีพก่อน ต้องแนบเอกสารหลักฐานการรับรองจากสภาวิชาชีพ</li> <li>หลักสูตรที่จัดการเรียนการสอนนอกสถานที่ตั้ง ต้องแนบเอกสารผลการประเมินการจัดการศึกษานอกสถานที่ตั้ง</li> </ul> </li> </ul> |

หมายเหตุ : ข้อมูลในประเด็นสำคัญในระบบ CHECO ต้องตรวจสอบให้ถูกต้อง เพื่อให้หลักสูตรผ่านการพิจารณาความสอดคล้องตามเกณฑ์มาตรฐานหลักสูตรระดับอุดมศึกษาโดยเร่งด่วน ส่วนข้อมูลอื่น ๆ ในระบบ CHECO ที่ยังไม่ถูกต้อง จะอยู่ในขั้นตอนการรับรองมาตรฐานการอุดมศึกษาของหลักสูตรต่อไป  
สป.อว. (สำนักงานปลัดกระทรวงการอุดมศึกษา วิทยาศาสตร์ วิจัยและนวัตกรรม)

## แบบฟอร์มตรวจสอบการบันทึกข้อมูลหลักสูตรในระบบ CHECO

หลักสูตร/สาขาวิชา.....

คณะ/สถาบัน/วิทยาลัย.....

- คำชี้แจง**
๑. ตรวจสอบความครบถ้วนและถูกต้องของข้อมูล และใส่เครื่องหมาย ✓ ในช่องความครบถ้วนและถูกต้องของข้อมูล (หลักสูตร/ส่วนงาน)
  ๒. ประธานหลักสูตรลงนามรับรองข้อมูล และส่งแบบฟอร์มมายังบัณฑิตวิทยาลัยโดยผ่านความเห็นชอบจากหัวหน้าส่วนงานภายในระยะเวลาที่กำหนด

| ระบบ CHECO                                              | ข้อมูลจาก มคอ.๒                                                                                                                                                                 | ความครบถ้วนและถูกต้องของข้อมูล                                                                                                         |                | หมายเหตุ |
|---------------------------------------------------------|---------------------------------------------------------------------------------------------------------------------------------------------------------------------------------|----------------------------------------------------------------------------------------------------------------------------------------|----------------|----------|
|                                                         |                                                                                                                                                                                 | หลักสูตร/<br>ส่วนงาน                                                                                                                   | บัณฑิตวิทยาลัย |          |
| <b>ส่วนที่ ๑ ข้อมูลทั่วไป</b>                           |                                                                                                                                                                                 |                                                                                                                                        |                |          |
| <b>๑.๑ สถานภาพหลักสูตร</b>                              |                                                                                                                                                                                 |                                                                                                                                        |                |          |
| ประเภทการขอรับทราบ<br>(หลักสูตรใหม่ / หลักสูตรปรับปรุง) | หมวด ๑ ขอ ๖.๑                                                                                                                                                                   |                                                                                                                                        |                |          |
| เลือกใช้เกณฑ์การประเมิน                                 | หมวด ๓ ขอ ๓.๑.๒ โครงสร้างหลักสูตร                                                                                                                                               |                                                                                                                                        |                |          |
| จำนวนปริญญา                                             | หมวด ๑ ขอ ๕.๕ การให้ปริญญาแก่ผู้สำเร็จ<br>การศึกษา                                                                                                                              |                                                                                                                                        |                |          |
| วัน/เดือน/ปี ที่สภามหาวิทยาลัยอนุมัติ                   | หมวด ๑ ขอ ๖.๔ (ระบุปี ค.ศ.)                                                                                                                                                     |                                                                                                                                        |                |          |
| ปีการศึกษาที่สภามหาวิทยาลัยให้เปิดสอน                   | หมวด ๑ ขอ ๖.๒ (ระบุปี พ.ศ.)                                                                                                                                                     |                                                                                                                                        |                |          |
| ชื่อหลักสูตร (ภาษาไทย)                                  | หมวดที่ ๑ ขอ ๑ ชื่อหลักสูตร (กรณีหลักสูตร<br>ปรับปรุง หากมีการเปลี่ยนชื่อหลักสูตร ให้ปรับแก้<br>ไขชื่อหลักสูตร และหากมีชื่อสถาบันต่อท้ายชื่อ<br>หลักสูตร ให้ลบชื่อสถาบันออกด้วย |                                                                                                                                        |                |          |
| ชื่อหลักสูตร (ภาษาอังกฤษ)                               |                                                                                                                                                                                 |                                                                                                                                        |                |          |
| สถานที่จัดการเรียนการสอน                                | หมวด ๑ ขอ ๑๐ สถานที่จัดการเรียนการสอน                                                                                                                                           |                                                                                                                                        |                |          |
| <b>๑.๒ ชื่อปริญญาและสาขาวิชา</b>                        |                                                                                                                                                                                 |                                                                                                                                        |                |          |
| รูปแบบ                                                  | หมวดที่ ๑ ขอ ๕.๑ รูปแบบ                                                                                                                                                         |                                                                                                                                        |                |          |
| ระดับและประเภท                                          | หมวด ๓ ขอ ๓.๑.๒ โครงสร้างหลักสูตร กรณี<br>หลักสูตรมีหลายแผน/แบบ ให้ระบุให้ครบถ้วน                                                                                               |                                                                                                                                        |                |          |
| หลักเกณฑ์การเรียกชื่อ                                   | ให้เลือก “เป็นไปตามเกณฑ์กำหนดชื่อปริญญาของ<br>กกอ.”                                                                                                                             |                                                                                                                                        |                |          |
| ชื่อปริญญา (ภาษาไทย)                                    | หมวด ๑ ขอ ๒ ชื่อปริญญาและสาขาวิชา                                                                                                                                               |                                                                                                                                        |                |          |
| ชื่อปริญญา (ภาษาอังกฤษ)                                 |                                                                                                                                                                                 |                                                                                                                                        |                |          |
| ชื่อย่อปริญญา (ภาษาไทย)                                 |                                                                                                                                                                                 |                                                                                                                                        |                |          |
| ชื่อย่อปริญญา (ภาษาอังกฤษ)                              |                                                                                                                                                                                 |                                                                                                                                        |                |          |
| ชื่อสาขาวิชา                                            |                                                                                                                                                                                 | หมวด ๑ ขอ ๒ ชื่อปริญญาและสาขาวิชา ให้กรอก<br>ชื่อสาขาวิชาเป็นภาษาไทย โดยไม่ต้องระบุคำว่า<br>“สาขาวิชา” นำหน้า และกดับันทึกชื่อสาขาวิชา |                |          |

| ระบบ CHECO                                    | ข้อมูลจาก มคอ.๒                                                                                                                             | ความครบถ้วนและถูกต้องของข้อมูล |                | หมายเหตุ |
|-----------------------------------------------|---------------------------------------------------------------------------------------------------------------------------------------------|--------------------------------|----------------|----------|
|                                               |                                                                                                                                             | หลักสูตร/<br>ส่วนงาน           | บัณฑิตวิทยาลัย |          |
| <b>๑.๓ โครงสร้างหลักสูตร</b>                  |                                                                                                                                             |                                |                |          |
| วิชาเอก                                       | หลักสูตรระดับบัณฑิตศึกษาให้ระบุ "ไม่มี" วิชาเอก<br>(ตามคำแนะนำของ สกอ.)                                                                     |                                |                |          |
| โครงสร้างหลักสูตรและจำนวนหน่วยกิตตลอดหลักสูตร | หมวด ๓ ข้อ ๓.๑.๒ โครงสร้างหลักสูตร                                                                                                          |                                |                |          |
| ภาษาที่ใช้                                    | หมวด ๑ ข้อ ๕.๒ ภาษาที่ใช้                                                                                                                   |                                |                |          |
| การรับผู้เข้าศึกษา                            | หมวด ๑ ข้อ ๕.๓ การรับเข้าศึกษา                                                                                                              |                                |                |          |
| ความร่วมมือกับสถาบันอื่น                      | หมวด ๑ ข้อ ๕.๔ ความร่วมมือกับสถาบันอื่น กรณี<br>มีความร่วมมือให้เลือก "มี" และต้องแนบไฟล์<br>MOU                                            |                                |                |          |
| การให้ปริญญาแก่ผู้สำเร็จการศึกษา              | หมวด ๑ ข้อ ๕.๕ การให้ปริญญาแก่ผู้สำเร็จ<br>การศึกษา                                                                                         |                                |                |          |
| <b>ส่วนที่ ๒ ข้อมูลอาจารย์</b>                |                                                                                                                                             |                                |                |          |
| <b>๑.๔ อาจารย์ประจำหลักสูตร</b>               |                                                                                                                                             |                                |                |          |
| กำหนดเปิดสอน                                  | หมวด ๑ ข้อ ๖.๒                                                                                                                              |                                |                |          |
| วันที่เปิดเทอม                                | ระบุวันที่เปิดเทอมของภาคการศึกษาที่เริ่มใช้<br>หลักสูตร (ข้อมูลจากปฏิทินการศึกษา)                                                           |                                |                |          |
| อาจารย์ผู้รับผิดชอบหลักสูตร                   | หมวด ๑ ข้อ ๙ อาจารย์ผู้รับผิดชอบหลักสูตร                                                                                                    |                                |                |          |
| อาจารย์ประจำหลักสูตร                          | มคอ.๒ หมวด ๓ ข้อ ๓.๒ อาจารย์ประจำหลักสูตร                                                                                                   |                                |                |          |
| <b>๑.๕ ระบบจัดการศึกษา</b>                    |                                                                                                                                             |                                |                |          |
| ระบบการจัดการศึกษา                            | หมวด ๓ ข้อ ๑.๑ ระบบ                                                                                                                         |                                |                |          |
| การจัดการศึกษาดูเรียน                         | มคอ.๒ หมวด ๓ ข้อ ๑.๒ การจัดการศึกษาภาคดู<br>เรียน (ถ้ามีการจัดการศึกษาภาคดูเรียน โปรดระบุ<br>ด้วยว่ามีกระบวนการเรียนการสอนประมาณกี่สัปดาห์) |                                |                |          |

| ระบบ CHECO                                                                   | ข้อมูลจาก มคอ.๒                                                                                                                                             | ความครบถ้วนและถูกต้องของข้อมูล |                | หมายเหตุ |
|------------------------------------------------------------------------------|-------------------------------------------------------------------------------------------------------------------------------------------------------------|--------------------------------|----------------|----------|
|                                                                              |                                                                                                                                                             | หลักสูตร/<br>ส่วนงาน           | บัณฑิตวิทยาลัย |          |
| ส่วนที่ ๓ คุณสมบัติผู้เรียน                                                  |                                                                                                                                                             |                                |                |          |
| <b>๑.๖ ผลการพัฒนาการเรียนรู้แต่ละด้าน (ผลการเรียนรู้: Learning Outcomes)</b> |                                                                                                                                                             |                                |                |          |
| ผลการเรียนรู้ หมวดวิชาเฉพาะ                                                  | ภาคผนวก ง เอกสารแนบตาม AUN-QA ตารางที่ ๓ ตารางแสดงความสัมพันธ์ระหว่างมาตรฐานผลการเรียนรู้ ๕ ด้านตามกรอบมาตรฐานฯ (TQF) และผลการเรียนรู้ที่คาดหวังของหลักสูตร |                                |                |          |
| ความคาดหวังของผลลัพธ์การเรียนรู้เมื่อสิ้นปีการศึกษา                          |                                                                                                                                                             |                                |                |          |
| <b>๑.๗ คุณสมบัติผู้เรียน</b>                                                 | หมวด ๓ ข้อ ๒.๒ คุณสมบัติของผู้เข้าศึกษา                                                                                                                     |                                |                |          |
| <b>๑.๘ จำนวนนิสิต</b>                                                        |                                                                                                                                                             |                                |                |          |
| จำนวนนิสิต                                                                   | หมวด ๓ ข้อ ๒.๕ แผนการรับนักศึกษาและผู้สำเร็จการศึกษาในระยะ ๕ ปี                                                                                             |                                |                |          |
| รูปแบบการศึกษา                                                               | หมวด ๓ ข้อ ๒.๗ ระบบการศึกษา                                                                                                                                 |                                |                |          |
| ค่าใช้จ่ายต่อหัวต่อปี (สูงสุด)                                               | หมวด ๓ ข้อ ๒.๖ งบประมาณตามแผน                                                                                                                               |                                |                |          |
| <b>๑.๙ เกณฑ์การสำเร็จการศึกษาตามหลักสูตร</b>                                 | หมวด ๕ ข้อ ๓ เกณฑ์การสำเร็จการศึกษาตามหลักสูตร                                                                                                              |                                |                |          |
| <b>๑.๑๐ แนบไฟล์</b>                                                          |                                                                                                                                                             |                                |                |          |

ขอรับรองความถูกต้องและครบถ้วนของข้อมูลที่บันทึกในระบบ CHECO

(ลงนาม).....

(.....)

ประธานหลักสูตร

วันที่

# ความคืบหน้าในการดำเนินการปรับปรุง หลักสูตรตามวงรอบ ๕ ปี

---

รายงานสรุปความคืบหน้าการดำเนินการปรับปรุงหลักสูตรตามวงรอบ 5 ปี

(ข้อมูล ณ การประชุมสภามหาวิทยาลัยมหิดล ครั้งที่ 593 เมื่อวันที่ 21 มิถุนายน พ.ศ. 2566)

หน่วย : หลักสูตร

| ขั้นตอนการดำเนินการ                                     | ปีที่ครบวงรอบ |      |      |      |      |      |      |
|---------------------------------------------------------|---------------|------|------|------|------|------|------|
|                                                         | 2561          | 2562 | 2563 | 2564 | 2565 | 2566 | 2567 |
| หลักสูตรทั้งหมดที่ต้องปรับปรุง                          | 19            | 18   | 23   | 71   | 111  | 26   | 31   |
| จำนวนหลักสูตรที่ส่ง มคอ.2 แล้ว                          | 15            | 16   | 21   | 69   | 97   | 9    | 0    |
| อยู่ระหว่างการแก้ไขของหลักสูตรเพื่อเข้าประชุมกลั่นกรองฯ |               |      |      |      | 3    | 4    |      |
| รอเสนอที่ประชุมคณะกรรมการพิจารณาถ้อยแถลงฯ               |               |      |      |      |      |      |      |
| อยู่ระหว่างดำเนินการหลังผ่านที่ประชุมกลั่นกรองฯ         | 1             |      |      | 1    | 2    | 2    |      |
| อยู่ระหว่างเวียนคณะกรรมการพิจารณาถ้อยแถลงฯ รับรอง       |               |      |      |      | 1    |      |      |
| อยู่ระหว่างเสนอสภาวิชาชีพ                               |               |      |      |      |      |      |      |
| อยู่ระหว่างเสนอเข้าที่ประชุมคณะกรรมการประจำมหาวิทยาลัย  |               |      |      |      |      |      |      |
| อยู่ระหว่างเสนอเข้าที่ประชุมสภามหาวิทยาลัย              |               |      |      |      |      |      |      |
| ชะลอการปรับปรุง                                         |               |      |      | 3    | 1    |      |      |
| อยู่ระหว่างดำเนินการปิดหลักสูตร                         | 2             | 1    | 2    | 2    | 4    | 1    | 1    |
| สภามหาวิทยาลัยอนุมัติปิดหลักสูตรแล้ว                    | 2             | 1    |      |      | 1    |      |      |
| สภามหาวิทยาลัยอนุมัติปรับปรุงหลักสูตรแล้ว               | 14            | 16   | 21   | 65   | 90   | 3    |      |
| จำนวนหลักสูตรที่ยังไม่ส่ง มคอ.2                         | 0             | 0    | 0    | 0    | 9    | 16   | 30   |

รายงานสรุปความคืบหน้าการดำเนินการปรับปรุงหลักสูตรก่อนวงรอบ 5 ปี

| ขั้นตอนการดำเนินการ                     | 2561 | 2562 | 2563 | 2564 | 2565 | 2566 | 2567 |
|-----------------------------------------|------|------|------|------|------|------|------|
| หลักสูตรที่เสนอขอปรับปรุงก่อนวงรอบ 5 ปี |      |      |      |      |      | 5    |      |
| อยู่ในกระบวนการพิจารณาถ้อยแถลงหลักสูตร  |      |      |      |      |      | 2    |      |
| สภามหาวิทยาลัยอนุมัติเปิดหลักสูตรแล้ว   |      |      |      |      |      | 3    |      |

รายงานสรุปความคืบหน้าการดำเนินการอนุมัติรายละเอียดหลักสูตรใหม่

| ขั้นตอนการดำเนินการ                                            | 2561 | 2562 | 2563 | 2564 | 2565 | 2566 | 2567 |
|----------------------------------------------------------------|------|------|------|------|------|------|------|
| หลักสูตรใหม่ที่ได้รับอนุมัติหลักการจากที่ประชุมสภามหาวิทยาลัยฯ |      |      |      |      |      | 6    |      |
| ส่งเอกสารหลักสูตรมายังบัณฑิตวิทยาลัยแล้ว                       |      |      |      |      |      | 5    |      |
| อยู่ในกระบวนการพิจารณาถ้อยแถลงหลักสูตร                         |      |      |      |      |      | 3    |      |
| สภามหาวิทยาลัยอนุมัติเปิดหลักสูตรแล้ว                          |      |      |      |      |      | 2    |      |

กำหนดการเสนอเอกสารเข้าวาระการประชุม  
คณะกรรมการประจำบัณฑิตวิทยาลัยและกำหนดการ  
ประชุมคณะกรรมการกำหนดอัตราการจัดเก็บและ  
การจัดสรรค่าธรรมเนียมการศึกษา ประจำปี ๒๕๖๗

---

**กำหนดการเสนอเอกสารเข้าวาระการประชุมคณะกรรมการประจำบัณฑิตวิทยาลัย**  
**และกำหนดการประชุมคณะกรรมการกำหนดอัตราการจัดเก็บและการจัดสรรค่าธรรมเนียมการศึกษา ประจำปี 2567**

| วันสุดท้ายของการรับเอกสารจากหลักสูตร เพื่อ<br>บรรจุวาระเข้าที่ประชุมคณะกรรมการประจำ<br>บัณฑิตวิทยาลัย | กำหนดการประชุม<br>คณะกรรมการประจำบัณฑิตวิทยาลัย | กำหนดการประชุมคณะกรรมการกำหนดอัตรา<br>การจัดเก็บและการจัดสรรค่าธรรมเนียมการศึกษา |
|-------------------------------------------------------------------------------------------------------|-------------------------------------------------|----------------------------------------------------------------------------------|
|                                                                                                       | ครั้งที่ 7/2566 วันจันทร์ที่ 10 กรกฎาคม 2566    |                                                                                  |
| วันศุกร์ที่ 14 กรกฎาคม 2566                                                                           | ครั้งที่ 8/2566 วันพฤหัสบดีที่ 3 สิงหาคม 2566   | ครั้งที่ 1/2567 วันศุกร์ที่ 29 กันยายน 2566                                      |
| วันศุกร์ที่ 18 สิงหาคม 2566                                                                           | ครั้งที่ 9/2566 วันพุธที่ 6 กันยายน 2566        |                                                                                  |
| วันศุกร์ที่ 15 กันยายน 2566                                                                           | ครั้งที่ 10/2566 วันพุธที่ 4 ตุลาคม 2566        | ครั้งที่ 2/2567 วันศุกร์ที่ 22 ธันวาคม 2566                                      |
| วันพฤหัสบดีที่ 12 ตุลาคม 2566                                                                         | ครั้งที่ 11/2566 วันพุธที่ 1 พฤศจิกายน 2566     |                                                                                  |
| วันศุกร์ที่ 17 พฤศจิกายน 2566                                                                         | ครั้งที่ 12/2566 วันพุธที่ 6 ธันวาคม 2566       | ครั้งที่ 3/2567 วันศุกร์ที่ 29 มีนาคม 2567                                       |
| วันศุกร์ที่ 19 ธันวาคม 2566                                                                           | ครั้งที่ 1/2567 วันพุธที่ 3 มกราคม 2567         |                                                                                  |
| วันศุกร์ที่ 19 มกราคม 2567                                                                            | ครั้งที่ 2/2567 วันพุธที่ 7 กุมภาพันธ์ 2567     | ครั้งที่ 4/2567 วันศุกร์ที่ 28 มิถุนายน 2567                                     |
| วันศุกร์ที่ 16 กุมภาพันธ์ 2567                                                                        | ครั้งที่ 3/2567 วันพุธที่ 6 มีนาคม 2567         |                                                                                  |
| วันศุกร์ที่ 15 มีนาคม 2567                                                                            | ครั้งที่ 4/2567 วันพุธที่ 3 เมษายน 2567         |                                                                                  |
| วันศุกร์ที่ 12 เมษายน 2567                                                                            | ครั้งที่ 5/2567 วันพุธที่ 1 พฤษภาคม 2567        |                                                                                  |
| วันศุกร์ที่ 17 พฤษภาคม 2567                                                                           | ครั้งที่ 6/2567 วันพุธที่ 5 มิถุนายน 2567       |                                                                                  |

**หมายเหตุ :** กำหนดการข้างต้นอาจมีการเปลี่ยนแปลงได้ตามที่ประธานในที่ประชุมเห็นสมควร ซึ่งงานพัฒนาหลักสูตรจะแจ้งให้ทราบต่อไป

**จัดทำโดย :** งานพัฒนาหลักสูตร บัณฑิตวิทยาลัย

ข้อมูล ณ วันที่ 3 กรกฎาคม พ.ศ. 2566



# ด้านทุนการศึกษา และกิจกรรม นักศึกษา



# ทุนช่วยเหลือนักศึกษาพิการระดับ บัณฑิตศึกษา ปีการศึกษา ๒๕๖๖

---

# ทุนช่วยเหลือนักศึกษาพิการระดับบัณฑิตศึกษา

| ภาคต้น                                                   | ภาคปลาย                                              |
|----------------------------------------------------------|------------------------------------------------------|
| เปิดรับสมัครตั้งแต่บัดนี้<br>จนถึงวันที่ 20 กรกฎาคม 2566 | เปิดรับสมัครตั้งแต่<br>1 สิงหาคม ถึง 20 ธันวาคม 2566 |
| ประกาศผลการพิจารณา<br>15 สิงหาคม 2566                    | ประกาศผลการพิจารณา<br>15 มกราคม 2567                 |

หมายเหตุ ปีการศึกษา 2566 บัณฑิตวิทยาลัยมีการปรับเพิ่มมูลค่าทุน **จากเดิม** 10,000.- บาท  
ต่อภาคการศึกษา **เป็น** 20,000.- บาทต่อภาคการศึกษา



รายละเอียดเพิ่มเติม

คุณสนับสนุนนักศึกษาในระดับบัณฑิตศึกษา  
ที่ทำหน้าที่เป็นผู้ช่วยนักศึกษา  
บัณฑิตวิทยาลัย ที่มีความพิการ  
ปีการศึกษา ๒๕๖๖

---



# ทุนสนับสนุนนักศึกษาในระดับบัณฑิตศึกษาที่ทำหน้าที่เป็น ผู้ช่วยนักศึกษาระดับบัณฑิตวิทยาลัยที่มีความพิการ

| ภาคต้น                                                   | ภาคปลาย                                                |
|----------------------------------------------------------|--------------------------------------------------------|
| เปิดรับสมัครตั้งแต่บัดนี้<br>จนถึงวันที่ 31 กรกฎาคม 2566 | เปิดรับสมัครตั้งแต่<br>1 สิงหาคม ถึง 30 พฤศจิกายน 2566 |
| ประกาศผลการพิจารณา<br>31 สิงหาคม 2566                    | ประกาศผลการพิจารณา<br>29 ธันวาคม 2566                  |

**หน้าที่นักศึกษาผู้ได้รับทุน:** นักศึกษาต้องใช้เวลานอกเวลาเรียนปฏิบัติงานช่วยเหลือในด้านการเรียนการสอนแก่นักศึกษาพิการ จำนวน 5 – 10 ชั่วโมง ต่อสัปดาห์



โครงการรณรงค์ลดเลิกบุหรี่  
(ภายใต้โครงการมหิดลอาสาทำความดี  
ปีที่ ๕ “สืบสานปณิธาน พระราชบิดา”)

---



# โครงการรณรงค์ลดเลิกบุหรี่ (ภายใต้โครงการมหิดล อาสาทำความดี ปีที่ 4 “สืบสานปณิธานพระราชบิดา”)

วันอาทิตย์ที่ 9 กรกฎาคม 2566  
ณ รพสต.มหาสวัสดิ์  
อ.พุทธมณฑล จ.นครปฐม  
จัดโดย  
องค์การนักศึกษาบัณฑิตวิทยาลัย  
ร่วมกับบัณฑิตวิทยาลัย



องค์การนักศึกษา บัณฑิตวิทยาลัย  
ร่วมกับ บัณฑิตวิทยาลัย มหาวิทยาลัยมหิดล

มหาวิทยาลัยมหิดล  
บัณฑิตวิทยาลัย

## โครงการรณรงค์ ลด เลิกบุหรี่

ภายใต้โครงการมหิดลอาสาทำความดี ปีที่ 4  
“สืบสานปณิธานพระราชบิดา”

ให้กับชุมชนผู้สูงอายุ และ อสม.  
ณ โรงพยาบาลส่งเสริมสุขภาพตำบลมหาสวัสดิ์  
อำเภอพุทธมณฑล จังหวัดนครปฐม

**วันที่ 9 กรกฎาคม 2566**

วิทยากรโดย  
**ผศ.ดร.นพ.วิชัย เกษมทรัพย์**  
ภาควิชาเวชศาสตร์ชุมชน  
คณะแพทยศาสตร์โรงพยาบาลรามาธิบดี  
มหาวิทยาลัยมหิดล

# สรุปจำนวนผู้ได้รับรางวัลวิทยานิพนธ์ดีเด่น ประจำปีงบประมาณ พ.ศ. ๒๕๖๖

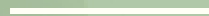





## สรุปจำนวนผู้ได้รับรางวัลวิทยานิพนธ์ดีเด่น ประจำปีงบประมาณ พ.ศ. 2566

| กลุ่มสาขา                                                                | ระดับปริญญาเอก     |                                          |                                      | ระดับปริญญาโท      |                                          |                                      |
|--------------------------------------------------------------------------|--------------------|------------------------------------------|--------------------------------------|--------------------|------------------------------------------|--------------------------------------|
|                                                                          | จำนวนผู้นำ<br>เสนอ | ผู้ได้รับรางวัล<br>วิทยานิพนธ์<br>ดีเด่น | ผู้ได้รับรางวัล<br>วิทยานิพนธ์<br>ดี | จำนวนผู้นำ<br>เสนอ | ผู้ได้รับรางวัล<br>วิทยานิพนธ์<br>ดีเด่น | ผู้ได้รับรางวัล<br>วิทยานิพนธ์<br>ดี |
| กลุ่มที่ 1 กลุ่มวิทยาศาสตร์ชีวภาพ                                        | 3                  | 0                                        | 2                                    | 4                  | 0                                        | 4                                    |
| กลุ่มที่ 2 กลุ่มวิทยาศาสตร์กายภาพ<br>และเทคโนโลยี                        | 2                  | 0                                        | 1                                    | 3                  | 1                                        | 0                                    |
| กลุ่มที่ 3 กลุ่มวิทยาศาสตร์สุขภาพ<br>ประยุกต์                            | 4                  | 1                                        | 3                                    | 2                  | 1                                        | 1                                    |
| กลุ่มที่ 4 กลุ่มมนุษยศาสตร์<br>สังคมศาสตร์ ศึกษาศาสตร์ และ<br>ศิลปศาสตร์ | 2                  | 1                                        | 1                                    | 2                  | 0                                        | 1                                    |
| รวมทั้งสิ้น                                                              | 11                 | 2                                        | 7                                    | 11                 | 2                                        | 6                                    |
| รวมผู้ได้รับรางวัลทั้งสิ้น                                               | 11                 | 9                                        |                                      | 11                 | 8                                        |                                      |



สรุปจำนวนผู้ได้รับรางวัลวิทยานิพนธ์  
นวัตกรรมดีเด่น  
ประจำปีงบประมาณ พ.ศ. ๒๕๖๖

---

## สรุปจำนวนผู้ได้รับรางวัลวิทยานิพนธ์นวัตกรรมดีเด่น ประจำปีงบประมาณ พ.ศ. 2566

| ระดับปริญญา | จำนวนผู้นำเสนอ | ผู้ได้รับรางวัล<br>วิทยานิพนธ์นวัตกรรม<br>ระดับดีเด่น | ผู้ได้รับรางวัล<br>วิทยานิพนธ์นวัตกรรม<br>ระดับดีมาก | ผู้ได้รับรางวัลรางวัล<br>วิทยานิพนธ์นวัตกรรม<br>ระดับดี |
|-------------|----------------|-------------------------------------------------------|------------------------------------------------------|---------------------------------------------------------|
| ปริญญาเอก   | 5              | 0                                                     | 0                                                    | 0                                                       |
| ปริญญาโท    | 3              | 1                                                     | 0                                                    | 1                                                       |
| <b>รวม</b>  | <b>8</b>       | <b>1</b>                                              | <b>0</b>                                             | <b>1</b>                                                |

รายละเอียดเพิ่มเติม



# กิจกรรมเพื่อระดมทุนการศึกษา “MUGR FUND RUN 2023”

---



ขอเชิญร่วมกิจกรรม

60 ปี บัณฑิตวิทยาลัย มหาวิทยาลัยมหิดล

# MUGR FUN RUN 2023

60<sup>th</sup> Anniversary



24 ธันวาคม 2566

@ มหาวิทยาลัยมหิดล ศาลายา

<http://www.grad.mahidol.ac.th>



## กำหนดการประชุม ครั้งต่อไป

---

วันศุกร์ที่ ๒๒ กันยายน พ.ศ. ๒๕๖๖  
เวลา ๑๐.๐๐ - ๑๒.๐๐ น  
ทาง Zoom Meeting