



มหาวิทยาลัยมหิดล
Mahidol University
Wisdom of the Land

การประชุมประธานหลักสูตร
ระดับบัณฑิตศึกษา ครั้งที่ ๑/๒๕๖๕
วันจันทร์ที่ ๑๔ กุมภาพันธ์ พ.ศ. ๒๕๖๕
เวลา ๑๐.๐๐ - ๑๒.๐๐ น.



<< Scan รหัส QR เพื่อ Download
เอกสารประกอบการประชุม

วาระการประชุมประธานหลักสูตรระดับบัณฑิตศึกษา ครั้งที่ ๑/๒๕๖๕
วันจันทร์ที่ ๑๔ กุมภาพันธ์ พ.ศ. ๒๕๖๕ เวลา ๑๐.๐๐ - ๑๒.๐๐ น.

ทาง Zoom Meeting

Meeting ID: 932 0804 9676 Passcode: FGS1402

~~~~~

ครอบคลุมสาระสำคัญต่อไปนี้

๑. ด้านนักศึกษา

- ๑.๑ เรื่องแจ้งจากคณบดีบัณฑิตวิทยาลัย
- ๑.๒ ประเภทของผลงานทางวิชาการที่นักศึกษาจะใช้เพื่อขอสำเร็จการศึกษา (กรณีการใช้ผลงาน Scoping Review)
- ๑.๓ การเสนอขอรับรองจริยธรรมการวิจัยในคนและการขออนุญาตการใช้สัตว์เพื่องานทางวิทยาศาสตร์
- ๑.๔ การตอบข้อหาหรือการขออนุโลมใช้ประกาศมหาวิทยาลัยมหิดล เรื่อง หลักเกณฑ์และอัตราการลดหย่อนค่าธรรมเนียมการศึกษาสำหรับนักศึกษาระดับบัณฑิตศึกษามหาวิทยาลัยมหิดล เนื่องจากสถานการณ์การแพร่ระบาดของโรคติดเชื้อจากโคโรนาไวรัส ๒๐๑๙ (COVID-๑๙) พ.ศ. ๒๕๖๔ ฉบับลงวันที่ ๑๑ กุมภาพันธ์ พ.ศ. ๒๕๖๔
- ๑.๕ การบอกรับฐานข้อมูลอิเล็กทรอนิกส์ Turnitin ปี พ.ศ. ๒๕๖๕
- ๑.๖ การลงนามบันทึกความเข้าใจการลงทะเบียนเรียนข้ามสถาบัน ระหว่างสถาบันสมาชิกของที่ประชุมคณะผู้บริหารบัณฑิตศึกษามหาวิทยาลัยของรัฐ และมหาวิทยาลัยในกำกับของรัฐ (ทคปร.)
- ๑.๗ การรับเข้าศึกษาและการรับลงทะเบียนกลุ่มนักศึกษาที่ได้รับทุนและกลุ่มนักศึกษาที่กำลังของทุนการศึกษา
- ๑.๘ กำหนดการเปิด-ปิดภาคการศึกษา และกำหนดการลงทะเบียนและการชำระค่าธรรมเนียมการศึกษา ประจำปีการศึกษา ๒๕๖๕
- ๑.๙ การติดตามข้อมูลการลงทะเบียนของนักศึกษา
- ๑.๑๐ รายงานการค้ำส่งผลการศึกษา ปีการศึกษา ๒๕๖๓ และภาคต้น ปีการศึกษา ๒๕๖๔
- ๑.๑๑ สรุปจำนวนการรับลงทะเบียนรายวิชาเลือกหลักสูตรปริญญาโท ซึ่งกำหนดจำนวนผู้ลงทะเบียนขั้นต่ำ ไม่ต่ำกว่า ๓ คน ประจำปีภาคปลาย ปีการศึกษา ๒๕๖๔
- ๑.๑๒ หนังสือเวียน สป.อว. ที่ อว ๐๒๐๔.๒/ว ๒๐๗๑๒ ลงวันที่ ๒๔ ธันวาคม ๒๕๖๔ เรื่อง การขยายเวลาการศึกษาให้กับนิสิตนักศึกษาอันเนื่องมาจากการแพร่ระบาดของโรคติดเชื้อไวรัสโคโรนา ๒๐๑๙ (COVID-19)
- ๑.๑๓ สถานะนักศึกษาทดลองเรียนและวันสิ้นสุดสภาพสถานะนักศึกษา รหัส ๖๒ - ๖๔
- ๑.๑๔ สรุปจำนวนการรับนักศึกษา ปีการศึกษา ๒๕๖๔
- ๑.๑๕ แนวทางในการพิจารณารับเข้าศึกษา ระดับบัณฑิตศึกษา ปีการศึกษา ๒๕๖๕
- ๑.๑๖ International Admission Data 2022
- ๑.๑๗ Course Matching Catalogue
- ๑.๑๘ สรุปผลสำรวจความต้องการความคาดหวังของนักศึกษาไทย ที่รายงานตัวเข้าศึกษาระดับบัณฑิตศึกษา มหาวิทยาลัยมหิดล ปีการศึกษา ๒๕๖๔
- ๑.๑๙ ประกาศจังหวัดนครปฐม ฉบับที่ ๒/๒๕๖๕ เรื่อง ยกเว้นมาตรฐานการควบคุมแบบบูรณาการเพื่อป้องกันและควบคุมการแพร่ระบาดของโรคติดเชื้อไวรัสโคโรนา ๒๐๑๙ (COVID-19) ในจังหวัดนครปฐม
- ๑.๒๐ ประกาศมหาวิทยาลัยมหิดล เรื่อง แนวทางการปฏิบัติงานเพิ่มเติม ในพื้นที่มหาวิทยาลัยมหิดลภายหลังเทศกาลปีใหม่

## ๒. ด้านหลักสูตร

- ๒.๑ การจัดเก็บค่าธรรมเนียมการศึกษาแบบเหมาจ่าย สำหรับนักศึกษาระดับบัณฑิตศึกษา
- ๒.๒ โครงการจัดอบรมเชิงปฏิบัติการ “การจัดทำ Microcredentials สำหรับหลักสูตรระดับบัณฑิตศึกษา”
- ๒.๓ สำนักงานปลัดกระทรวงการอุดมศึกษา วิทยาศาสตร์วิจัยและนวัตกรรม (สป.อว.) รับทราบการให้ความเห็นชอบหลักสูตร
- ๒.๔ แนวทางการพิจารณาหลักสูตรพหุวิทยาการ และการบันทึกข้อมูลหลักสูตรพหุวิทยาการในระบบ (CHE Curriculum Online : CHECO)
- ๒.๕ สำนักงานคณะกรรมการข้าราชการครูและบุคลากรทางการศึกษา (ก.ค.ศ.) แจ้งรับรองคุณสมบัติของผู้สำเร็จการศึกษา
- ๒.๖ ความคืบหน้าในการดำเนินการปรับปรุงหลักสูตรตามวงรอบ ๕ ปี
- ๒.๗ ติดตามการบันทึกข้อมูลหลักสูตรระดับบัณฑิตศึกษาในระบบพิจารณาความสอดคล้องของหลักสูตรระดับอุดมศึกษา (CHE Curriculum Online : CHECO)
- ๒.๘ กำหนดการจัดทำ มคอ.๓ - มคอ.๗ ออนไลน์ประจำปีการศึกษา ๒๕๖๔ และ ๒๕๖๕

## ๓. ด้านทุนการศึกษาและกิจกรรมนักศึกษา

- ๓.๑ ประกาศมหาวิทยาลัยมหิดลเรื่อง ทุน Scholarships for Ph.D. Student พ.ศ. ๒๕๖๕
- ๓.๒ ประกาศ “กองทุนเงินให้กู้ยืมเพื่อการศึกษา (กยศ.)”
- ๓.๓ การจัดงานนำเสนอผลงานวิทยานิพนธ์เพื่อรับรางวัลวิทยานิพนธ์นวัตกรรมดีเด่น ประจำปีงบประมาณ ๒๕๖๔
- ๓.๔ ประกาศ “รางวัลวิทยานิพนธ์นวัตกรรมดีเด่น ประจำปีงบประมาณ ๒๕๖๕”
- ๓.๕ ประกาศ “รางวัลวิทยานิพนธ์ดีเด่น ประจำปีงบประมาณ พ.ศ. ๒๕๖๕”
- ๓.๖ สรุปการจัดอบรม Tax refund รู้ทันการลงทุน
- ๓.๗ สรุปการจัดอบรม Infographic Recipe เพื่อสรรค์สร้างการนำเสนอผลงาน

ข้อมูล ณ วันที่ ๑๒ กุมภาพันธ์ พ.ศ. ๒๕๖๕ เวลา ๑๔.๓๔ น.



แจ้งปัญหาหากไม่สามารถเข้าห้องประชุมได้ที่

Line Official งานพัฒนาหลักสูตร ID: @625jibw Link : <https://lin.ee/4x9egmp>



มหาวิทยาลัยมหิดล  
Mahidol University  
*Wisdom of the Land*

# ๑. ด้านนักศึกษา

---



มหาวิทยาลัยมหิดล  
บัณฑิตวิทยาลัย  
มีคุณธรรมนำหน้า

## เรื่องแจ้งเพื่อทราบจากคณบดีบัณฑิตวิทยาลัย

---



มหาวิทยาลัยมหิดล  
บัณฑิตวิทยาลัย  
มีคุณธรรมนำคุณ

ประเภทของผลงานทางวิชาการที่นักศึกษาจะใช้เพื่อ  
ขอสำเร็จการศึกษา  
(กรณีการใช้ผลงาน Scoping Review)

---

**Table 1** Defining characteristics of traditional literature reviews, scoping reviews and systematic reviews

|                                                                                                     | Traditional Literature Reviews | Scoping reviews | Systematic reviews |
|-----------------------------------------------------------------------------------------------------|--------------------------------|-----------------|--------------------|
| A priori review protocol                                                                            | No                             | Yes (some)      | Yes                |
| PROSPERO registration of the review protocol                                                        | No                             | No <sup>a</sup> | Yes                |
| Explicit, transparent, peer reviewed search strategy                                                | No                             | Yes             | Yes                |
| Standardized data extraction forms                                                                  | No                             | Yes             | Yes                |
| Mandatory Critical Appraisal (Risk of Bias Assessment)                                              | No                             | No <sup>b</sup> | Yes                |
| Synthesis of findings from individual studies and the generation of 'summary' findings <sup>c</sup> | No                             | No              | Yes                |

<sup>a</sup>Current situation; this may change in time. <sup>b</sup>Critical appraisal is not mandatory, however, reviewers may decide to assess and report the risk of bias in scoping reviews. <sup>c</sup>By using statistical meta-analysis (for quantitative effectiveness, or prevalence or incidence, diagnostic accuracy, aetiology or risk, prognostic or psychometric data), or meta-synthesis (experiential or expert opinion data) or both in mixed methods reviews

## Process of Systematic Review

---

IDENTIFY THE RESEARCH QUESTION

---

DEFINE INCLUSION & EXCLUSION CRITERIA

---

SEARCH FOR STUDIES

---

SELECT STUDIES

---

EXTRACT DATA

---

ASSESS QUALITY

---

SYNTHESISE & PRESENT RESULTS  
(E.G. USING META-ANALYSIS)

---

## Processes of Scoping Review

---

Identify the question or objectives

---

Define inclusion & exclusion criteria

---

Search for evidence

---

Select evidence

---

Extract evidence

---

Chart evidence

---

Present results

---





มหาวิทยาลัยมหิดล  
บัณฑิตวิทยาลัย  
มีคุณธรรมนำคุณ

## การเสนอขอรับรองจริยธรรมการวิจัยในคน และการขออนุญาตการใช้สัตว์เพื่องานทางวิทยาศาสตร์

---

## การวิจัยในคน

- กระบวนการศึกษาที่เป็นระบบเพื่อให้ได้มาซึ่งความรู้ทางด้านสุขภาพ หรือ วิทยาศาสตร์การแพทย์
- การศึกษาทางสังคมศาสตร์ พฤติกรรมศาสตร์ และมนุษยศาสตร์ ที่เกี่ยวกับสุขภาพ
- กระทำต่อร่างกาย และจิตใจของอาสาสมัคร
- เซลล์ ส่วนประกอบของเซลล์ เนื้อเยื่อ น้ำคั่งหลัง สารพันธุกรรม เวชระเบียน ข้อมูลสุขภาพ

**หลักการ:** Belmont report, Declaration of Helsinki, CIOMS, National Regulatory Authorities, etc

- หลักความเคารพในบุคคล (Respect for person)
- หลักการให้ประโยชน์ ไม่ก่ออันตราย (Beneficence)
- หลักความยุติธรรม (Justice)

## การดำเนินการ

- Research proposal, Study protocol, Consent form, ect
- PI, co-PI, investigator- ผ่านการอบรมด้านปฏิบัติทางคลินิกที่ดี (Good clinical practice guideline) และ/หรือ จริยธรรมการวิจัยในมนุษย์ (Human Research Ethics)
- ยื่นเสนอพิจารณาต่อคณะกรรมการจริยธรรมวิจัยในคนของสถาบัน (Institutional Review Board-IRB/Ethical Committee-EC)

Certificate of Approval – ก่อนดำเนินการวิจัย ก่อนขออนุมัติหัวข้อวิทยานิพนธ์

## หน่วยงานที่รับผิดชอบ

- In house: ศูนย์ส่งเสริมจริยธรรมการวิจัย มหาวิทยาลัยมหิดล (Center of Ethical Reinforcement for Research – MUCERR)

ปัจจุบันการปฏิบัติหน้าที่ของคณะกรรมการพิจารณาจริยธรรมการวิจัยในหลายสถาบันได้พัฒนาเข้าสู่ระบบคุณภาพ และได้รับการรับรองคุณภาพจาก SIDCER (The Strategic Initiative for Developing Capacity of Ethical Review) ซึ่งอยู่ภายใต้ TDR/WHO ได้แก่ คณะกรรมการจริยธรรมการวิจัยของกรมแพทย์ทหารบก (วิทยาลัยแพทยศาสตร์พระมงกุฎเกล้า) คณะแพทยศาสตร์ จุฬาลงกรณ์มหาวิทยาลัย กรมพัฒนาแพทย์แผนไทยและการแพทย์ทางเลือก กระทรวงสาธารณสุข คณะแพทยศาสตร์ มหาวิทยาลัยเชียงใหม่ สถาบันวิจัยวิทยาศาสตร์สุขภาพ มหาวิทยาลัยเชียงใหม่ มหาวิทยาลัยขอนแก่น วิทยาลัยวิทยาศาสตร์สาธารณสุข จุฬาลงกรณ์มหาวิทยาลัย คณะเวชศาสตร์เขตร้อน มหาวิทยาลัยมหิดล คณะกรรมการกลางพิจารณาจริยธรรมการวิจัย (Central Research Ethics Committee หรือ CREC ชื่อเดิมคือ JREC) คณะแพทยศาสตร์ศิริราชพยาบาล มหาวิทยาลัยมหิดล และคณะแพทยศาสตร์ มหาวิทยาลัยธรรมศาสตร์ รวม ๑๑ สถาบัน เป็นการให้ความเชื่อมั่นว่าอาสาสมัครในการวิจัยจะได้รับการคุ้มครองสิทธิ ศักดิ์ศรี ความปลอดภัยและความเป็นอยู่ที่ดี ตลอดระยะเวลาที่อยู่ในโครงการวิจัยและหลังเสร็จสิ้นการวิจัย และทำให้ได้ผลการศึกษาวิจัยที่เชื่อถือได้

## สัตว์เพื่องานทางวิทยาศาสตร์

- พระราชบัญญัติสัตว์เพื่องานทางวิทยาศาสตร์ 2558
- สัตว์เพื่องานทางวิทยาศาสตร์: สัตว์ที่มีการเลี้ยง หรือนำมาสืบสายพันธุ์และเพาะขยายพันธุ์เพื่องานทางวิทยาศาสตร์
- ประเภทของสัตว์เพื่องานทางวิทยาศาสตร์: vertebrate and invertebrate

## หน่วยงานที่รับผิดชอบ

- In house: ศูนย์สัตว์ทดลองแห่งชาติ มหาวิทยาลัยมหิดล (National Laboratory Animal Center)
- National: สถาบันพัฒนาการดำเนินการต่อสัตว์เพื่องานทางวิทยาศาสตร์ (สพสว) สำนักงานการวิจัยแห่งชาติ (สว) (Institute of Animals for Scientific Purposes Development (IAD))

## การดำเนินการ

- Research proposal, Study protocol, ect
- PI, co-PI, investigator- ผ่านการอบรมการใช้สัตว์ทดลอง
- ยื่นขอใบอนุญาตการใช้สัตว์เพื่องานทางวิทยาศาสตร์ต่อคณะกรรมการจรรยาบรรณการใช้สัตว์ (ศูนย์สัตว์ทดลองของหน่วยงาน)

ใบอนุญาตการใช้สัตว์ – **ก่อนดำเนินการวิจัย ก่อนขออนุมัติหัวข้อวิทยานิพนธ์**

# จรรยาบรรณการใช้สัตว์เพื่องานทางวิทยาศาสตร์

\* ใ้รับค่าชอรับในอนุญาตใช้สัตว์นี้ใช้เป็นหลักฐานแสดงว่าเป็นผู้ยื่นคำขอรับในอนุญาตใช้สัตว์ฯ ตามมาตรา 55 แห่งพระราชบัญญัติสัตว์เพื่องานทางวิทยาศาสตร์ 2558 แล้ว และใช้ใ้ได้จนกว่ากฎกระทรวงกำหนดคุณสมบัติ หลักเกณฑ์วิธีการ และเงื่อนไขในการขอรับในอนุญาต การอนุญาต การต่อใบอนุญาตและใบแทนใบอนุญาตใช้สัตว์หรือผลผลิตสัตว์เพื่องานทางวิทยาศาสตร์ ตามพระราชบัญญัติสัตว์เพื่องานทางวิทยาศาสตร์ พ.ศ. 2558 จะประกาศในราชกิจจานุเบกษา

เมื่อใดที่กฎกระทรวงประกาศ ผู้ขอรับในอนุญาตใช้สัตว์ฯ จะต้องผ่านการอบรมหลักสูตรผู้ใช้สัตว์เพื่องานทางวิทยาศาสตร์ที่จัดหรือให้การรับรองโดย วช. ตามข้อ 1.2

\*\*ประกาศราชกิจจานุเบกษา เมื่อวันที่ 1 พฤษภาคม 2562 ประกาศการจัดตั้งกระทรวงการอุดมศึกษา วิทยาศาสตร์ วิจัยและนวัตกรรม โดย สำนักงานคณะกรรมการวิจัยแห่งชาติได้ปรับเปลี่ยนเป็น สำนักงานการวิจัยแห่งชาติเป็นหน่วยงานราชการในกระทรวงดังกล่าว ตาม พ.ร.บ. ใหม่ มีผลใช้บังคับในวันที่ 2 พฤษภาคม 2562

## ช่องทางการให้บริการ

|                                                                                                                                                                                                                                                                                                                                                                                                                          |                                                                                                                                                      |
|--------------------------------------------------------------------------------------------------------------------------------------------------------------------------------------------------------------------------------------------------------------------------------------------------------------------------------------------------------------------------------------------------------------------------|------------------------------------------------------------------------------------------------------------------------------------------------------|
| <p><b>สถานที่ให้บริการ</b><br/>สถาบันพัฒนาการดำเนินการต่อสัตว์เพื่องานทางวิทยาศาสตร์ (สพสว.) ที่อยู่ : ชั้น 1 อาคาร วช. 5 สำนักงานการวิจัยแห่งชาติ (วช.) 196 ถนนพหลโยธิน แขวงลาดยาว เขตจตุจักร กรุงเทพมหานคร 10900 โทรศัพท์ : 0-2561-2445 ต่อ 620-621, 0-2579-8751 โทรสาร : 0-2579-0388 เว็บไซต์ <a href="https://labanimals.nrct.go.th">https://labanimals.nrct.go.th</a> /ติดต่อด้วยตนเอง ณ หน่วยงาน (หมายเหตุ: -)</p> | <p><b>ระยะเวลาเปิดให้บริการ</b> เปิดให้บริการวัน จันทร์ ถึง วันศุกร์ (ยกเว้นวันหยุดที่ทางราชการกำหนด) ตั้งแต่เวลา 08:30 - 16:30 น. (มีพักเที่ยง)</p> |
| <p><b>สถานที่ให้บริการ</b><br/><a href="https://labanimals.nrct.go.th">https://labanimals.nrct.go.th</a> (กรอกข้อมูลในระบบลงทะเบียนออนไลน์ <a href="https://thaiiacuc.nrct.go.th">https://thaiiacuc.nrct.go.th</a> ผ่านทางเว็บไซต์ สพสว.) / เว็บไซต์และช่องทางออนไลน์ (หมายเหตุ: -)</p>                                                                                                                                  | <p><b>ระยะเวลาเปิดให้บริการ</b> เปิดให้บริการตลอด 24 ชั่วโมง</p>                                                                                     |
| <p><b>สถานที่ให้บริการ</b><br/>สถาบันพัฒนาการดำเนินการต่อสัตว์เพื่องานทางวิทยาศาสตร์ (สพสว.) อาคาร วช. 5 สำนักงานการวิจัยแห่งชาติ (วช.) 196 ถนนพหลโยธิน แขวงลาดยาว เขตจตุจักร กรุงเทพมหานคร 10900 / ไปรษณีย์ (หมายเหตุ: (แบบลงทะเบียน/แบบบริการไปรษณีย์ด่วนพิเศษ (EMS)))</p>                                                                                                                                             | <p><b>ระยะเวลาเปิดให้บริการ</b> เปิดให้บริการตลอด 24 ชั่วโมง</p>                                                                                     |

**ขั้นตอน ระยะเวลา และส่วนงานที่รับผิดชอบ**  
ระยะเวลาในการดำเนินการรวม : 1.2 วันทำการ

| ลำดับ | ขั้นตอน                                                                                                                                                                                                                                                                                                                                                                                                                                                                                            | ระยะเวลา | ส่วนที่รับผิดชอบ         |
|-------|----------------------------------------------------------------------------------------------------------------------------------------------------------------------------------------------------------------------------------------------------------------------------------------------------------------------------------------------------------------------------------------------------------------------------------------------------------------------------------------------------|----------|--------------------------|
| 1)    | <p><b>การตรวจสอบเอกสาร</b></p> <p>1. ผู้ยื่นคำขอเตรียมเอกสารหลักฐานประกอบการยื่นขอรับในอนุญาตใช้สัตว์ฯ</p> <p>2. เภ่าระบบลงทะเบียนออนไลน์ (<a href="https://thaiiacuc.nrct.go.th">https://thaiiacuc.nrct.go.th</a>) ผ่านทางเว็บไซต์ : <a href="https://labanimals.nrct.go.th">https://labanimals.nrct.go.th</a> (กรอกข้อมูลตามแบบคำขอรับฯ และพิมพ์ (Print out) แบบคำขอฯ พร้อมลงนาม ติดรูปถ่าย และแนบเอกสารหลักฐานให้ครบถ้วน</p> <p>3. ผู้ยื่นคำขอยื่นเอกสารที่ สพสว. วช. ด้วยตนเอง หรือ ส่งทาง</p> | 10 นาที  | สำนักงานการวิจัยแห่งชาติ |

| ลำดับ | ขั้นตอน                                                                                                                                                                                                                                                                                                                                                          | ระยะเวลา   | ส่วนที่รับผิดชอบ         |
|-------|------------------------------------------------------------------------------------------------------------------------------------------------------------------------------------------------------------------------------------------------------------------------------------------------------------------------------------------------------------------|------------|--------------------------|
|       | <p>ไปรษณีย์แบบลงทะเบียน/แบบบริการไปรษณีย์ด่วนพิเศษ (EMS) (หมายเหตุ: -)</p>                                                                                                                                                                                                                                                                                       |            |                          |
| 2)    | <p><b>การพิจารณา</b></p> <p>1. เจ้าหน้าที่ สพสว. ตรวจสอบความถูกต้องครบถ้วนของข้อมูลในแบบคำขอฯ/ระบบ และเอกสารหลักฐานประกอบการยื่นคำขอฯ และลงนามในฐานะผู้ตรวจเอกสาร</p> <p>2. ผู้ตรวจสอบเอกสาร (เจ้าหน้าที่ สพสว.) ลงวันที่ออกใบรับคำขอฯ และออกเลขที่คำขอรับในอนุญาตใช้สัตว์ฯ</p> <p>3. ผู้อนุญาต (ผอ.สพสว.) ลงนามเป็นผู้อนุญาตในแบบคำขอฯ หน้า 2 (หมายเหตุ: -)</p> | 10 นาที    | สำนักงานการวิจัยแห่งชาติ |
| 3)    | <p><b>การพิจารณา</b></p> <p>1. เจ้าหน้าที่ สพสว. ออกใบรับคำขอรับในอนุญาตใช้สัตว์ฯ และนำเสนอ ผอ. สพสว. ลงนามในฐานะ เจ้าหน้าที่ผู้รับคำขอ</p> <p>2. ส่งใบรับคำขอรับในอนุญาตใช้สัตว์ฯ ทางอีเมล/ไปรษณีย์แบบลงทะเบียน (ตามคำร้องขอ) (หมายเหตุ: -)</p>                                                                                                                 | 1 วันทำการ | สำนักงานการวิจัยแห่งชาติ |

## รายการเอกสาร หลักฐานประกอบ

| ลำดับ | ชื่อเอกสาร จำนวน และรายละเอียดเพิ่มเติม (ถ้ามี)                                                                                                                                                     | หน่วยงานภาครัฐผู้ออกเอกสาร |
|-------|-----------------------------------------------------------------------------------------------------------------------------------------------------------------------------------------------------|----------------------------|
| 1)    | <p>แบบคำขอรับในอนุญาตใช้สัตว์เพื่องานทางวิทยาศาสตร์ ฉบับจริง 1 ฉบับ</p> <p>สำเนา 0 ฉบับ</p> <p>หมายเหตุ (กรอกข้อมูลผ่านทางระบบลงทะเบียนออนไลน์และพิมพ์ (Print out) แบบคำขอรับในอนุญาตใช้สัตว์ฯ)</p> | สำนักงานการวิจัยแห่งชาติ   |
| 2)    | <p>บัตรประจำตัวประชาชน ฉบับจริง 1 ฉบับ</p> <p>สำเนา 0 ฉบับ</p> <p>หมายเหตุ (กรณีไม่มีเอกสารด้วยตนเอง แสดงบัตรต่อเจ้าหน้าที่โดยตรง)</p>                                                              | กรมการปกครอง               |
| 3)    | <p>รูปถ่ายหน้าตรง ขนาด 2 นิ้ว (ถ่ายไว้ไม่เกิน 6 เดือน) ฉบับจริง 2 ฉบับ</p> <p>สำเนา 0 ฉบับ</p> <p>หมายเหตุ -</p>                                                                                    | -                          |
| 4)    | <p>ใบรับรองแพทย์ รับรองไม่เป็นโรคติดต่อร้ายแรงและไม่เป็นบุคคลวิกลจริตหรือสติฟั่นเฟือน ฉบับจริง 1 ฉบับ</p> <p>สำเนา 0 ฉบับ</p> <p>หมายเหตุ (ออกไว้ไม่เกิน 1 เดือน)</p>                               | -                          |



มหาวิทยาลัยมหิดล  
บัณฑิตวิทยาลัย  
มีคุณธรรมนำคุณ

การตอบข้อหารือการขออนุโลมใช้ประกาศมหาวิทยาลัยมหิดล  
เรื่อง หลักเกณฑ์และอัตราการลดหย่อนค่าธรรมเนียม  
การศึกษาสำหรับนักศึกษาในระดับบัณฑิตศึกษา  
มหาวิทยาลัยมหิดล เนื่องจากสถานการณ์การแพร่ระบาดของ  
โรคติดเชื้อจากโคโรนาไวรัส ๒๐๑๙ (COVID-๑๙) พ.ศ. ๒๕๖๔  
ฉบับลงวันที่ ๑๑ กุมภาพันธ์ พ.ศ. ๒๕๖๔

---



### ระเบียบวาระที่ ๓ เรื่องสืบเนื่อง

วาระที่ ๓.๒ การตอบข้อหารือการขออนุโลมใช้ประกาศมหาวิทยาลัยมหิดลเรื่อง หลักเกณฑ์และอัตราการลดหย่อนค่าธรรมเนียมการศึกษาสำหรับนักศึกษาระดับบัณฑิตศึกษา มหาวิทยาลัยมหิดล  
เนื่องจากสถานการณ์การแพร่ระบาดของโรคติดเชื้อจากโคโรนาไวรัส ๒๐๑๙ (COVID-19)  
พ.ศ. ๒๕๖๔ ฉบับลงวันที่ ๑๑ กุมภาพันธ์ พ.ศ. ๒๕๖๔

สืบเนื่องจากการประชุมคณะกรรมการประจำบัณฑิตวิทยาลัย ในการประชุมครั้งที่ ๑/๒๕๖๕ เมื่อวันที่ ๕ มกราคม ๒๕๖๕ บัณฑิตวิทยาลัยได้เรียนให้ที่ประชุมทราบ ความคืบหน้าการดำเนินการขออนุโลมใช้ประกาศมหาวิทยาลัยมหิดลเรื่อง หลักเกณฑ์และอัตราการลดหย่อนค่าธรรมเนียมการศึกษา สำหรับนักศึกษาระดับบัณฑิตศึกษา มหาวิทยาลัยมหิดล เนื่องจากสถานการณ์การระบาดของโรคติดเชื้อจากโคโรนาไวรัส ๒๐๑๙ (COVID-19) พ.ศ. ๒๕๖๔ ฉบับลงวันที่ ๑๑ กุมภาพันธ์ พ.ศ. ๒๕๖๔ โดยมหาวิทยาลัยขอให้บัณฑิตวิทยาลัยนำเสนอแนวทางการแก้ไข โดยเพิ่มบทเฉพาะกาลลงไปในการประกาศมหาวิทยาลัยมหิดล เรื่อง มาตรการเยียวยานักศึกษามหาวิทยาลัยมหิดล สำหรับนักศึกษาชาวต่างชาติ ภาคการศึกษาต้น (ภาคเรียนที่ ๑) ปีการศึกษา ๒๕๖๔ ฉบับลงวันที่ ๑๕ ตุลาคม พ.ศ. ๒๕๖๔ นั้น

บัณฑิตวิทยาลัย จึงได้เสนอขอปรับแก้ไขประกาศมหาวิทยาลัยมหิดล เรื่อง มาตรการเยียวยานักศึกษามหาวิทยาลัยมหิดล สำหรับนักศึกษาชาวต่างชาติ ภาคการศึกษาต้น (ภาคเรียนที่ ๑) ปีการศึกษา ๒๕๖๔ ฉบับลงวันที่ ๑๕ ตุลาคม พ.ศ. ๒๕๖๔ ตามแนวทางดังกล่าว ต่อที่ประชุมคณะกรรมการบริหาร มหาวิทยาลัยมหิดล (การประชุมติดตามยุทธศาสตร์) ในการประชุมครั้งที่ ๑/๒๕๖๕ เมื่อวันที่ ๑๘ มกราคม พ.ศ. ๒๕๖๕ ได้รับความเห็นชอบจากที่ประชุมดังกล่าวแล้ว จึงได้นำเสนอต่อที่ประชุมคณะกรรมการประจำ มหาวิทยาลัยมหิดล ในการประชุมครั้งที่ ๒/๒๕๖๕ เมื่อวันที่ ๒๖ มกราคม พ.ศ. ๒๕๖๕ ซึ่งได้รับความเห็นชอบเช่นเดียวกัน ดังนั้นจึงมีผลให้ประกาศมหาวิทยาลัยมหิดล เรื่อง หลักเกณฑ์และอัตราการลดหย่อนค่าธรรมเนียมการศึกษา สำหรับนักศึกษาระดับบัณฑิตศึกษา มหาวิทยาลัยมหิดล เนื่องจากสถานการณ์การระบาดของโรคติดเชื้อจากโคโรนาไวรัส ๒๐๑๙ (COVID-๑๙) พ.ศ. ๒๕๖๔ ฉบับลงวันที่ ๑๑ กุมภาพันธ์ พ.ศ. ๒๕๖๔ กลับมามีผลบังคับใช้สำหรับนักศึกษาชาวต่างชาติในภาคการศึกษาต้น ปีการศึกษา ๒๕๖๔ โดยขณะนี้บัณฑิตวิทยาลัย อยู่ระหว่างเสนอประกาศมหาวิทยาลัยมหิดล เรื่อง มาตรการเยียวยานักศึกษามหาวิทยาลัยมหิดล สำหรับนักศึกษาชาวต่างชาติ ภาคการศึกษาต้น (ภาคเรียนที่ ๑) ปีการศึกษา ๒๕๖๔ (ฉบับที่ ๒) ไปยังอธิการบดีเพื่อลงนาม

ทั้งนี้ การดำเนินการตามประกาศมหาวิทยาลัยมหิดล เรื่อง มาตรการเยียวยานักศึกษามหาวิทยาลัยมหิดล สำหรับนักศึกษาชาวต่างชาติ ภาคการศึกษาต้น (ภาคเรียนที่ ๑) ปีการศึกษา ๒๕๖๔ ฉบับลงวันที่ ๑๕ ตุลาคม พ.ศ. ๒๕๖๔ และฉบับที่ ๒ ซึ่งอยู่ระหว่างเสนอลงนาม บัณฑิตวิทยาลัยจะสอบถามไปยังหลักสูตรที่มีนักศึกษาชาวต่างชาติทุกหลักสูตร ถึงความประสงค์ในการลดค่าธรรมเนียมการศึกษาสำหรับนักศึกษา

ชาวต่างชาติ ซึ่งขั้นตอนในการดำเนินการจะแตกต่างกันไปตามอัตราการลดค่าธรรมเนียมการศึกษาที่หลักสูตร  
แจ้งมา ดังนี้

๑. กรณีลดอัตราสูงสุดไม่เกินอัตราการลดค่าธรรมเนียมการศึกษาของนักศึกษาชาวไทยในส่วนที่  
มหาวิทยาลัยสนับสนุนจากการคำนวณตามหลักเกณฑ์และวิธีการตามประกาศเกี่ยวกับมาตรการเยียวยานักศึกษา  
ชาวไทยของมหาวิทยาลัย ซึ่งเป็นไปตามขั้นบันได (๕๐,๐๐๐ บาทแรก ลดหย่อน ๒๐% ๕๐,๐๐๐-๑๐๐,๐๐๐  
บาท ลดหย่อน ๑๒% และตั้งแต่ ๑๐๐,๐๐๐ บาทขึ้นไป ลดหย่อน ๔%) การดำเนินการตามแนวทางนี้บัณฑิต  
วิทยาลัยจะเสนอต่อที่ประชุมคณะกรรมการประจำบัณฑิตวิทยาลัย เพื่อจัดทำเป็นประกาศส่วนงาน

๒. กรณีต้องการลดค่าธรรมเนียมการศึกษาสำหรับนักศึกษาชาวต่างชาติในอัตราสูงกว่ามาตรการ  
เยียวยานักศึกษาชาวไทย ขั้นตอนการดำเนินงาน นอกจากเสนอที่ประชุมคณะกรรมการประจำบัณฑิตวิทยาลัย  
แล้ว จะต้องเสนอต่อที่ประชุมคณะกรรมการบริหาร มหาวิทยาลัย และที่ประชุมคณะกรรมการประจำ  
มหาวิทยาลัย เพื่อจัดทำเป็นประกาศส่วนงานต่อไป



ประกาศมหาวิทยาลัยมหิดล  
เรื่อง มาตรการเยียวยานักศึกษามหาวิทยาลัยมหิดล สำหรับนักศึกษาชาวต่างชาติ  
ภาคการศึกษาต้น (ภาคเรียนที่ ๑) ปีการศึกษา ๒๕๖๔

โดยที่เป็นการสมควรกำหนดมาตรการเยียวยานักศึกษามหาวิทยาลัยมหิดล สำหรับนักศึกษาชาวต่างชาติ ให้เป็นไปอย่างเหมาะสม สืบเนื่องจากสถานการณ์การแพร่ระบาดของโรคติดเชื้อไวรัสโคโรนา ๒๐๑๙ (COVID-19) และด้วยความห่วงใยนักศึกษาและครอบครัว มหาวิทยาลัยจึงเห็นควรให้มีมาตรการเยียวยานักศึกษาเพื่อช่วยเหลือบรรเทาความเดือดร้อนให้กับนักศึกษาและครอบครัวที่ได้รับผลกระทบจากสถานการณ์ดังกล่าว โดยลดภาระค่าใช้จ่ายด้านการศึกษาของนักศึกษาชาวต่างชาติ ทุกหลักสูตรของมหาวิทยาลัยมหิดล ในภาคการศึกษาต้น (ภาคเรียนที่ ๑) ปีการศึกษา ๒๕๖๔

อาศัยอำนาจตามความในมาตรา ๓๔ (๑) แห่งพระราชบัญญัติมหาวิทยาลัยมหิดล พ.ศ. ๒๕๕๐ และข้อ ๑๑ ของข้อบังคับมหาวิทยาลัยมหิดล ว่าด้วยการบริหารงบประมาณและการเงิน พ.ศ. ๒๕๕๑ และที่แก้ไขเพิ่มเติม ประกอบกับมติที่ประชุมคณะกรรมการบริหาร มหาวิทยาลัยมหิดล ในการประชุมครั้งที่ ๒๑/๒๕๖๔ เมื่อวันที่ ๑๐ สิงหาคม พ.ศ. ๒๕๖๔ และมติที่ประชุมคณะกรรมการประจำมหาวิทยาลัยมหิดล ในการประชุมครั้งที่ ๑๕/๒๕๖๔ อธิการบดีจึงออกประกาศไว้ดังนี้

ข้อ ๑ ในประกาศนี้

“ค่าธรรมเนียมการศึกษา” หมายความว่า ค่าธรรมเนียมการศึกษาแบบหน่วยกิตหรือแบบเหมาจ่าย ที่เรียกเก็บจากนักศึกษาชาวต่างชาติ ทุกหลักสูตรของมหาวิทยาลัยมหิดล

ข้อ ๒ กรณีที่ส่วนงานใดมีความประสงค์จะลดค่าธรรมเนียมการศึกษาสำหรับนักศึกษาชาวต่างชาติ ให้ลดค่าธรรมเนียมการศึกษา ในอัตราสูงสุดไม่เกินอัตราการลดค่าธรรมเนียมการศึกษาของนักศึกษาชาวไทยในส่วนที่มหาวิทยาลัยสนับสนุนจากการคำนวณตามหลักเกณฑ์และวิธีการตามประกาศเกี่ยวกับมาตรการเยียวยานักศึกษาชาวไทยของมหาวิทยาลัย โดยจ่ายจากเงินรายได้ส่วนงาน และจัดทำเป็นประกาศส่วนงาน ต่อไป

ข้อ ๓ กรณีที่ส่วนงานใดมีความประสงค์จะลดค่าธรรมเนียมการศึกษาสำหรับนักศึกษาชาวต่างชาติ ในอัตราที่สูงกว่าหลักเกณฑ์ตามประกาศนี้ ให้หัวหน้าส่วนงานโดยความเห็นชอบของที่ประชุมคณะกรรมการประจำส่วนงานเสนอที่ประชุมคณะกรรมการบริหาร มหาวิทยาลัยมหิดล และที่ประชุมคณะกรรมการประจำมหาวิทยาลัย เพื่อพิจารณาให้ความเห็นชอบเป็นรายกรณี และจัดทำเป็นประกาศส่วนงาน ต่อไป

ข้อ ๔ กรณีที่มหาวิทยาลัยหรือส่วนงานมีประกาศอื่นใดที่เกี่ยวกับการลดและหรือการคืนค่าธรรมเนียมการศึกษา ในภาคการศึกษาต้น (ภาคเรียนที่ ๑) ปีการศึกษา ๒๕๖๔ สำหรับนักศึกษาชาวต่างชาติ แล้วแต่กรณี ให้ใช้ความตามประกาศฉบับนี้แทน

ข้อ ๕ กรณีที่มีปัญหาเกี่ยวกับการปฏิบัติตามประกาศนี้ ให้อธิการบดีเป็นผู้มีอำนาจวินิจฉัยสั่งการ และถือเป็นที่สุด

ทั้งนี้ ให้ใช้สำหรับภาคการศึกษาต้น (ภาคเรียนที่ ๑) ปีการศึกษา ๒๕๖๔

ประกาศ ณ วันที่ ๑๕ ตุลาคม พ.ศ. ๒๕๖๔



(ศาสตราจารย์ นายแพทย์บรรจง มไหสวริยะ)

อธิการบดีมหาวิทยาลัยมหิดล



## ประกาศมหาวิทยาลัยมหิดล

เรื่อง มาตรการเยียวยานักศึกษามหาวิทยาลัยมหิดล สำหรับนักศึกษาชาวต่างชาติ

ภาคการศึกษาต้น (ภาคเรียนที่ ๑) ปีการศึกษา ๒๕๖๔ (ฉบับที่ ๒)

.....

โดยที่เป็นการสมควรกำหนดมาตรการเยียวยานักศึกษามหาวิทยาลัยมหิดล สำหรับนักศึกษาชาวต่างชาติ ให้เป็นไปอย่างเหมาะสม สืบเนื่องจากสถานการณ์การแพร่ระบาดของโรคติดเชื้อไวรัสโคโรนา ๒๐๑๙ (COVID-19) และด้วยความห่วงใยนักศึกษาและครอบครัว มหาวิทยาลัยจึงเห็นควรให้มีมาตรการเยียวยานักศึกษาเพื่อช่วยเหลือบรรเทาความเดือดร้อนให้กับนักศึกษาและครอบครัวที่ได้รับผลกระทบจากสถานการณ์ดังกล่าว โดยลดภาระค่าใช้จ่ายด้านการศึกษาของนักศึกษาชาวต่างชาติ ทุกหลักสูตรของมหาวิทยาลัยมหิดล ในภาคการศึกษาต้น (ภาคเรียนที่ ๑) ปีการศึกษา ๒๕๖๔

อาศัยอำนาจตามความในมาตรา ๓๔ (๑) แห่งพระราชบัญญัติมหาวิทยาลัยมหิดล พ.ศ. ๒๕๕๐ และข้อ ๑๑ ของข้อบังคับมหาวิทยาลัยมหิดล ว่าด้วยการบริหารงบประมาณและการเงิน พ.ศ. ๒๕๕๑ และที่แก้ไขเพิ่มเติม ประกอบกับมติที่ประชุมคณะกรรมการบริหาร มหาวิทยาลัยมหิดล (การประชุมติดตามยุทธศาสตร์) ในการประชุมครั้งที่ ๑/๒๕๖๕ เมื่อวันที่ ๑๘ มกราคม พ.ศ. ๒๕๖๕ และมติที่ประชุมคณะกรรมการประจำมหาวิทยาลัยมหิดล ในการประชุมครั้งที่ ๒/๒๕๖๕ เมื่อวันที่ ๒๖ มกราคม พ.ศ. ๒๕๖๕ อธิการบดีจึงออกประกาศ ไว้ดังนี้

ข้อ ๑ ให้ยกเลิกความในข้อ ๔ ของประกาศมหาวิทยาลัยมหิดล เรื่อง มาตรการเยียวยานักศึกษามหาวิทยาลัยมหิดล สำหรับนักศึกษาชาวต่างชาติ ภาคการศึกษาต้น (ภาคเรียนที่ ๑) ปีการศึกษา ๒๕๖๔ และให้ใช้ข้อความต่อไปนี้แทน

“ข้อ ๔ กรณีที่มหาวิทยาลัยหรือส่วนงานมีประกาศอื่นใดที่เกี่ยวกับการลดและหรือการคืนค่าธรรมเนียมการศึกษา ในภาคการศึกษาต้น (ภาคเรียนที่ ๑) ปีการศึกษา ๒๕๖๔ สำหรับนักศึกษาชาวต่างชาติ แล้วแต่กรณี ให้ใช้ความตามประกาศฉบับนี้แทน เว้นแต่กรณีที่มีการลดและหรือคืนค่าธรรมเนียมการศึกษาของนักศึกษาระดับบัณฑิตศึกษา (ยกเว้นนักศึกษานานาชาติและวิทยาลัยการจัดการ) ให้เป็นไปตามประกาศมหาวิทยาลัยมหิดล เรื่อง หลักเกณฑ์และอัตราการลดหย่อนค่าธรรมเนียมการศึกษาสำหรับนักศึกษาระดับบัณฑิตศึกษา มหาวิทยาลัยมหิดล เนื่องจากสถานการณ์การระบาดของโรคติดเชื้อจากโคโรนาไวรัส ๒๐๑๙ (COVID-19) พ.ศ. ๒๕๖๔ ฉบับลงวันที่ ๑๑ กุมภาพันธ์ พ.ศ. ๒๕๖๔”

ทั้งนี้ ให้ใช้สำหรับภาคการศึกษาต้น (ภาคเรียนที่ ๑) ปีการศึกษา ๒๕๖๔

ประกาศ ณ วันที่

(ศาสตราจารย์ นายแพทย์บรรจง มไหสวริยะ)

อธิการบดีมหาวิทยาลัยมหิดล



มหาวิทยาลัยมหิดล  
บัณฑิตวิทยาลัย  
มีคุณธรรมนำคุณ

# การบอกรับฐานข้อมูลอิเล็กทรอนิกส์ Turnitin ปี พ.ศ. ๒๕๖๕

---



ทอสมุดและคลังความรู้มหาวิทยาลัยมหิดล  
โทร 1-24-4237 โทรสาร 02-4419580

ที่ อว 78/ 7738

วันที่ 30 ธันวาคม พ.ศ. 2564

เรื่อง การบอกรับฐานข้อมูลอิเล็กทรอนิกส์ Turnitin

เรียน คณบดีบัณฑิตวิทยาลัย

สิ่งที่ส่งมาด้วย ใบเสนอราคาของบริษัท บิว โปรโมชัน แอนด์ เซอร์วิส จำกัด

ด้วยการประชุมคณะกรรมการบอกรับฐานข้อมูลอิเล็กทรอนิกส์มหาวิทยาลัยมหิดล ครั้งที่ 2/2564 และการประชุมคณะกรรมการประจำมหาวิทยาลัยมหิดล 24/2564 โดยเห็นชอบให้บัณฑิตวิทยาลัยเป็นผู้ดำเนินการบอกรับฐานข้อมูลโปรแกรม Turnitin โดยใช้เงินของส่วนงาน และเห็นชอบแนวทางการนำข้อมูลการใช้งานฐานข้อมูลอิเล็กทรอนิกส์จากระบบ EZproxy ใช้ในการพิจารณา โดยมีรายละเอียดตามสไลด์ที่ 2 ในเอกสารตาม QR code ที่แนบมาพร้อมนี้

เนื่องจากขณะนี้ฐานข้อมูลโปรแกรม Turnitin ใกล้จะสิ้นสุดระยะเวลาการใช้งานภายในวันที่ 31 ธันวาคม พ.ศ. 2564 ซึ่งอาจจะกระทบต่อการสืบค้นข้อมูลของผู้ใช้บริการ และขาดความต่อเนื่อง ดังนั้น จึงขอให้บัณฑิตวิทยาลัยดำเนินการบอกรับฐานข้อมูลโปรแกรม Turnitin ระยะเวลา 1 ปี ตั้งแต่วันที่ 1 มกราคม พ.ศ. 2565 ถึงวันที่ 31 ธันวาคม พ.ศ. 2565 ตามใบเสนอราคาที่แนบมาพร้อมนี้ ทั้งนี้ หากบัณฑิตวิทยาลัยประสงค์ให้ทอสมุดและคลังความรู้ เป็นผู้ดำเนินการบอกรับให้ ขอได้โปรดดำเนินการตัดโอนเงินจำนวน 1,495,000.- บาท (หนึ่งล้านสี่แสนเก้าหมื่นห้าพันบาทถ้วน) โดยตัดโอนเม็ดเงินเข้าเป็นเงินรายได้ทอสมุดและคลังความรู้มหาวิทยาลัยมหิดล ประจำปี 2565 (กองทุน 10101001) ภายในวันที่ 15 มกราคม พ.ศ. 2565 ทั้งนี้ ทอสมุดและคลังความรู้ ได้จัดเตรียมกรอบงบประมาณรายจ่ายดังกล่าวเรียบร้อยแล้ว

จึงเรียนมาเพื่อโปรดพิจารณาดำเนินการ

(ศาสตราจารย์ นายแพทย์บรรจง มไหสวริยะ)

อธิการบดีมหาวิทยาลัยมหิดล



**BOOK****PROMOTION & SERVICE CO., LTD.**

8 Soi Krungthep Kreeha 8 Yaek 8, Huamark, Bangkok, Bangkok 10240, Thailand  
 Tel: 02 769 3888 Fax: 02 379 5182 Email: info@book.co.th

**Quotation**

To : Mahidol University, Library and Knowledge Center  
 999 Phutthamonthon 4 Road, Salaya, Nakhon Pathom 73170  
 Tel : 02-800-2680 ext 4221  
 Fax : 02-441-9580

Date : 21 December 2021  
 No. : 20210188-Rev2  
 Refer To : MEDQTSW  
 Page : 1/1

We are pleased to submit you the following described herein at price, item and terms state:

| Item                                                                                                                                                                                                                                                                                                                                                          | Description                          | QTY         | Amount (THB) |
|---------------------------------------------------------------------------------------------------------------------------------------------------------------------------------------------------------------------------------------------------------------------------------------------------------------------------------------------------------------|--------------------------------------|-------------|--------------|
| 1                                                                                                                                                                                                                                                                                                                                                             | Yr. 2022 Renewal Pricing<br>Turnitin | 1           | 1,397,196.26 |
| Details of Subscription :<br>- Subscription Period : Annual Year Subscription (1 January 2022 - 31 December 2022)<br>- Package : Turnitin Feedback Studio<br>- Product by Turnitin, LLC.<br>- Foreign Hosted Server<br>- Above price applies for 2022 only, in next renewal year, price will be adjusted<br>base on university FTEs as migration plan pricing |                                      |             |              |
|                                                                                                                                                                                                                                                                                                                                                               |                                      | Total       | 1,397,196.26 |
|                                                                                                                                                                                                                                                                                                                                                               |                                      | VAT 7%      | 97,803.74    |
| THB : One Million Four Hundred Ninety Five Thousand Only                                                                                                                                                                                                                                                                                                      |                                      | Grand Total | 1,495,000.00 |

**Terms and Conditions**

Pre-paid system : Pre-payment is required before the access of the online product  
 Price Validity : 30 days  
 Format : Online

  
 Winai Chandokrak

Database Customer Service Manager

  
 Sirinuch WadKaew

Sales Executive





# สรุปข้อมูลจำนวนเงินที่ใช้ในการบอกรับฐานข้อมูลอิเล็กทรอนิกส์ Turnitin ของบัณฑิตวิทยาลัยระหว่างปี พ.ศ. 2562-2565

| ปีงบประมาณ      | พ.ศ. 2562 | พ.ศ. 2563 | พ.ศ. 2564 | พ.ศ. 2565 |
|-----------------|-----------|-----------|-----------|-----------|
| จำนวนเงิน (บาท) | 1,272,693 | 1,498,968 | 1,498,968 | 1,495,000 |

ระยะเวลาการบอกรับฐานข้อมูลจะใช้สำหรับปีปฏิทิน (1 ม.ค.-31 ธ.ค.) แต่เบิกจ่ายจากปีงบประมาณ พ.ศ. นั้น เช่น การบอกรับฐานข้อมูล ปี พ.ศ. 2565 จะเบิกจ่ายงบประมาณ ปี พ.ศ. 2565 (1 ต.ค. 2564 – 30 ก.ย. 2565)



การลงนามบันทึกความเข้าใจการลงทะเบียนเรียน  
ข้ามสถาบัน ระหว่างสถาบันสมาชิกของที่ประชุม  
คณะผู้บริหารบัณฑิตศึกษามหาวิทยาลัยของรัฐ  
และมหาวิทยาลัยในกำกับของรัฐ (ทคปร.)

---

**การลงนามบันทึกความเข้าใจการลงทะเบียนเรียนข้ามสถาบัน ระหว่างสถาบันสมาชิกของที่ประชุม  
คณะผู้บริหารบัณฑิตศึกษามหาวิทยาลัยของรัฐ และมหาวิทยาลัยในกำกับของรัฐ (ทคปร.)**

ที่ประชุมคณะผู้บริหารบัณฑิตศึกษามหาวิทยาลัยของรัฐและมหาวิทยาลัยในกำกับของรัฐ (ทคปร.) จัดพิธีลงนามบันทึกความเข้าใจผ่านระบบ Zoom Cloud Meetings เมื่อวันที่ ๑๓ มกราคม พ.ศ. ๒๕๖๕ เวลา ๑๓.๓๐-๑๔.๓๐ น. โดยได้รับเกียรติจาก ศาสตราจารย์ ดร.นพ.สิริฤกษ์ ทรงศิวิไล ปลัดกระทรวง การอุดมศึกษา วิทยาศาสตร์ วิจัยและนวัตกรรม เป็นประธานในพิธี และร่วมลงนามในฐานะพยานร่วมกับ ศาสตราจารย์ ดร.พญ.พัชรีย์ เลิศฤทธิ์ ประธาน ทคปร. และคณบดีบัณฑิตวิทยาลัย มหาวิทยาลัยมหิดล

วัตถุประสงค์ของการดำเนินการครั้งนี้ เพื่อดำเนินการส่งเสริมให้เกิดความเชื่อมโยงการศึกษาระดับ บัณฑิตศึกษา ด้วยการเปิดโอกาสให้นักศึกษาสามารถลงทะเบียนเรียนรายวิชาข้ามสถาบัน และสามารถใช ้หน่วยกิตของรายวิชาดังกล่าวให้เป็นส่วนหนึ่งของหน่วยกิตในหลักสูตรที่นักศึกษา กำลังศึกษาได้ รวมทั้งสามารถ นำไปอยู่ในระบบคลังหน่วยกิตเก็บสะสมได้ตามข้อกำหนดของแต่ละสถาบัน เป็นการส่งเสริมประสบการณ์ทาง วิชาการและสังคมแก่นักศึกษา

มหาวิทยาลัยที่ร่วมลงนามบันทึกความเข้าใจการลงทะเบียนเรียนข้ามสถาบัน จำนวน ๒๕ แห่ง ได้แก่

๑. มหาวิทยาลัยเกษตรศาสตร์
๒. มหาวิทยาลัยขอนแก่น
๓. จุฬาลงกรณ์มหาวิทยาลัย
๔. มหาวิทยาลัยเชียงใหม่
๕. มหาวิทยาลัยทักษิณ
๖. สถาบันเทคโนโลยีพระจอมเกล้าเจ้าคุณทหารลาดกระบัง
๗. มหาวิทยาลัยเทคโนโลยีพระจอมเกล้าธนบุรี
๘. มหาวิทยาลัยเทคโนโลยีพระจอมเกล้าพระนครเหนือ
๙. มหาวิทยาลัยธรรมศาสตร์
๑๐. มหาวิทยาลัยนเรศวร
๑๑. มหาวิทยาลัยบูรพา
๑๒. มหาวิทยาลัยพะเยา
- ๑๓. มหาวิทยาลัยมหิดล**
๑๔. มหาวิทยาลัยมหาสารคาม
๑๕. มหาวิทยาลัยแม่โจ้
๑๖. มหาวิทยาลัยแม่ฟ้าหลวง
๑๗. มหาวิทยาลัยรามคำแหง

- ๑๘. มหาวิทยาลัยวลัยลักษณ์
- ๑๙. มหาวิทยาลัยศิลปากร
- ๒๐. มหาวิทยาลัยศรีนครินทรวิโรฒ
- ๒๑. มหาวิทยาลัยสงขลานครินทร์
- ๒๒. มหาวิทยาลัยสุโขทัยธรรมาธิราช
- ๒๓. มหาวิทยาลัยเทคโนโลยีสุรนารี
- ๒๔. สถาบันบัณฑิตพัฒนบริหารศาสตร์
- ๒๕. มหาวิทยาลัยอุบลราชธานี

สามารถศึกษารายละเอียดการลงทะเบียนข้ามสถาบันและรายวิชาที่เปิดรับลงทะเบียนได้ที่

<https://graduate.mahidol.ac.th/cgau/courses.php>



**คำแนะนำการลงทะเบียนข้ามสถาบัน**  
**ระหว่างสถาบันสมาชิกของที่ประชุมคณะผู้บริหารบัณฑิตศึกษามหาวิทยาลัยของรัฐ**  
**และมหาวิทยาลัยในกำกับของรัฐ (ทคปร.) 25 สถาบัน**

**บัณฑิตวิทยาลัย มหาวิทยาลัยมหิดล**

| ขั้นตอน                                                           | การดำเนินการของนักศึกษา                                                                                                                                               |                                                                                                                                                                                                                                                            |
|-------------------------------------------------------------------|-----------------------------------------------------------------------------------------------------------------------------------------------------------------------|------------------------------------------------------------------------------------------------------------------------------------------------------------------------------------------------------------------------------------------------------------|
|                                                                   | กรณีนักศึกษา ม.มหิดล<br>ต้องการลงทะเบียนรายวิชาข้ามสถาบัน                                                                                                             | กรณีนักศึกษาจากสถาบันอื่น<br>ต้องการลงทะเบียนรายวิชาของ ม.มหิดล                                                                                                                                                                                            |
| 1. ตรวจสอบและเลือกรายวิชาที่สนใจ                                  | ตรวจสอบและเลือกรายวิชาที่<br><a href="https://graduate.mahidol.ac.th/cgau/courses.php">https://graduate.mahidol.ac.th/cgau/courses.php</a>                            | ตรวจสอบและดูรายละเอียดรายวิชาที่<br><a href="https://graduate.mahidol.ac.th/life-long/CourseList.php">https://graduate.mahidol.ac.th/life-long/CourseList.php</a>                                                                                          |
| 2. ปรีกษาขอคำแนะนำจากอาจารย์ที่ปรึกษา                             | ขอคำแนะนำจากอาจารย์ที่ปรึกษา และส่งแบบฟอร์มแจ้งความประสงค์ลงทะเบียนรายวิชาข้ามสถาบัน โดยผ่านความเห็นชอบจากประธานหลักสูตรที่กำลังศึกษา มายังบัณฑิตวิทยาลัย             | ขอคำแนะนำจากอาจารย์ที่ปรึกษาของตนเองก่อนลงทะเบียน                                                                                                                                                                                                          |
| 3. ติดต่อขอทราบวิธีการลงทะเบียนและชำระค่าลงทะเบียน                | ติดต่อหน่วยงานที่รับผิดชอบการลงทะเบียนเรียนของสถาบันการศึกษาที่ต้องการไปลงทะเบียนเรียนเพื่อขอทราบ<br>- รายละเอียดขั้นตอนการลงทะเบียนข้ามสถาบัน<br>- อัตราค่าลงทะเบียน | ติดต่อสอบถามได้ที่งานบริการสร้างเสริมศักยภาพ<br>ทุนมนุษย์ LINE Official ID : @610punyj<br>หรือศึกษารายละเอียดเพิ่มเติมที่<br><a href="https://graduate.mahidol.ac.th/life-long/CourseList.php">https://graduate.mahidol.ac.th/life-long/CourseList.php</a> |
| 4. ลงทะเบียนรายวิชาและชำระค่าลงทะเบียน                            | ลงทะเบียนและชำระค่าลงทะเบียนตามกำหนดการและวิธีการที่สถาบันการศึกษานั้นๆกำหนด                                                                                          | ดำเนินการผ่านระบบ<br><a href="https://graduate.mahidol.ac.th/life-long/CourseList.php">https://graduate.mahidol.ac.th/life-long/CourseList.php</a>                                                                                                         |
| 5. เข้าเรียน                                                      | ตามข้อกำหนดการเรียนของรายวิชา                                                                                                                                         | ตามข้อกำหนดการเรียนของรายวิชา                                                                                                                                                                                                                              |
| 6. ขอรับหลักฐานผลการเรียน                                         | ติดต่อหน่วยงานที่รับผิดชอบการลงทะเบียน                                                                                                                                | ดาวน์โหลดผ่านระบบ<br><a href="https://graduate.mahidol.ac.th/life-long/CourseList.php">https://graduate.mahidol.ac.th/life-long/CourseList.php</a>                                                                                                         |
| 7. ส่งหลักฐานการไปลงทะเบียนข้ามสถาบันรายงานต่อสถาบันที่กำลังศึกษา | แจ้งผลการเรียนมายังงานบริการสร้างเสริมศักยภาพ<br>ทุนมนุษย์ บัณฑิตวิทยาลัย เพื่อบันทึกเข้าระบบ                                                                         | ส่งหลักฐานใบรายงานผลการเรียนให้สถาบันต้นสังกัดที่ศึกษา                                                                                                                                                                                                     |

**หมายเหตุ**

ติดต่อสอบถามที่งานบริการสร้างเสริมศักยภาพทุนมนุษย์ บัณฑิตวิทยาลัย ม.มหิดล  
คุณสุปราณี อัสวชีพ / คุณธนภรณ์ เต็มสายทอง  
LINE Official ID : @610punyj



มหาวิทยาลัยมหิดล  
บัณฑิตวิทยาลัย  
มีคุณธรรมนำหน้า

การรับเข้าศึกษาและการรับลงทะเบียนนกลุ่มนักศึกษา  
ที่ได้รับทุนและกลุ่มนักศึกษาที่กำลังของทุนการศึกษา

---

# การรับเข้าศึกษาและการรับลงทะเบียนเป็นกลุ่มนักศึกษาที่ได้รับทุนและกลุ่มนักศึกษาที่กำลังขอทุนการศึกษา

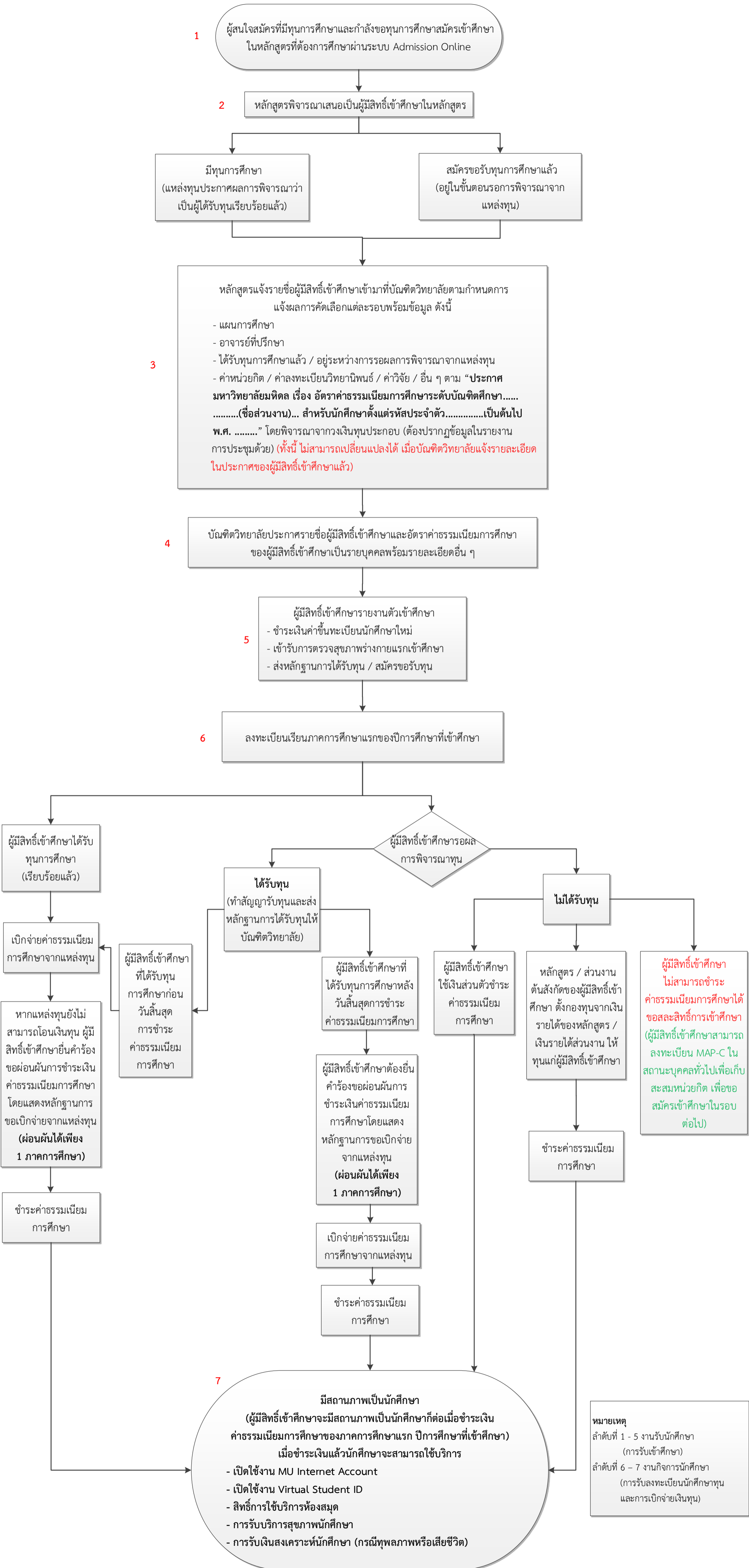



มหาวิทยาลัยมหิดล  
บัณฑิตวิทยาลัย  
มีคุณธรรมนำหน้า

กำหนดการเปิด-ปิดภาคการศึกษา  
และกำหนดการลงทะเบียนและการชำระค่าธรรมเนียม  
การศึกษา ประจำปีการศึกษา ๒๕๖๕

---



กำหนดการเปิด-ปิดภาคเรียน ประจำปีการศึกษา ๒๕๖๕  
บัณฑิตวิทยาลัย มหาวิทยาลัยมหิดล

| ภาคเรียน                   | กำหนดเปิดเรียน         | กำหนดสิ้นสุด           |
|----------------------------|------------------------|------------------------|
| ภาคต้น ปีการศึกษา ๒๕๖๕     | วันที่ ๘ สิงหาคม ๒๕๖๕  | วันที่ ๒ ธันวาคม ๒๕๖๕  |
| ภาคปลาย ปีการศึกษา ๒๕๖๕    | วันที่ ๙ มกราคม ๒๕๖๖   | วันที่ ๕ พฤษภาคม ๒๕๖๖  |
| ภาคฤดูร้อน ปีการศึกษา ๒๕๖๕ | วันที่ ๒๒ พฤษภาคม ๒๕๖๖ | วันที่ ๑๔ กรกฎาคม ๒๕๖๖ |

กำหนดการลงทะเบียนและชำระค่าธรรมเนียมการศึกษา ปีการศึกษา 2565

บัณฑิตวิทยาลัย มหาวิทยาลัยมหิดล

| กิจกรรม | กำหนดการ                                                                                                                                                                                           |                                                       |                                    |                                    |
|---------|----------------------------------------------------------------------------------------------------------------------------------------------------------------------------------------------------|-------------------------------------------------------|------------------------------------|------------------------------------|
|         | ภาคต้น                                                                                                                                                                                             | ภาคปลาย                                               | ภาคฤดูร้อน                         |                                    |
| 1       | เปิด-ปิดภาคการศึกษา                                                                                                                                                                                | จ. 8 ส.ค. - ศ. 2 ธ.ค.65                               | จ. 9 ม.ค. - ศ. 5 พ.ค.66            | จ. 22 พ.ค. - ศ. 14 ก.ค.66          |
| 2       | นักศึกษาพบอาจารย์ที่ปรึกษาเพื่อวางแผนการลงทะเบียน (การลงทะเบียนที่ไม่เป็นไปตามแผนการศึกษา ให้ยื่นคำร้องขออนุมัติก่อนลงทะเบียน)                                                                     | ตั้งแต่ จ. 6 มิ.ย. 65 เป็นต้นไป                       | ตั้งแต่ จ. 7 พ.ย. 65 เป็นต้นไป     | ตั้งแต่ จ. 18 เม.ย. 66 เป็นต้นไป   |
| 3       | นักศึกษาจอร์จรายวิชาที่ต้องการลงทะเบียน                                                                                                                                                            | จ. 6 มิ.ย. - ศ. 24 มิ.ย. 65                           | จ. 7 พ.ย. - ศ. 25 พ.ย. 65          | อ. 18 เม.ย. - จ. 24 เม.ย. 66       |
| 4       | ลงทะเบียนด้วยระบบ Student Service System ที่ <a href="https://graduate.mahidol.ac.th">https://graduate.mahidol.ac.th</a> และชำระค่าลงทะเบียน                                                       |                                                       |                                    |                                    |
| 4.1     | ลงทะเบียนปกติ                                                                                                                                                                                      | จ. 4 ก.ค. - ศ. 15 ก.ค. 65                             | จ. 5 ธ.ค. - ศ. 16 ธ.ค.65           | จ. 1 พ.ค. - ศ. 5 พ.ค. 66           |
| 4.2     | วันสุดท้ายของการชำระเงินค่าธรรมเนียมการศึกษาช่วงลงทะเบียนปกติ (หากชำระเงินหลังจากกำหนดการนี้ถือเป็นการชำระเงินล่าช้า ต้องชำระค่าปรับเหมาจ่าย จำนวน 2,000 บาท)                                      | ศ. 5 ส.ค. 65 (ภายในเวลา 22.00 น.)                     | ศ. 6 ม.ค. 66 (ภายในเวลา 22.00 น.)  | ศ. 19 พ.ค. 66 (ภายในเวลา 22.00 น.) |
| 4.3     | ลงทะเบียนล่าช้า (ชำระค่าปรับเหมาจ่าย จำนวน 2,000 บาท)                                                                                                                                              |                                                       |                                    |                                    |
| 4.4     | ลงทะเบียนเพิ่ม-ลดรายวิชา (สามารถคืนเงินค่าหน่วยกิตลดรายวิชาได้)                                                                                                                                    | จ. 8 ส.ค. - ศ. 19 ส.ค. 65                             | จ. 9 ม.ค. - ศ. 20 ม.ค. 66          | จ. 22 พ.ค. - ศ. 26 พ.ค. 66         |
| 4.5     | ยื่นแบบฟอร์มขอคืนเงินค่าหน่วยกิตสำหรับรายวิชาที่ขอลด ช่วงเพิ่ม-ลดรายวิชา <b>หมายเหตุ</b> ต้องยื่นขอคืนเงินภายในระยะเวลาที่กำหนดเท่านั้น หากยื่นหลังจากนี้จะไม่สามารถขอคืนได้ในทุกกรณี              | จ. 8 ส.ค. - ศ. 9 ก.ย. 65                              | จ. 9 ม.ค. - ศ. 10 ก.พ. 66          | จ. 22 พ.ค. - ศ. 9 มิ.ย. 66         |
| 4.6     | วันสุดท้ายของการชำระเงินค่าธรรมเนียมการศึกษา และการชำระค่าปรับการชำระเงินค่าธรรมเนียมการศึกษาล่าช้า (เหมาจ่าย จำนวน 2,000 บาท)                                                                     | ศ. 9 ก.ย. 65 (ภายในเวลา 22.00 น.)                     | ศ. 10 ก.พ. 66 (ภายในเวลา 22.00 น.) | ศ. 9 มิ.ย. 66 (ภายในเวลา 22.00 น.) |
| 4.7     | ขอถอนรายวิชา (withdrawal) ไม่สามารถคืนเงินค่าหน่วยกิตได้                                                                                                                                           | ส. 20 ส.ค. - ศ. 25 พ.ย. 65                            | ส. 21 ม.ค. - ศ. 28 เม.ย. 66        | ส. 27 พ.ค. - ศ. 7 ก.ค. 66          |
| 5       | อาจารย์ที่ปรึกษา/ประธานหลักสูตรแจ้งผลการตรวจสอบข้อมูลการลงทะเบียน                                                                                                                                  | ภายใน 7 วันหลังจากได้รับข้อมูลการลงทะเบียนจากนักศึกษา |                                    |                                    |
| 6       | ระบบจะจัดทำ Invoice, Course List พร้อมทั้งแจ้งให้นักศึกษาทราบทาง e-mail และนักศึกษา Download Invoice และ Course List และนำ Invoice ไปชำระค่าลงทะเบียนที่เคาน์เตอร์ธนาคารหรือผ่านช่องทาง electronic | 12 วันนับจากวันที่นักศึกษาเข้ามาลงทะเบียน             |                                    |                                    |
| 6.1     | ลงทะเบียนปกติ                                                                                                                                                                                      |                                                       |                                    |                                    |
| 6.2     | ลงทะเบียนล่าช้า                                                                                                                                                                                    |                                                       |                                    |                                    |
| 6.3     | ลงทะเบียนเพิ่ม-ลด                                                                                                                                                                                  |                                                       |                                    |                                    |
| 7       | ประกาศจำนวนและรายชื่อนักศึกษาที่ลงทะเบียนแต่ละรายวิชาพร้อมสถานภาพการชำระเงิน ที่ <a href="https://graduate.mahidol.ac.th">https://graduate.mahidol.ac.th</a> ในส่วน Student Service System         | จ. 18 ก.ค. 65 เป็นต้นไป                               | จ. 19 ธ.ค. 65 เป็นต้นไป            | จ. 8 พ.ค. 66 เป็นต้นไป             |
| 8       | บัณฑิตวิทยาลัยเสนอรายชื่อนักศึกษาที่ไม่ลงทะเบียน หรือลงทะเบียน แต่ไม่ชำระเงินไปยังมหาวิทยาลัยเพื่อตัดพันธสภาพ                                                                                      | จ. 10 ต.ค. 65                                         | จ. 13 มี.ค. 66                     | --                                 |
| 9       | นักศึกษาทำการประเมินรายวิชาผ่านระบบออนไลน์                                                                                                                                                         | จ. 14 พ.ย. - จ. 26 ธ.ค. 65                            | จ. 17 เม.ย. - จ. 29 พ.ค. 66        | จ. 12 มิ.ย. 66 - จ. 24 ก.ค. 66     |
| 10      | หลักสูตรแจ้งการประเมินผลแต่ละรายวิชาประจำภาคการศึกษายังบัณฑิตวิทยาลัย                                                                                                                              | ภายใน ศ. 23 ธ.ค. 65                                   | ภายใน ศ. 26 พ.ค. 66                | ภายใน ศ. 21 ก.ค. 66                |
| 11      | ปรากฏผลการศึกษาทางเว็บไซต์ <a href="https://graduate.mahidol.ac.th">https://graduate.mahidol.ac.th</a> ในส่วน Student Service System                                                               | ตั้งแต่ ส. 24 ธ.ค. 65 เป็นต้นไป                       | ตั้งแต่ ส. 27 พ.ค. 66 เป็นต้นไป    | ตั้งแต่ ส. 22 ก.ค. 66 เป็นต้นไป    |



มหาวิทยาลัยมหิดล  
บัณฑิตวิทยาลัย  
มีคุณธรรมนำหน้า

## การติดตามข้อมูลการลงทะเบียนของนักศึกษา

---

## ช่องทางดูข้อมูลการลงทะเบียนของนักศึกษาในหลักสูตร

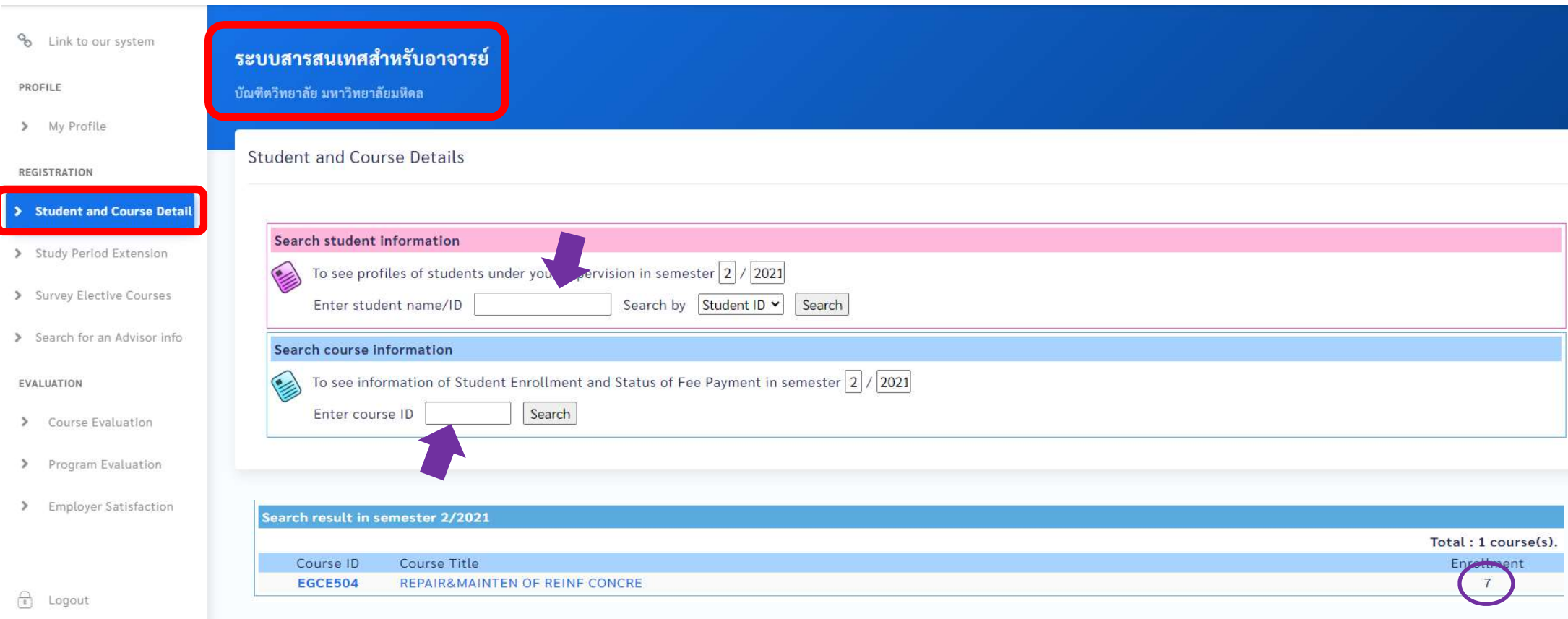

ระบบสารสนเทศสำหรับอาจารย์  
บัณฑิตวิทยาลัย มหาวิทยาลัยมหิดล

Link to our system

PROFILE

My Profile

REGISTRATION

Student and Course Detail

Study Period Extension

Survey Elective Courses

Search for an Advisor info

EVALUATION

Course Evaluation

Program Evaluation

Employer Satisfaction

Logout

### Student and Course Details

#### Search student information

To see profiles of students under your supervision in semester 2 / 2021

Enter student name/ID  Search by

#### Search course information

To see information of Student Enrollment and Status of Fee Payment in semester 2 / 2021

Enter course ID

#### Search result in semester 2/2021

| Course ID | Course Title                   | Enrollment |
|-----------|--------------------------------|------------|
| EGCE504   | REPAIR&MAINTEN OF REINF CONCRE | 7          |

Total : 1 course(s).



**Course ID:** EGCE504

**Course Title:** REPAIR&MAINTEN OF REINF CONCRE

**Description:** Structural investigation; diagnosis and evaluation of cracks and deteriorations of concrete; selections of repair techniques and repair materials; repair techniques of disintegrated concrete from various mechanisms; fiber reinforced polymers for structural repair; strengthening of reinforced concrete members; failure, durability, and safety of repair systems

**List of Student  
Semester 2 Academic year 2021**

| No                          | Student ID | Name | Field of study | Credit | Type   | Payment Status |
|-----------------------------|------------|------|----------------|--------|--------|----------------|
| 1                           |            |      |                | 3      | Credit | Not Paid       |
| 2                           |            |      |                | 3      | Credit | Paid           |
| 3                           |            |      |                | 3      | Credit | Not Paid       |
| 4                           |            |      |                | 3      | Credit | Paid           |
| 5                           |            |      |                | 3      | Credit | Paid           |
| 6                           |            |      |                | 3      | Credit | Paid           |
| 7                           |            |      |                | 3      | Credit | Not Paid       |
| <b>Total: 7 Registered.</b> |            |      |                |        |        |                |



## การแจ้งเตือนกิจกรรมที่เกี่ยวข้องกับการลงทะเบียน ภาค 2/2564 ของบัณฑิตวิทยาลัย

ลงทะเบียนด้วยระบบ Student Service System ที่ <https://graduate.mahidol.ac.th> และชำระค่าลงทะเบียน

|                                                                                                                                                                                                       |                                    |
|-------------------------------------------------------------------------------------------------------------------------------------------------------------------------------------------------------|------------------------------------|
| ✘ ลงทะเบียนปกติ                                                                                                                                                                                       | จ. 6 ส.ค. - ศ. 17 ส.ค. 64          |
| ✘ วันสุดท้ายของการชำระเงินค่าธรรมเนียมการศึกษาช่วงลงทะเบียนปกติ<br>(หากชำระเงินหลังจากกำหนดนี้ถือว่าการชำระเงินล่าช้าต้องชำระค่าปรับ<br>เหมาจ่ายจำนวน 2,000 บาท)                                      | ศ. 7 ม.ค. 65 (ภายในเวลา 22.00 น.)  |
| ✘ ลงทะเบียนล่าช้า (ชำระค่าปรับเหมาจ่ายจำนวน 2,000 บาท)<br>✘ ลงทะเบียนเพิ่ม-ลดรายวิชา (สามารถคืนเงินค่าหน่วยกิตลดรายวิชาได้)<br>(หลังวันที่ 21 ม.ค. 65 ไม่สามารถลงทะเบียนเพิ่ม-ลดรายวิชาได้)           | จ. 10 ม.ค. - ศ. 21 ม.ค. 65         |
| ✘ ยื่นแบบฟอร์มขอคืนเงินค่าหน่วยกิตสำหรับรายวิชา<br>ที่ขอลด ช่วงเพิ่ม-ลดรายวิชา<br><u>หมายเหตุ : ต้องยื่นขอคืนเงินภายในระยะเวลาที่กำหนดเท่านั้น</u><br>หากยื่นหลังจากนี้จะไม่สามารถคืนเงินได้ในทุกกรณี | จ. 10 ม.ค. - พ. 9 ก.พ. 65          |
| ✘ วันสุดท้ายของการชำระเงินค่าธรรมเนียมการศึกษา และการชำระค่าปรับ<br>การชำระเงินค่าธรรมเนียมการศึกษาล่าช้า (เหมาจ่ายจำนวน 2,000 บาท)                                                                   | ศ. 11 ก.พ. 65 (ภายในเวลา 22.00 น.) |
| ➡ ขอถอนรายวิชา (Withdrawal) ไม่สามารถขอคืนเงินค่าหน่วยกิตได้                                                                                                                                          | ส. 22 ม.ค. - ศ. 29 เม.ย. 65        |

ขอบังคับมหาวิทยาลัยมหิดล ว่าด้วย  
การศึกษาระดับบัณฑิตศึกษา พ.ศ. ๒๕๖๓  
“การฟื้นฟูสภาพการเป็นนักศึกษา” ข้อ ๗๙  
(๑) ไม่ลงทะเบียนเรียน หรือไม่ชำระ  
ค่าธรรมเนียมการศึกษากายในเวลาที่กำหนด

➡ ① รายชื่อนักศึกษาผู้มีสิทธิ์ฟื้นฟูสภาพ  
เนื่องจากไม่ลงทะเบียนภายในเวลาที่กำหนด

➡ ② รายชื่อนักศึกษาผู้มีสิทธิ์ฟื้นฟูสภาพ  
เนื่องจากไม่ลงทะเบียนหรือไม่ชำระ  
ค่าธรรมเนียมการศึกษากายในเวลาที่กำหนด



มหาวิทยาลัยมหิดล  
บัณฑิตวิทยาลัย  
มีคุณธรรมนำคุณ

# รายงานการค้ำส่งผลการศึกษา ปีการศึกษา ๒๕๖๓ และภาคต้น ปีการศึกษา ๒๕๖๔

---

รายงานการค้ำส่งผลการศึกษา ปีการศึกษา 2563 และภาคต้น ปีการศึกษา 2564

| ลำดับ | คณะ/สถาบัน/วิทยาลัย                                                                                                                                                               | ปีการศึกษา 2563 |              |               |              |               |              | ปีการศึกษา 2564 |              |
|-------|-----------------------------------------------------------------------------------------------------------------------------------------------------------------------------------|-----------------|--------------|---------------|--------------|---------------|--------------|-----------------|--------------|
|       |                                                                                                                                                                                   | ภาคต้น          |              | ภาคปลาย       |              | ภาคฤดูร้อน    |              | ภาคต้น          |              |
|       |                                                                                                                                                                                   | จำนวนหลักสูตร   | จำนวนรายวิชา | จำนวนหลักสูตร | จำนวนรายวิชา | จำนวนหลักสูตร | จำนวนรายวิชา | จำนวนหลักสูตร   | จำนวนรายวิชา |
| 1     | คณะทันตแพทยศาสตร์                                                                                                                                                                 | 2               | 2            | 3             | 5            | 0             | 0            | 4               | 20           |
| 2     | คณะเทคโนโลยีสารสนเทศและการสื่อสาร                                                                                                                                                 | 0               | 0            | 0             | 0            | 0             | 0            | 1               | 1            |
| 3     | คณะเภสัชศาสตร์                                                                                                                                                                    | 0               | 0            | 0             | 0            | 0             | 0            | 3               | 4            |
| 4     | คณะเวชศาสตร์เขตร้อน                                                                                                                                                               | 0               | 0            | 1             | 1            | 0             | 0            | 3               | 7            |
| 5     | คณะแพทยศาสตร์โรงพยาบาลรามาธิบดี                                                                                                                                                   | 0               | 0            | 1             | 1            | 0             | 0            | 5               | 12           |
| 6     | คณะแพทยศาสตร์ศิริราชพยาบาล                                                                                                                                                        | 0               | 0            | 1             | 1            | 0             | 0            | 8               | 14           |
| 7     | คณะวิทยาศาสตร์                                                                                                                                                                    | 2               | 2            | 5             | 5            | 0             | 0            | 4               | 8            |
| 8     | คณะวิศวกรรมศาสตร์                                                                                                                                                                 | 0               | 0            | 1             | 1            | 0             | 0            | 4               | 5            |
| 9     | คณะสังคมศาสตร์และมนุษยศาสตร์                                                                                                                                                      | 0               | 0            | 2             | 2            | 1             | 1            | 3               | 8            |
| 10    | คณะสัตวแพทยศาสตร์                                                                                                                                                                 | 0               | 0            | 0             | 0            | 1             | 2            | 2               | 2            |
| 11    | คณะสาธารณสุขศาสตร์                                                                                                                                                                | 0               | 0            | 2             | 3            | 0             | 0            | 9               | 14           |
| 12    | คณะสิ่งแวดล้อมและทรัพยากรศาสตร์                                                                                                                                                   | 0               | 0            | 0             | 0            | 1             | 4            | 0               | 0            |
| 13    | วิทยาลัยดุริยางคศิลป์                                                                                                                                                             | 0               | 0            | 0             | 0            | 0             | 0            | 2               | 4            |
| 14    | สถาบันแห่งชาติเพื่อการพัฒนาเด็กและครอบครัว                                                                                                                                        | 0               | 0            | 1             | 5            | 0             | 0            | 1               | 4            |
| 15    | สถาบันโภชนาการ                                                                                                                                                                    | 0               | 0            | 1             | 1            | 0             | 0            | 1               | 4            |
| 16    | สถาบันชีววิทยาศาสตร์โมเลกุล                                                                                                                                                       | 0               | 0            | 0             | 0            | 1             | 2            | 0               | 0            |
| 17    | สถาบันวิจัยประชากรและสังคม                                                                                                                                                        | 0               | 0            | 0             | 0            | 0             | 0            | 1               | 1            |
| 18    | โครงการจัดตั้งสถาบันสิทธิมนุษยชนและสันติศึกษา                                                                                                                                     | 0               | 0            | 0             | 0            | 0             | 0            | 1               | 2            |
| 19    | โครงการร่วม คณะแพทยศาสตร์โรงพยาบาลรามาธิบดี คณะสาธารณสุขศาสตร์ คณะเวชศาสตร์เขตร้อน                                                                                                | 0               | 0            | 0             | 0            | 0             | 0            | 1               | 1            |
| 20    | โครงการร่วมคณะเภสัชศาสตร์ คณะแพทยศาสตร์โรงพยาบาลรามาธิบดี คณะแพทยศาสตร์ศิริราชพยาบาล คณะสาธารณสุขศาสตร์ คณะสังคมศาสตร์และมนุษยศาสตร์ สถาบันวิจัยประชากรและสังคม และบัณฑิตวิทยาลัย | 0               | 0            | 1             | 2            | 0             | 0            | 2               | 3            |
| 21    | วิทยาเขตกาญจนบุรี                                                                                                                                                                 | 0               | 0            | 0             | 0            | 0             | 0            | 1               | 5            |
|       | <b>รวม</b>                                                                                                                                                                        | <b>4</b>        | <b>4</b>     | <b>19</b>     | <b>27</b>    | <b>4</b>      | <b>9</b>     | <b>56</b>       | <b>119</b>   |

ข้อมูล ณ วันที่ 10 กุมภาพันธ์ 2565





สรุปจำนวนการรับลงทะเบียนรายวิชาเลือกหลักสูตร  
ปริญญาโท ซึ่งกำหนดจำนวนผู้ลงทะเบียนขั้นต่ำ  
ไม่ต่ำกว่า ๓ คน ประจำปีภาคปลาย ปีการศึกษา ๒๕๖๔

---



## การจองวิชาเลือก (Pre-registration) และการลงทะเบียนจริง ประจำภาคปลาย ปีการศึกษา 2564

| กิจกรรม                                    | ช่วงเวลา      | จำนวน<br>รายวิชาที่เปิด | จำนวนรายวิชาที่มีผู้จอง / ลงทะเบียนจริง |      |      |      |      |                      |
|--------------------------------------------|---------------|-------------------------|-----------------------------------------|------|------|------|------|----------------------|
|                                            |               |                         | 5 คน<br>ขึ้นไป                          | 4 คน | 3 คน | 2 คน | 1 คน | ไม่มีคน<br>ลงทะเบียน |
| เปิดให้จองวิชาเลือก                        |               |                         |                                         |      |      |      |      |                      |
| รอบ 1                                      | 15-24 พ.ย. 64 | 294                     | 113                                     | 32   | 36   | 55   | 58   | -                    |
| รอบ 2                                      | 27-30 พ.ย. 64 |                         |                                         |      |      |      |      |                      |
| ลงทะเบียนปกติ                              | 6-17 ธ.ค. 64  |                         | 102                                     | 25   | 33   | 50   | 62   | 22                   |
| ลงทะเบียนล่าช้า/เพิ่ม-ลด                   | 10-21 ม.ค. 65 |                         | 125                                     | 31   | 42   | 45   | 35   | 16                   |
| <u>สรุปจำนวนรายวิชาเลือกที่เปิดสอนจริง</u> |               |                         | <u>278</u>                              |      |      |      |      |                      |

**รายงานการจูงวิชาเลือก (Pre-registration) การลงทะเบียนจริง ช่วงลงทะเบียนปกติ และช่วงลงทะเบียนล่าช้า/เพิ่ม-ลด  
ประจำปีการศึกษา 2564 (ข้อมูล ณ วันที่ 10 กุมภาพันธ์ 2565)**

| ลำดับ | รหัสวิชา | ชื่อรายวิชา                                                                         | จำนวน<br>หน่วยกิต | Pre-registration |       |     | ลงทะเบียนปกติ |       |     | ลงทะเบียนล่าช้า/เพิ่ม-ลด |       |     |
|-------|----------|-------------------------------------------------------------------------------------|-------------------|------------------|-------|-----|---------------|-------|-----|--------------------------|-------|-----|
|       |          |                                                                                     |                   | นักศึกษา         | MAP-C | รวม | นักศึกษา      | MAP-C | รวม | นักศึกษา                 | MAP-C | รวม |
| 1     | EGIT532  | DATA SCIENCE AND BIG DATA ANALYTICS                                                 | 3 (3-0-6)         | 91               | 0     | 91  | 74            | 0     | 74  | 84                       | 0     | 84  |
| 2     | EGIT581  | BUSINESS ANALYSIS AND BUSINESS PROCESS MANAGEMENT                                   | 3 (3-0-6)         | 79               | 0     | 79  | 65            | 0     | 65  | 72                       | 0     | 72  |
| 3     | EGIT555  | ORGANIZATIONAL BEHAVIOR AND ORGANIZATIONAL DEVELOPMENT IN DIGITAL AGE               | 3 (3-0-6)         | 62               | 0     | 62  | 53            | 0     | 53  | 63                       | 0     | 63  |
| 4     | GRID603  | BIostatISTICS                                                                       | 3 (3-0-6)         | 1                | 0     | 1   | 17            | 15    | 32  | 28                       | 17    | 45  |
| 5     | SCID516  | BIostatISTICS                                                                       | 3 (3-0-6)         | 12               | 0     | 12  | 26            | 0     | 26  | 28                       | 0     | 28  |
| 6     | GRID521  | RESEARCH ETHICS                                                                     | 1 (1-0-2)         | 18               | 0     | 18  | 16            | 0     | 16  | 24                       | 0     | 24  |
| 7     | SIHE552  | EDUCATIONAL INNOVATIONS IN HEALTH SCIENCE EDUCATION                                 | 1 (1-0-2)         | 8                | 0     | 8   | 4             | 11    | 15  | 13                       | 11    | 24  |
| 8     | EGIT580  | STRATEGIC PLANNING AND MANAGEMENT                                                   | 3 (3-0-6)         | 24               | 0     | 24  | 19            | 0     | 19  | 22                       | 0     | 22  |
| 9     | PHAD634  | MONITORING AND EVALUATION IN PUBLIC HEALTH                                          | 3 (3-0-6)         | 23               | 0     | 23  | 22            | 0     | 22  | 22                       | 0     | 22  |
| 10    | EGIT553  | DIGITAL ECONOMY                                                                     | 3 (3-0-6)         | 20               | 0     | 20  | 16            | 0     | 16  | 21                       | 0     | 21  |
| 11    | EGIT597  | SELECTED TOPICS IN IT MANAGEMENT I                                                  | 3 (3-0-6)         | 18               | 0     | 18  | 12            | 0     | 12  | 20                       | 0     | 20  |
| 12    | PHAD635  | SPECIAL TOPICS IN PUBLIC HEALTH ADMINISTRATION                                      | 2 (2-0-4)         | 18               | 0     | 18  | 17            | 0     | 17  | 17                       | 0     | 17  |
| 13    | HPRD562  | SOUTHEAST ASIA REGIONAL AND NATIONAL HUMAN RIGHTS NORMS AND MECHANISMS              | 3 (3-0-6)         | 16               | 0     | 16  | 16            | 0     | 16  | 16                       | 0     | 16  |
| 14    | RANS552  | PALLIATIVE CARE                                                                     | 3 (2-3-5)         | 15               | 0     | 15  | 15            | 1     | 16  | 15                       | 1     | 16  |
| 15    | SIRE502  | RESEARCH METHODOLOGY                                                                | 2 (2-0-4)         | 9                | 0     | 9   | 6             | 0     | 6   | 16                       | 0     | 16  |
| 16    | HPHR521  | PEACE, CONFLICT MANAGEMENT AND HUMAN RIGHTS                                         | 3 (3-0-6)         | 15               | 0     | 15  | 15            | 0     | 15  | 15                       | 0     | 15  |
| 17    | SCID513  | ANIMAL CELL CULTURE TECHNIQUES                                                      | 1 (0-2-1)         | 11               | 0     | 11  | 13            | 0     | 13  | 15                       | 0     | 15  |
| 18    | HPRD561  | SOUTH ASIA REGIONAL AND NATIONAL HUMAN RIGHTS NORMS AND MECHANISMS                  | 3 (3-0-6)         | 14               | 0     | 14  | 14            | 0     | 14  | 14                       | 0     | 14  |
| 19    | EGLS509  | LEAN HEALTHCARE LOGISTICS AND PRODUCTIVITY IMPROVEMENT                              | 3 (3-0-6)         | 7                | 0     | 7   | 7             | 1     | 8   | 12                       | 1     | 13  |
| 20    | ITCS517  | MACHINE LEARNING                                                                    | 3 (3-0-6)         | 20               | 0     | 20  | 10            | 0     | 10  | 13                       | 0     | 13  |
| 21    | SCBT602  | GENE REGULATION                                                                     | 3 (3-0-6)         | 13               | 0     | 13  | 13            | 0     | 13  | 13                       | 0     | 13  |
| 22    | SCME554  | PRINCIPLE OF NANOTECHNOLOGY                                                         | 3 (3-0-6)         | 7                | 0     | 7   | 9             | 0     | 9   | 13                       | 0     | 13  |
| 23    | SIHE555  | ADVANCED EDUCATIONAL MEASUREMENT                                                    | 1 (1-0-2)         | 1                | 0     | 1   | 1             | 6     | 7   | 7                        | 6     | 13  |
| 24    | LCLG520  | PRAGMATICS                                                                          | 3 (3-0-6)         | 7                | 0     | 7   | 6             | 4     | 10  | 6                        | 6     | 12  |
| 25    | LCLG523  | DISCOURSE ANALYSIS                                                                  | 3 (3-0-6)         | 5                | 0     | 5   | 4             | 4     | 8   | 5                        | 7     | 12  |
| 26    | PHNU635  | INNOVATIONS IN FOOD AND NUTRITION                                                   | 2 (1-2-3)         | 12               | 0     | 12  | 12            | 0     | 12  | 12                       | 0     | 12  |
| 27    | SIIM616  | STEM CELL SCIENCE                                                                   | 3 (3-0-6)         | 12               | 0     | 12  | 2             | 1     | 3   | 11                       | 1     | 12  |
| 28    | EGIT586  | PRINCIPLES OF GLOBAL HEALTHCARE INFORMATION TECHNOLOGY MANAGEMENT                   | 3 (3-0-6)         | 11               | 0     | 11  | 8             | 0     | 8   | 11                       | 0     | 11  |
| 29    | HPHR512  | HUMAN RIGHTS IN INTERNATIONAL RELATIONS                                             | 3 (3-0-6)         | 11               | 0     | 11  | 11            | 0     | 11  | 11                       | 0     | 11  |
| 30    | LCLG695  | DIALECTOLOGY                                                                        | 3 (3-0-6)         | 3                | 0     | 3   | 2             | 4     | 6   | 3                        | 8     | 11  |
| 31    | PHAD605  | APPLIED HEALTH ECONOMICS                                                            | 3 (3-0-6)         | 11               | 0     | 11  | 6             | 0     | 6   | 11                       | 0     | 11  |
| 32    | PHOH691  | SPECIAL TOPICS IN INDUSTRIAL HYGIENE AND SAFETY                                     | 2 (1-2-3)         | 13               | 0     | 13  | 11            | 0     | 11  | 11                       | 0     | 11  |
| 33    | PHPR613  | DIAGNOSIS IN PARASITOLOGY                                                           | 2 (1-2-3)         | 11               | 0     | 11  | 11            | 0     | 11  | 11                       | 0     | 11  |
| 34    | SICL646  | CLINICAL PSYCHOLOGICAL ASSESSMENT AND DIAGNOSTIC                                    | 3 (2-2-5)         | 11               | 0     | 11  | 11            | 0     | 11  | 11                       | 0     | 11  |
| 35    | SIIM615  | MOLECULAR BIOCHEMISTRY OF CANCER                                                    | 2 (2-0-4)         | 12               | 0     | 12  | 5             | 0     | 5   | 8                        | 3     | 11  |
| 36    | EGLS515  | SERVICE LOGISTICS AND SUPPLY CHAIN                                                  | 3 (3-0-6)         | 4                | 0     | 4   | 5             | 1     | 6   | 9                        | 1     | 10  |
| 37    | ITCY543  | NETWORK FORENSICS                                                                   | 3 (3-0-6)         | 8                | 0     | 8   | 7             | 0     | 7   | 10                       | 0     | 10  |
| 38    | ITCY545  | CLOUD SECURITY                                                                      | 3 (3-0-6)         | 9                | 0     | 9   | 8             | 0     | 8   | 10                       | 0     | 10  |
| 39    | NUTS631  | MICRONUTRIENTS AND FUNCTIONAL FOOD FOR REDUCTION OF NON-COMMUNICABLE DISEASES' RISK | 2 (2-0-4)         | 9                | 0     | 9   | 8             | 0     | 8   | 10                       | 0     | 10  |
| 40    | SCID507  | MICROSCOPIC TECHNIQUE                                                               | 1 (0-2-1)         | 7                | 0     | 7   | 8             | 0     | 8   | 10                       | 0     | 10  |
| 41    | SCID509  | SEPARATION TECHNIQUES                                                               | 1 (0-2-1)         | 2                | 0     | 2   | 9             | 0     | 9   | 10                       | 0     | 10  |
| 42    | SCID514  | ANIMAL EXPERIMENTATION IN BIOMEDICAL RESEARCH                                       | 1 (0-2-1)         | 4                | 0     | 4   | 9             | 0     | 9   | 10                       | 0     | 10  |
| 43    | SIHE548  | FACULTY DEVELOPMENT IN HEALTH SCIENCE EDUCATION                                     | 2 (2-0-4)         | 6                | 0     | 6   | 2             | 1     | 3   | 8                        | 2     | 10  |
| 44    | TMHG550  | DATA MANAGEMENT                                                                     | 2 (2-0-4)         | 8                | 0     | 8   | 3             | 0     | 3   | 10                       | 0     | 10  |
| 45    | EGLS513  | INNOVATION AND PRODUCT DEVELOPMENT CHAIN                                            | 3 (3-0-6)         | 5                | 0     | 5   | 5             | 1     | 6   | 8                        | 1     | 9   |
| 46    | ITCS503  | DESIGN AND ANALYSIS OF ALGORITHMS                                                   | 3 (3-0-6)         | 11               | 0     | 11  | 8             | 0     | 8   | 9                        | 0     | 9   |
| 47    | NUND629  | MEDICAL NUTRITION THERAPY                                                           | 2 (2-0-4)         | 9                | 0     | 9   | 8             | 0     | 8   | 9                        | 0     | 9   |
| 48    | PHBS620  | GENERALIZED LINEAR MODEL                                                            | 3 (3-0-6)         | 4                | 0     | 4   | 2             | 0     | 2   | 9                        | 0     | 9   |
| 49    | PHBS697  | DATA MANAGEMENT                                                                     | 3 (3-0-6)         | 8                | 0     | 8   | 6             | 0     | 6   | 9                        | 0     | 9   |
| 50    | PHMI602  | ECOLOGY AND EPIDEMIOLOGY OF INFECTIOUS DISEASES                                     | 3 (3-0-6)         | 9                | 0     | 9   | 2             | 0     | 2   | 9                        | 0     | 9   |
| 51    | PHPN682  | GERIATRIC NURSING IN COMMUNITY                                                      | 2 (2-0-4)         | 9                | 0     | 9   | 9             | 0     | 9   | 9                        | 0     | 9   |
| 52    | RANS547  | COMMUNITY RESEARCH                                                                  | 3 (3-0-6)         | 10               | 0     | 10  | 8             | 0     | 8   | 9                        | 0     | 9   |
| 53    | RANS688  | TECHNOLOGY AND MANAGEMENT OF NURSING INFORMATION                                    | 3 (2-3-5)         | 9                | 0     | 9   | 9             | 0     | 9   | 9                        | 0     | 9   |
| 54    | SHEV543  | SEMINAR ON ECONOMIC AND SOCIAL FOR ENVIRONMENT                                      | 3 (1-4-4)         | 7                | 0     | 7   | 7             | 0     | 7   | 9                        | 0     | 9   |
| 55    | SHEV545  | ENVIRONMENTAL MANAGEMENT ACCORDING TO BUDDHISM                                      | 3 (3-0-6)         | 6                | 0     | 6   | 6             | 0     | 6   | 9                        | 0     | 9   |
| 56    | SHSS502  | MODERN TRANSNATIONAL CRIMES AND INTERNATIONAL COOPERATION                           | 3 (3-0-6)         | 9                | 0     | 9   | 7             | 0     | 7   | 9                        | 0     | 9   |
| 57    | TMHG543  | DATA VISUALIZATION AND DATA PRESENTATION TECHNIQUES                                 | 2 (2-0-4)         | 10               | 0     | 10  | 2             | 0     | 2   | 9                        | 0     | 9   |
| 58    | EGBE634  | BIOMATERIALS AND BIOCOMPATIBILITY                                                   | 3 (3-0-6)         | 3                | 0     | 3   | 2             | 0     | 2   | 7                        | 1     | 8   |
| 59    | EGBE660  | ADVANCED COMPUTER-INTEGRATED SURGERY                                                | 3 (3-0-6)         | 4                | 0     | 4   | 7             | 0     | 7   | 8                        | 0     | 8   |

| ลำดับ | รหัสวิชา | ชื่อรายวิชา                                                                                        | จำนวน<br>หน่วยกิต | Pre-registration |       |     | ลงทะเบียนปกติ |       |     | ลงทะเบียนสาขา/เพิ่ม-ลด |       |     |
|-------|----------|----------------------------------------------------------------------------------------------------|-------------------|------------------|-------|-----|---------------|-------|-----|------------------------|-------|-----|
|       |          |                                                                                                    |                   | นักศึกษา         | MAP-C | รวม | นักศึกษา      | MAP-C | รวม | นักศึกษา               | MAP-C | รวม |
| 60    | ENTM618  | GREEN TECHNOLOGY FOR SUSTAINABLE ENVIRONMENT AND ENERGY                                            | 3 (3-0-6)         | 5                | 0     | 5   | 4             | 1     | 5   | 5                      | 3     | 8   |
| 61    | HPRD559  | CRITICAL AND EMERGING ISSUES IN INDONESIA                                                          | 3 (3-0-6)         | 8                | 0     | 8   | 8             | 0     | 8   | 8                      | 0     | 8   |
| 62    | HPRD560  | CRITICAL AND EMERGING ISSUES IN THE PHILIPPINES                                                    | 3 (3-0-6)         | 8                | 0     | 8   | 8             | 0     | 8   | 8                      | 0     | 8   |
| 63    | ITCS551  | SERVICE ORIENTED AND CLOUD COMPUTING                                                               | 3 (3-0-6)         | 13               | 0     | 13  | 8             | 0     | 8   | 8                      | 0     | 8   |
| 64    | MTCM506  | ROLE OF MEDICAL TECHNOLOGIST IN SOCIETY                                                            | 2 (1-2-3)         | 8                | 0     | 8   | 8             | 0     | 8   | 8                      | 0     | 8   |
| 65    | NUTS632  | ANALYTICAL TECHNIQUES IN FOOD AND NUTRITIONAL TOXICOLOGY                                           | 3 (1-4-4)         | 9                | 0     | 9   | 8             | 0     | 8   | 8                      | 0     | 8   |
| 66    | PHHE636  | PUBLIC HEALTH MEDIA DEVELOPMENT                                                                    | 3 (2-2-5)         | 7                | 0     | 7   | 7             | 0     | 7   | 8                      | 0     | 8   |
| 67    | SIRE514  | MOLECULAR EVOLUTION                                                                                | 3 (2-2-5)         | 8                | 0     | 8   | 3             | 0     | 3   | 8                      | 0     | 8   |
| 68    | EGCE504  | REPAIR AND MAINTENANCE OF REINFORCED CONCRETE                                                      | 3 (3-0-6)         | 5                | 0     | 5   | 6             | 0     | 6   | 7                      | 0     | 7   |
| 69    | EGCE510  | FINITE ELEMENT METHOD FOR CIVIL ENGINEERING                                                        | 3 (3-0-6)         | 7                | 0     | 7   | 6             | 0     | 6   | 7                      | 0     | 7   |
| 70    | EGCH660  | SENSORS TECHNOLOGY                                                                                 | 3 (3-0-6)         | 7                | 0     | 7   | 7             | 0     | 7   | 7                      | 0     | 7   |
| 71    | EGIT598  | SELECTED TOPICS IN IT MANAGEMENT II                                                                | 3 (3-0-6)         | 5                | 0     | 5   | 5             | 0     | 5   | 7                      | 0     | 7   |
| 72    | HPRD557  | CRITICAL AND EMERGING ISSUES IN NEPAL                                                              | 3 (3-0-6)         | 7                | 0     | 7   | 7             | 0     | 7   | 7                      | 0     | 7   |
| 73    | HPRD558  | CRITICAL AND EMERGING ISSUES IN SRI LANKA                                                          | 3 (3-0-6)         | 7                | 0     | 7   | 7             | 0     | 7   | 7                      | 0     | 7   |
| 74    | ITGT522  | VIRTUAL REALITY                                                                                    | 3 (3-0-6)         | 6                | 0     | 6   | 5             | 0     | 5   | 7                      | 0     | 7   |
| 75    | ITGT552  | DIGITAL STORYTELLING AND MACHINIMA                                                                 | 3 (3-0-6)         | 6                | 0     | 6   | 7             | 0     | 7   | 7                      | 0     | 7   |
| 76    | LAAL634  | ENGLISH PHONETICS                                                                                  | 3 (3-0-6)         | 7                | 0     | 7   | 7             | 0     | 7   | 7                      | 0     | 7   |
| 77    | MTCM505  | HEALTH COUNSELING AS A PROFESSIONAL MEDICAL TECHNOLOGIST                                           | 2 (2-0-4)         | 7                | 0     | 7   | 7             | 0     | 7   | 7                      | 0     | 7   |
| 78    | PYSP679  | COST ANALYSIS IN HEALTH CARE                                                                       | 3 (3-0-6)         | 6                | 0     | 6   | 7             | 0     | 7   | 7                      | 0     | 7   |
| 79    | PYSP683  | COST-EFFECTIVENESS MODELLING IN HEALTH                                                             | 3 (3-0-6)         | 5                | 0     | 5   | 6             | 0     | 6   | 7                      | 0     | 7   |
| 80    | RANS550  | SEMINAR IN MENTAL DISORDERS                                                                        | 3 (3-0-6)         | 7                | 0     | 7   | 6             | 0     | 6   | 7                      | 0     | 7   |
| 81    | SIPC507  | MENTAL HEALTH IN SCHOOL                                                                            | 2 (1-2-3)         | 10               | 0     | 10  | 10            | 0     | 10  | 7                      | 0     | 7   |
| 82    | EGCO678  | BIG DATA PROCESSING                                                                                | 3 (3-0-6)         | 5                | 0     | 5   | 4             | 0     | 4   | 6                      | 0     | 6   |
| 83    | EGEW549  | SPECIAL STUDY                                                                                      | 3 (3-0-6)         | 5                | 0     | 5   | 4             | 0     | 4   | 6                      | 0     | 6   |
| 84    | EGME525  | ENGINEERING DESIGN FOR RUBBER PRODUCTS                                                             | 3 (3-0-6)         | 5                | 0     | 5   | 4             | 0     | 4   | 6                      | 0     | 6   |
| 85    | ENTM635  | GIS AND GEOSTATISTIC FOR RESOURCES AND ENVIRONMENT MANAGEMENT                                      | 3 (3-0-6)         | 6                | 0     | 6   | 5             | 0     | 5   | 6                      | 0     | 6   |
| 86    | GRAS563  | GENDER, VIOLENCE AND SOCIAL INEQUALITY IN ASEAN                                                    | 2 (2-0-4)         | 2                | 0     | 2   | 2             | 1     | 3   | 3                      | 3     | 6   |
| 87    | HPRH522  | INDEPENDENT STUDY                                                                                  | 3 (0-9-3)         | 6                | 0     | 6   | 6             | 0     | 6   | 6                      | 0     | 6   |
| 88    | ITGT523  | COMPUTER VISION                                                                                    | 3 (3-0-6)         | 6                | 0     | 6   | 6             | 0     | 6   | 6                      | 0     | 6   |
| 89    | PHBS650  | HEALTH INFORMATION TECHNOLOGY                                                                      | 3 (3-0-6)         | 5                | 0     | 5   | 0             | 0     | 0   | 6                      | 0     | 6   |
| 90    | PRPS565  | STATISTICS FOR SOCIAL ANALYSIS                                                                     | 3 (3-0-6)         | 6                | 0     | 6   | 4             | 0     | 4   | 6                      | 0     | 6   |
| 91    | PTPT677  | PHYSICAL THERAPY CLINIC AND RESEARCH LABORATORY VISIT                                              | 1 (0-3-1)         | 6                | 0     | 6   | 5             | 0     | 5   | 6                      | 0     | 6   |
| 92    | RACE608  | SOCIAL SCIENCE IN CLINICAL PRACTICE AND RESEARCH                                                   | 2 (2-0-4)         | 6                | 0     | 6   | 5             | 0     | 5   | 6                      | 0     | 6   |
| 93    | RADI622  | MEDICAL IMAGE PROCESSING                                                                           | 2 (1-2-3)         | 4                | 0     | 4   | 6             | 0     | 6   | 6                      | 0     | 6   |
| 94    | RADI630  | HEALTH INFORMATION PRIVACY AND SECURITY                                                            | 2 (2-0-4)         | 4                | 0     | 4   | 6             | 0     | 6   | 6                      | 0     | 6   |
| 95    | RARD626  | MAGNETIC RESONANCE IMAGING                                                                         | 2 (1-3-3)         | 6                | 0     | 6   | 6             | 0     | 6   | 6                      | 0     | 6   |
| 96    | RARD634  | PARTICLE BEAMS THERAPY                                                                             | 1 (1-0-2)         | 6                | 0     | 6   | 6             | 0     | 6   | 6                      | 0     | 6   |
| 97    | SCCH734  | FLUIDIC TECHNOLOGY FOR ANALYTICAL SCIENCE                                                          | 3 (3-0-6)         | 5                | 0     | 5   | 5             | 0     | 5   | 6                      | 0     | 6   |
| 98    | SCCH754  | ORGANOTRANSITION METAL CHEMISTRY                                                                   | 3 (3-0-6)         | 4                | 0     | 4   | 5             | 0     | 5   | 6                      | 0     | 6   |
| 99    | SCID510  | IMMUNOLOGICAL METHODS                                                                              | 1 (0-2-1)         | 6                | 0     | 6   | 7             | 0     | 7   | 6                      | 0     | 6   |
| 100   | SHMS520  | MEDICAL ANTHROPOLOGY AND HEALTH SYSTEMS                                                            | 3 (3-0-6)         | 6                | 0     | 6   | 6             | 0     | 6   | 6                      | 0     | 6   |
| 101   | SIBB603  | BIOCHEMISTRY OF DISEASES                                                                           | 2 (2-0-4)         | 6                | 0     | 6   | 3             | 0     | 3   | 6                      | 0     | 6   |
| 102   | CFIN540  | LEARNING THROUGH PLAY PROVIDER                                                                     | 2 (2-0-4)         | 5                | 0     | 5   | 5             | 0     | 5   | 5                      | 0     | 5   |
| 103   | CFIN541  | DEVELOPMENTAL DELAYS AND DISABILITIES                                                              | 2 (2-0-4)         | 4                | 0     | 4   | 4             | 0     | 4   | 5                      | 0     | 5   |
| 104   | DTED693  | ADVANCED CLINICAL ENDODONTICS IV                                                                   | 3 (0-9-3)         | 5                | 0     | 5   | 5             | 0     | 5   | 5                      | 0     | 5   |
| 105   | DTOP680  | APPLIED OPERATIVE DENTISTRY                                                                        | 2 (1-3-3)         | 5                | 0     | 5   | 5             | 0     | 5   | 5                      | 0     | 5   |
| 106   | DTOP682  | APPLICATION OF NEW TECHNOLOGY FOR PATIENT CASE PRESENTATION                                        | 2 (1-3-3)         | 5                | 0     | 5   | 5             | 0     | 5   | 5                      | 0     | 5   |
| 107   | EGCH519  | DRUG DELIVERY AND DEVELOPMENT                                                                      | 3 (3-0-6)         | 5                | 0     | 5   | 2             | 0     | 2   | 5                      | 0     | 5   |
| 108   | EGCH680  | OPTIMIZATION THEORY IN CHEMICAL PROCESSES                                                          | 3 (3-0-6)         | 4                | 0     | 4   | 2             | 0     | 2   | 5                      | 0     | 5   |
| 109   | EGEW547  | GEOGRAPHIC INFORMATION SYSTEM FOR ENVIRONMENTAL AND WATER RESOURCES ENGINEERING                    | 3 (3-0-6)         | 4                | 0     | 4   | 4             | 0     | 4   | 5                      | 0     | 5   |
| 110   | EGME539  | COMPUTATIONAL FLUID DYNAMICS USING FINITE VOLUME METHOD                                            | 3 (3-0-6)         | 5                | 0     | 5   | 3             | 0     | 3   | 5                      | 0     | 5   |
| 111   | GRAS573  | ENTREPRENEURSHIP, RISKS, LAWS AND BUSINESS ESSENTIALS FOR CROSS-BORDER ECONOMIC RELATIONS IN ASEAN | 2 (2-0-4)         | 2                | 0     | 2   | 2             | 0     | 2   | 3                      | 2     | 5   |
| 112   | LCLG536  | SEMANTICS                                                                                          | 3 (3-0-6)         | 6                | 0     | 6   | 5             | 0     | 5   | 5                      | 0     | 5   |
| 113   | MBNS650  | DEVELOPMENTAL NEUROSCIENCE                                                                         | 2 (2-0-4)         | 3                | 1     | 4   | 3             | 1     | 4   | 3                      | 2     | 5   |
| 114   | MTID535  | POINT OF CARE TESTING                                                                              | 2 (2-0-4)         | 5                | 0     | 5   | 5             | 0     | 5   | 5                      | 0     | 5   |
| 115   | PHAD661  | QUALITY MANAGEMENT IN HOSPITAL                                                                     | 2 (2-0-4)         | 5                | 0     | 5   | 5             | 0     | 5   | 5                      | 0     | 5   |
| 116   | PHCH666  | SEMINAR IN HEALTH SYSTEM DEVELOPMENT                                                               | 2 (1-2-3)         | 5                | 0     | 5   | 5             | 0     | 5   | 5                      | 0     | 5   |
| 117   | PRPS640  | DATA MANAGEMENT FOR QUANTITATIVE RESEARCH                                                          | 1 (0-2-1)         | 4                | 0     | 4   | 2             | 0     | 2   | 5                      | 0     | 5   |
| 118   | RAPA665  | PRINCIPLE IN PHARMACOGENOMICS AND PERSONALIZED MEDICINE                                            | 2 (2-0-4)         | 2                | 0     | 2   | 2             | 0     | 2   | 5                      | 0     | 5   |
| 119   | RSES633  | TEACHING PERSONS WITH AUTISM SPECTRUM DISORDER AND BEHAVIOR AND EMOTIONAL DISORDERS                | 2 (2-0-4)         | 4                | 0     | 4   | 4             | 0     | 4   | 5                      | 0     | 5   |
| 120   | SCMA682  | SPECIAL TOPICS IN APPLIED MATHEMATICS II                                                           | 3 (3-0-6)         | 5                | 0     | 5   | 3             | 0     | 3   | 5                      | 0     | 5   |
| 121   | SCPS682  | PROFESSIONAL COMMUNICATION SKILLS                                                                  | 2 (2-0-4)         | 3                | 0     | 3   | 3             | 1     | 4   | 3                      | 2     | 5   |
| 122   | SHMS515  | HEALTH SYSTEM AND HEALTH INEQUITY                                                                  | 3 (3-0-6)         | 4                | 0     | 4   | 4             | 0     | 4   | 5                      | 0     | 5   |
| 123   | SIID505  | STATISTICS FOR BIOMEDICINE                                                                         | 2 (2-0-4)         | 5                | 0     | 5   | 1             | 0     | 1   | 5                      | 0     | 5   |

| ลำดับ | รหัสวิชา | ชื่อรายวิชา                                                                            | จำนวน<br>หน่วยกิต | Pre-registration |       |     | ลงทะเบียนปกติ |       |     | ลงทะเบียนล่าช้า/เพิ่ม-ลด |       |     |
|-------|----------|----------------------------------------------------------------------------------------|-------------------|------------------|-------|-----|---------------|-------|-----|--------------------------|-------|-----|
|       |          |                                                                                        |                   | นักศึกษา         | MAP-C | รวม | นักศึกษา      | MAP-C | รวม | นักศึกษา                 | MAP-C | รวม |
| 124   | SITT781  | SPECIFIC PROBLEMS IN APPLIED THAI TRADITIONAL MEDICINE                                 | 3 (3-0-6)         | 5                | 0     | 5   | 5             | 0     | 5   | 5                        | 0     | 5   |
| 125   | TMHG517  | STATISTICAL METHODS IN SPATIAL EPIDEMIOLOGY                                            | 2 (2-0-4)         | 5                | 0     | 5   | 1             | 0     | 1   | 5                        | 0     | 5   |
| 126   | ADPM656  | APPLIED STATISTICS FOR HEALTH SCIENCE RESEARCH                                         | 3 (2-2-5)         | 2                | 0     | 2   | 2             | 0     | 2   | 4                        | 0     | 4   |
| 127   | EGCH670  | WASTE WATER TREATMENT PROCESSES AND DESIGN                                             | 3 (3-0-6)         | 4                | 0     | 4   | 3             | 0     | 3   | 4                        | 0     | 4   |
| 128   | EGEW532  | BIOLOGICAL PROCESSES                                                                   | 3 (3-0-6)         | 2                | 0     | 2   | 2             | 0     | 2   | 4                        | 0     | 4   |
| 129   | EGLS508  | HOSPITAL SUPPLY CHAIN AND LOGISTICS MANAGEMENT                                         | 3 (3-0-6)         | 5                | 0     | 5   | 4             | 0     | 4   | 4                        | 0     | 4   |
| 130   | EGME510  | ADVANCED ENGINEERING MATHEMATICS                                                       | 3 (3-0-6)         | 4                | 0     | 4   | 2             | 0     | 2   | 3                        | 1     | 4   |
| 131   | LCIC512  | TEACHING THAI FOR FOREIGNERS                                                           | 3 (3-0-6)         | 5                | 0     | 5   | 5             | 0     | 5   | 4                        | 0     | 4   |
| 132   | LCIC515  | SEMINAR IN FOREIGN LANGUAGE PEDAGOGY IN MULTICULTURAL CONTEXTS                         | 3 (3-0-6)         | 5                | 0     | 5   | 5             | 0     | 5   | 4                        | 0     | 4   |
| 133   | LCIC535  | MEDIA AND ONLINE CULTURE                                                               | 3 (3-0-6)         | 4                | 0     | 4   | 4             | 0     | 4   | 4                        | 0     | 4   |
| 134   | LCIC551  | INDEPENDENT STUDY                                                                      | 3 (3-0-6)         | 5                | 0     | 5   | 5             | 0     | 5   | 4                        | 0     | 4   |
| 135   | MTID539  | COMPUTER PROGRAMMING FOR MEDICAL LABORATORY                                            | 2 (1-2-3)         | 4                | 0     | 4   | 4             | 0     | 4   | 4                        | 0     | 4   |
| 136   | NUFN680  | LABORATORY PRACTICE IN FOOD ANALYSIS USING HIGH PERFORMANCE LIQUID CHROMATOGRAPHY      | 1 (0-2-1)         | 5                | 0     | 5   | 3             | 0     | 3   | 4                        | 0     | 4   |
| 137   | NUFN688  | LABORATORY PRACTICE IN APPLICATION OF ENZYMATIC METHOD FOR FOOD AND NUTRITION RESEARCH | 1 (0-2-1)         | 5                | 0     | 5   | 3             | 0     | 3   | 4                        | 0     | 4   |
| 138   | PHEP668  | COMPUTER AND MANAGEMENT INFORMATION SYSTEM(MIS) IN EPIDEMIOLOGICAL STUDIES             | 3 (1-4-4)         | 4                | 0     | 4   | 4             | 0     | 4   | 4                        | 0     | 4   |
| 139   | PHMI696  | SPECIAL TOPICS IN MICROBIAL DISEASES                                                   | 2 (2-0-4)         | 4                | 0     | 4   | 4             | 0     | 4   | 4                        | 0     | 4   |
| 140   | PHNU600  | NUTRITION PROMOTION STRATEGIES AND METHODS                                             | 3 (3-0-6)         | 4                | 0     | 4   | 0             | 0     | 0   | 4                        | 0     | 4   |
| 141   | PHSE646  | ENVIRONMENTAL IMPACT ASSESSMENT                                                        | 3 (3-0-6)         | 2                | 0     | 2   | 3             | 0     | 3   | 4                        | 0     | 4   |
| 142   | PRPS636  | MONITORING AND EVALUATION OF POPULATION AND SEXUAL AND REPRODUCTIVE HEALTH PROGRAMS    | 3 (3-0-6)         | 3                | 0     | 3   | 0             | 0     | 0   | 4                        | 0     | 4   |
| 143   | SCBI525  | MOLECULAR APPROACHES TO PROBLEMS IN ENVIRONMENTAL BIOLOGY                              | 2 (2-0-4)         | 5                | 0     | 5   | 5             | 0     | 5   | 4                        | 0     | 4   |
| 144   | SCCH714  | ADVANCED ORGANIC REACTION MECHANISM                                                    | 3 (3-0-6)         | 3                | 0     | 3   | 3             | 0     | 3   | 4                        | 0     | 4   |
| 145   | SCCH759  | OLEFIN POLYMERIZATION CATALYSIS                                                        | 3 (3-0-6)         | 3                | 0     | 3   | 4             | 0     | 4   | 4                        | 0     | 4   |
| 146   | SCCH805  | NATURAL FIBERS                                                                         | 3 (3-0-6)         | 4                | 0     | 4   | 4             | 0     | 4   | 4                        | 0     | 4   |
| 147   | SCID512  | RECEPTOR BINDING AND ENZYME KINETIC ASSAYS                                             | 1 (0-2-1)         | 2                | 0     | 2   | 4             | 0     | 4   | 4                        | 0     | 4   |
| 148   | SCMA603  | THEORY OF ORDINARY DIFFERENTIAL EQUATIONS                                              | 3 (3-0-6)         | 4                | 0     | 4   | 4             | 0     | 4   | 4                        | 0     | 4   |
| 149   | SCMA607  | FUNCTIONAL ANALYSIS                                                                    | 3 (3-0-6)         | 3                | 0     | 3   | 1             | 0     | 1   | 4                        | 0     | 4   |
| 150   | SCMA643  | TIME SERIES ANALYSIS                                                                   | 3 (3-0-6)         | 3                | 0     | 3   | 3             | 0     | 3   | 4                        | 0     | 4   |
| 151   | SPSS554  | APPLIED SPORTS BIOMECHANICS                                                            | 3 (3-0-6)         | 3                | 0     | 3   | 2             | 0     | 2   | 3                        | 1     | 4   |
| 152   | SPSS576  | COUNSELING THEORY AND TECHNIQUES IN EXERCISE AND SPORT PSYCHOLOGY                      | 3 (2-2-5)         | 4                | 0     | 4   | 4             | 0     | 4   | 4                        | 0     | 4   |
| 153   | TMEN508  | PRACTICAL ENTOMOLOGY                                                                   | 2 (1-2-3)         | 4                | 0     | 4   | 4             | 0     | 4   | 4                        | 0     | 4   |
| 154   | TMEN516  | ADVANCED METHODS IN MEDICAL ENTOMOLOGY                                                 | 2 (2-0-4)         | 4                | 0     | 4   | 4             | 0     | 4   | 4                        | 0     | 4   |
| 155   | TMHG549  | APPLICATION OF GEOGRAPHICAL INFORMATION SYSTEM (GIS) IN EPIDEMIOLOGY                   | 2 (1-2-3)         | 3                | 0     | 3   | 0             | 0     | 0   | 4                        | 0     | 4   |
| 156   | TMMO512  | BIOINFORMATICS FOR TROPICAL MEDICINE                                                   | 2 (1-2-3)         | 8                | 0     | 8   | 5             | 0     | 5   | 4                        | 0     | 4   |
| 157   | EGEW539  | LIFE CYCLE ASSESSMENT                                                                  | 3 (3-0-6)         | 2                | 0     | 2   | 1             | 0     | 1   | 3                        | 0     | 3   |
| 158   | ENTM616  | ENVIRONMENTAL BIOTECHNOLOGY AND APPLICATION FOR POLLUTION MANAGEMENT                   | 3 (3-0-6)         | 2                | 0     | 2   | 2             | 0     | 2   | 2                        | 1     | 3   |
| 159   | ENTM619  | TECHNOLOGY FOR INDUSTRIAL AND HAZARDOUS WASTE MANAGEMENT                               | 3 (3-0-6)         | 2                | 0     | 2   | 2             | 0     | 2   | 2                        | 1     | 3   |
| 160   | GRAS579  | HEALTH SYSTEM DEVELOPMENTS IN ASEAN TOWARD SUSTAINABILITY                              | 2 (2-0-4)         | 2                | 0     | 2   | 1             | 0     | 1   | 3                        | 0     | 3   |
| 161   | LCIC522  | SEMINAR IN TRANSLATION                                                                 | 3 (3-0-6)         | 1                | 0     | 1   | 1             | 0     | 1   | 3                        | 0     | 3   |
| 162   | LCIC626  | SCREEN TRANSLATION                                                                     | 3 (3-0-6)         | 1                | 0     | 1   | 1             | 0     | 1   | 3                        | 0     | 3   |
| 163   | LCLG534  | HISTORICAL LINGUISTICS                                                                 | 3 (3-0-6)         | 3                | 0     | 3   | 3             | 0     | 3   | 3                        | 0     | 3   |
| 164   | MTCH611  | MEDICAL MOLECULAR GENETICS                                                             | 2 (2-0-4)         | 1                | 0     | 1   | 3             | 0     | 3   | 3                        | 0     | 3   |
| 165   | MTID531  | FUTURE TRENDS IN DIAGNOSTICS TECHNOLOGY                                                | 1 (1-0-2)         | 3                | 0     | 3   | 3             | 0     | 3   | 3                        | 0     | 3   |
| 166   | MTID544  | LABORATORY STANDARDS AND ACCREDITATION PROCESS                                         | 1 (0-2-1)         | 4                | 0     | 4   | 4             | 0     | 4   | 3                        | 0     | 3   |
| 167   | MTID608  | CURRENT DIAGNOSTIC TECHNOLOGY AND FUTURE TRENDS                                        | 2 (2-0-4)         | 1                | 0     | 1   | 3             | 0     | 3   | 3                        | 0     | 3   |
| 168   | MTMS502  | CURRENT TOPICS IN HEMATOLOGY                                                           | 2 (2-0-4)         | 1                | 0     | 1   | 3             | 0     | 3   | 3                        | 0     | 3   |
| 169   | PHID647  | REPRODUCTIVE HEALTH OVERVIEW : ASIA REGION PERSPECTIVES                                | 3 (3-0-6)         | 3                | 0     | 3   | 1             | 0     | 1   | 3                        | 0     | 3   |
| 170   | PHPR688  | SEMINAR IN PARASITOLOGY AND ENTOMOLOGY                                                 | 2 (2-0-4)         | 3                | 0     | 3   | 3             | 0     | 3   | 3                        | 0     | 3   |
| 171   | PHSE660  | BIOMASS TECHNOLOGY                                                                     | 3 (3-0-6)         | 4                | 0     | 4   | 0             | 0     | 0   | 3                        | 0     | 3   |
| 172   | PRPS638  | STATISTICAL TECHNIQUES FOR MULTIVARIATE ANALYSIS                                       | 3 (3-0-6)         | 2                | 0     | 2   | 1             | 0     | 1   | 3                        | 0     | 3   |
| 173   | PYCP674  | CLINICAL PHARMACY AND CLERKSHIP IN ADVERSE DRUG REACTION MONITORING                    | 3 (2-3-5)         | 2                | 0     | 2   | 1             | 0     | 1   | 3                        | 0     | 3   |
| 174   | PYFC617  | SPECIAL PROBLEMS IN NUTRACEUTICALS AND FUNCTIONAL FOODS                                | 2 (0-6-2)         | 2                | 0     | 2   | 2             | 0     | 2   | 3                        | 0     | 3   |
| 175   | PYSP672  | SOCIAL AND CULTURAL ASPECTS RELATING TO HEALTH                                         | 3 (3-0-6)         | 3                | 0     | 3   | 3             | 0     | 3   | 3                        | 0     | 3   |
| 176   | PYSP680  | HOSPITAL PHARMACY ADMINISTRATION AND PRACTICE                                          | 3 (3-0-6)         | 3                | 0     | 3   | 3             | 0     | 3   | 3                        | 0     | 3   |
| 177   | PYSP695  | EVALUATION OF PHARMACY AND HEALTH CARE PROGRAM                                         | 3 (3-0-6)         | 3                | 0     | 3   | 3             | 0     | 3   | 3                        | 0     | 3   |
| 178   | RAMD556  | DERMATOSURGERY I                                                                       | 2 (1-2-3)         | 3                | 0     | 3   | 3             | 0     | 3   | 3                        | 0     | 3   |
| 179   | RAMD560  | CONTACT AND URTICARIA CLINIC                                                           | 2 (0-4-2)         | 3                | 0     | 3   | 3             | 0     | 3   | 3                        | 0     | 3   |

| ลำดับ | รหัสวิชา | ชื่อรายวิชา                                                                                                                     | จำนวน<br>หน่วยกิต | Pre-registration |       |     | ลงทะเบียนปกติ |       |     | ลงทะเบียนล่าช้า/เพิ่ม-ลด |       |     |
|-------|----------|---------------------------------------------------------------------------------------------------------------------------------|-------------------|------------------|-------|-----|---------------|-------|-----|--------------------------|-------|-----|
|       |          |                                                                                                                                 |                   | นักศึกษา         | MAP-C | รวม | นักศึกษา      | MAP-C | รวม | นักศึกษา                 | MAP-C | รวม |
| 180   | RAMD563  | SEXUALLY TRANSMITTED DISEASE CLINIC                                                                                             | 1 (0-2-1)         | 3                | 0     | 3   | 3             | 0     | 3   | 3                        | 0     | 3   |
| 181   | SCAN607  | ADVANCED MICROSCOPY AND STRUCTURAL BIOLOGY                                                                                      | 2 (1-2-3)         | 1                | 0     | 1   | 1             | 0     | 1   | 3                        | 0     | 3   |
| 182   | SCCH598  | NANOMATERIALS                                                                                                                   | 2 (2-0-4)         | 2                | 0     | 2   | 2             | 0     | 2   | 3                        | 0     | 3   |
| 183   | SCCH639  | BIOPOLYMERS                                                                                                                     | 2 (2-0-4)         | 2                | 0     | 2   | 2             | 0     | 2   | 3                        | 0     | 3   |
| 184   | SCPA613  | RESEARCH ROTATION IN PATHOBIOLOGY                                                                                               | 1 (0-2-1)         | 3                | 0     | 3   | 3             | 0     | 3   | 3                        | 0     | 3   |
| 185   | SCPS669  | CLINICAL EXERCISE PHYSIOLOGY                                                                                                    | 2 (2-0-4)         | 3                | 0     | 3   | 2             | 0     | 2   | 3                        | 0     | 3   |
| 186   | SCPY535  | GENERAL RELATIVITY                                                                                                              | 3 (3-0-6)         | 2                | 0     | 2   | 1             | 0     | 1   | 3                        | 0     | 3   |
| 187   | SHSH556  | QUALITATIVE AND QUANTITATIVE DATA ANALYSIS                                                                                      | 3 (3-0-6)         | 3                | 0     | 3   | 3             | 0     | 3   | 3                        | 0     | 3   |
| 188   | SHSH596  | HEALTH PSYCHOLOGY                                                                                                               | 3 (3-0-6)         | 3                | 0     | 3   | 3             | 0     | 3   | 3                        | 0     | 3   |
| 189   | SHSH605  | HEALTH POLICY AND HEALTH SYSTEM RESEARCH                                                                                        | 3 (3-0-6)         | 3                | 0     | 3   | 3             | 0     | 3   | 3                        | 0     | 3   |
| 190   | SIPO555  | APPLIED FITTING TECHNIQUES IN PROSTHETICS AND ORTHOTICS                                                                         | 3 (2-2-5)         | 3                | 0     | 3   | 1             | 0     | 1   | 3                        | 0     | 3   |
| 191   | SPSS565  | SPORTS NUTRITION II                                                                                                             | 3 (3-0-6)         | 4                | 0     | 4   | 4             | 0     | 4   | 3                        | 0     | 3   |
| 192   | SPSS582  | SPORTS MEDICINE II                                                                                                              | 3 (2-2-5)         | 3                | 0     | 3   | 3             | 0     | 3   | 3                        | 0     | 3   |
| 193   | TMCD534  | PRACTICAL STATISTIC FOR CLINICAL RESEARCH                                                                                       | 1 (0-2-1)         | 2                | 0     | 2   | 0             | 0     | 0   | 3                        | 0     | 3   |
| 194   | TMMO513  | PROTEOMICS AND METABOLOMICS IN TROPICAL MEDICINE                                                                                | 2 (2-0-4)         | 4                | 0     | 4   | 3             | 0     | 3   | 3                        | 0     | 3   |
| 195   | TMPT506  | PRINCIPLES OF ELECTRON MICROSCOPE                                                                                               | 2 (1-2-3)         | 4                | 0     | 4   | 2             | 0     | 2   | 3                        | 0     | 3   |
| 196   | TMSE524  | PRINCIPLES OF ENVIRONMENTAL HEALTH AND TOXICOLOGY                                                                               | 2 (2-0-4)         | 3                | 0     | 3   | 0             | 0     | 0   | 3                        | 0     | 3   |
| 197   | TMSH511  | SPECIAL TOPICS IN SCHOOL-HEALTH BASED RESEARCH                                                                                  | 2 (2-0-4)         | 2                | 0     | 2   | 0             | 0     | 0   | 3                        | 0     | 3   |
| 198   | TMSH518  | INSTRUCTIONAL MEDIA DESIGN FOR SCHOOL HEALTH PROMOTIONS                                                                         | 2 (1-2-3)         | 2                | 0     | 2   | 0             | 0     | 0   | 3                        | 0     | 3   |
| 199   | ADPM696  | PRINCIPLE CONCEPT AND PRACTICE OF ONE HEALTH                                                                                    | 2 (2-0-4)         | 1                | 0     | 1   | 1             | 0     | 1   | 2                        | 0     | 2   |
| 200   | CFIN532  | SUSTAINABLE DEVELOPMENT GOALS AND SOCIAL ISSUES FOR CHILD REMEDIES                                                              | 2 (2-0-4)         | 1                | 0     | 1   | 1             | 0     | 1   | 2                        | 0     | 2   |
| 201   | DTAD614  | RESEARCH METHODOLOGY                                                                                                            | 2 (2-0-4)         | 2                | 0     | 2   | 2             | 0     | 2   | 2                        | 0     | 2   |
| 202   | EGEL529  | SPECIAL TOPICS IN POWER ELECTRONICS AND ELECTRICAL MOTOR DRIVE SYSTEMS                                                          | 3 (3-0-6)         | 1                | 0     | 1   | 1             | 0     | 1   | 2                        | 0     | 2   |
| 203   | ENTM610  | INTEGRATED COASTAL MANAGEMENT                                                                                                   | 3 (3-0-6)         | 2                | 0     | 2   | 2             | 0     | 2   | 2                        | 0     | 2   |
| 204   | ENTM614  | TRADITIONAL KNOWLEDGE FOR NATURAL RESOURCES AND ENVIRONMENTAL MANAGEMENT                                                        | 3 (3-0-6)         | 2                | 0     | 2   | 2             | 0     | 2   | 2                        | 0     | 2   |
| 205   | ENTM620  | BIOMASS AND BIOENERGY TECHNOLOGIES                                                                                              | 3 (3-0-6)         | 2                | 0     | 2   | 2             | 0     | 2   | 2                        | 0     | 2   |
| 206   | ENTM629  | INTERNAL AUDITS OF ENVIRONMENTAL AND OCCUPATIONAL HEALTH AND SAFETY MANAGEMENT SYSTEM ON COMPLIANCE WITH INTERNATIONAL STANDARD | 3 (3-0-6)         | 2                | 0     | 2   | 2             | 0     | 2   | 2                        | 0     | 2   |
| 207   | ENTM633  | GREENHOUSE GAS MANAGEMENT                                                                                                       | 3 (3-0-6)         | 1                | 0     | 1   | 1             | 1     | 2   | 1                        | 1     | 2   |
| 208   | MBNS607  | ADVANCED RESEARCH PROJECT IN NEUROSCIENCE                                                                                       | 3 (0-9-3)         | 3                | 0     | 3   | 2             | 0     | 2   | 2                        | 0     | 2   |
| 209   | MTID540  | STATISTICAL PROGRAMMING FOR HEALTH DATA ANALYSIS                                                                                | 2 (1-2-3)         | 2                | 0     | 2   | 2             | 0     | 2   | 2                        | 0     | 2   |
| 210   | PHFH644  | CURRENT ISSUES IN FAMILY HEALTH                                                                                                 | 2 (2-0-4)         | 2                | 0     | 2   | 2             | 0     | 2   | 2                        | 0     | 2   |
| 211   | PHSE642  | ENVIRONMENTAL AND HEALTH RISK ASSESSMENT                                                                                        | 3 (3-0-6)         | 1                | 0     | 1   | 0             | 0     | 0   | 2                        | 0     | 2   |
| 212   | PHSE670  | ENVIRONMENTAL SAMPLING AND ANALYSIS                                                                                             | 3 (2-2-4)         | 2                | 0     | 2   | 0             | 0     | 0   | 2                        | 0     | 2   |
| 213   | PRPR557  | STATISTICS FOR SOCIAL SCIENCE RESEARCH                                                                                          | 3 (2-2-5)         | 3                | 0     | 3   | 0             | 0     | 0   | 2                        | 0     | 2   |
| 214   | PYMI665  | QUALITY ASSESSMENT AND MICROBIOLOGICAL CONTROL                                                                                  | 3 (2-3-5)         | 2                | 0     | 2   | 1             | 0     | 1   | 2                        | 0     | 2   |
| 215   | PYMI694  | BIOMOLECULAR TECHNIQUES FOR BIOPHARMACEUTICAL SCIENCES                                                                          | 3 (2-3-5)         | 2                | 0     | 2   | 1             | 0     | 1   | 2                        | 0     | 2   |
| 216   | RAPA581  | PRACTICAL SKILLS IN PHARMACOGENOMICS AND PERSONALISED MEDICINE LABORATORY                                                       | 2 (0-4-2)         | 1                | 0     | 1   | 2             | 0     | 2   | 2                        | 0     | 2   |
| 217   | RAPA584  | PRACTICAL SKILLS IN HUMAN GENETICS LABORATORY                                                                                   | 2 (0-4-2)         | 1                | 0     | 1   | 2             | 0     | 2   | 2                        | 0     | 2   |
| 218   | RAPA631  | SPECIAL TOPICS IN IMMUNOLOGY                                                                                                    | 1 (1-0-2)         | 2                | 0     | 2   | 1             | 0     | 1   | 2                        | 0     | 2   |
| 219   | SCAN620  | SELECTED TOPICS IN CELLULAR NEUROSCIENCE                                                                                        | 1 (1-0-2)         | 1                | 0     | 1   | 1             | 0     | 1   | 2                        | 0     | 2   |
| 220   | SCBC618  | STEM CELL AND CANCER BIOSCIENCE                                                                                                 | 3 (3-0-6)         | 3                | 0     | 3   | 1             | 0     | 1   | 2                        | 0     | 2   |
| 221   | SCBI584  | PLANT RESPONSES TO ENVIRONMENTAL STRESSES                                                                                       | 3 (3-0-6)         | 1                | 0     | 1   | 1             | 0     | 1   | 2                        | 0     | 2   |
| 222   | SCCH550  | RUBBER SCIENCE AND TECHNOLOGY                                                                                                   | 2 (2-0-4)         | 2                | 0     | 2   | 2             | 0     | 2   | 2                        | 0     | 2   |
| 223   | SCFS520  | CURRENT TOPICS IN FORENSIC SCIENCE                                                                                              | 2 (2-0-4)         | 2                | 0     | 2   | 2             | 0     | 2   | 2                        | 0     | 2   |
| 224   | SCFS522  | SELECTED TOPICS IN FORENSIC MEDICINE                                                                                            | 2 (1-2-3)         | 2                | 0     | 2   | 2             | 0     | 2   | 2                        | 0     | 2   |
| 225   | SCMI511  | MOLECULAR MICROBIOLOGY                                                                                                          | 3 (3-0-6)         | 2                | 0     | 2   | 2             | 0     | 2   | 2                        | 0     | 2   |
| 226   | SCPA606  | SELECTED TOPIC IN PATHOBIOLOGY                                                                                                  | 2 (1-2-3)         | 3                | 0     | 3   | 3             | 0     | 3   | 2                        | 0     | 2   |
| 227   | SCPL501  | ADVANCED PLANT TAXONOMY                                                                                                         | 3 (2-3-5)         | 1                | 0     | 1   | 1             | 0     | 1   | 2                        | 0     | 2   |
| 228   | SCPL572  | APPLIED STATISTICS FOR PLANT SCIENCE                                                                                            | 1 (1-0-2)         | 1                | 0     | 1   | 1             | 0     | 1   | 2                        | 0     | 2   |
| 229   | SCPS671  | FOUNDATIONS OF STRENGTH TRAINING AND CONDITIONING                                                                               | 1 (1-0-2)         | 2                | 0     | 2   | 2             | 0     | 2   | 2                        | 0     | 2   |
| 230   | SCPY515  | ELECTRICAL MATERIALS                                                                                                            | 3 (3-0-6)         | 1                | 0     | 1   | 2             | 0     | 2   | 2                        | 0     | 2   |
| 231   | SCPY533  | ASTRONOMY AND ASTROPHYSICS                                                                                                      | 3 (3-0-6)         | 2                | 0     | 2   | 1             | 0     | 1   | 2                        | 0     | 2   |
| 232   | SHMS505  | STATISTICS FOR MEDICAL AND PUBLIC HEALTH SOCIAL SCIENCES RESEARCH                                                               | 3 (3-0-6)         | 3                | 0     | 3   | 2             | 0     | 2   | 2                        | 0     | 2   |
| 233   | SIMI616  | DIAGNOSTIC MICROBIOLOGY                                                                                                         | 3 (1-6-4)         | 1                | 0     | 1   | 0             | 0     | 0   | 2                        | 0     | 2   |
| 234   | SIMI645  | MOLECULAR EPIDEMIOLOGY OF FUNGAL DISEASE                                                                                        | 1 (1-0-2)         | 2                | 0     | 2   | 2             | 0     | 2   | 2                        | 0     | 2   |
| 235   | SIMI649  | DIAGNOSIS OF ANTIMICROBIAL RESISTANCE                                                                                           | 1 (1-0-2)         | 2                | 0     | 2   | 2             | 0     | 2   | 2                        | 0     | 2   |
| 236   | SIMI651  | MASS SPECTROMETRY IN MEDICAL MICROBIOLOGY                                                                                       | 1 (1-0-2)         | 2                | 0     | 2   | 2             | 0     | 2   | 2                        | 0     | 2   |
| 237   | SIMI652  | BIOINFORMATICS IN MEDICAL MICROBIOLOGY                                                                                          | 1 (1-0-2)         | 2                | 0     | 2   | 2             | 0     | 2   | 2                        | 0     | 2   |
| 238   | SIPO506  | CLINICAL GAIT ANALYSIS                                                                                                          | 3 (2-2-5)         | 2                | 0     | 2   | 1             | 0     | 1   | 2                        | 0     | 2   |

| ลำดับ      | รหัสวิชา | ชื่อรายวิชา                                                                                        | จำนวน<br>หน่วยกิต | Pre-registration |          |              | ลงทะเบียนปกติ |           |              | ลงทะเบียนล่าช้า/เพิ่ม-ลด |           |              |
|------------|----------|----------------------------------------------------------------------------------------------------|-------------------|------------------|----------|--------------|---------------|-----------|--------------|--------------------------|-----------|--------------|
|            |          |                                                                                                    |                   | นักศึกษา         | MAP-C    | รวม          | นักศึกษา      | MAP-C     | รวม          | นักศึกษา                 | MAP-C     | รวม          |
| 239        | SIPO553  | TECHNICAL WRITING AND VISUALIZATION FOR PROSTHETICS AND ORTHOTICS                                  | 3 (3-0-6)         | 2                | 0        | 2            | 1             | 0         | 1            | 2                        | 0         | 2            |
| 240        | SIPS521  | PHYSIOLOGICAL BIOCHEMISTRY                                                                         | 2 (2-0-4)         | 2                | 0        | 2            | 1             | 0         | 1            | 2                        | 0         | 2            |
| 241        | SPSS524  | THEORY FOR COACH AND BODY CONDITIONING                                                             | 3 (2-2-5)         | 4                | 0        | 4            | 2             | 0         | 2            | 2                        | 0         | 2            |
| 242        | SPSS544  | APPLIED SPORTS PHYSIOLOGY                                                                          | 3 (2-2-5)         | 2                | 0        | 2            | 2             | 0         | 2            | 2                        | 0         | 2            |
| 243        | TMNU513  | MOLECULAR BIOLOGY IN NUTRITION                                                                     | 2 (2-0-4)         | 3                | 0        | 3            | 1             | 0         | 1            | 2                        | 0         | 2            |
| 244        | CFIN533  | LAWS FOR CHILD RIGHT PROTECTION                                                                    | 2 (2-0-4)         | 1                | 0        | 1            | 1             | 0         | 1            | 1                        | 0         | 1            |
| 245        | DTAD624  | DENTAL CARE APPROACH IN PATIENT WITH SPECIAL CARE NEED                                             | 2 (0-6-1)         | 1                | 0        | 1            | 1             | 0         | 1            | 1                        | 0         | 1            |
| 246        | EGBE644  | NEURAL INTERFACING                                                                                 | 3 (3-0-6)         | 3                | 0        | 3            | 2             | 0         | 2            | 1                        | 0         | 1            |
| 247        | EGCE581  | ENGINEERING PROPERTIES OF SOILS                                                                    | 3 (3-0-6)         | 1                | 0        | 1            | 0             | 0         | 0            | 1                        | 0         | 1            |
| 248        | EGEL521  | TECHNOLOGY TRENDS AND CONVERGENCE COMMUNICATIONS                                                   | 3 (3-0-6)         | 1                | 0        | 1            | 1             | 0         | 1            | 1                        | 0         | 1            |
| 249        | EGEL526  | BIO-INSPIRED ELECTRONICS                                                                           | 3 (3-0-6)         | 1                | 0        | 1            | 1             | 0         | 1            | 1                        | 0         | 1            |
| 250        | EGEW543  | FLOOD AND DROUGHT MANAGEMENT                                                                       | 3 (3-0-6)         | 1                | 0        | 1            | 1             | 0         | 1            | 1                        | 0         | 1            |
| 251        | ENAT512  | INNOVATIVE AND APPROPRIATE TECHNOLOGY IN WILDLIFE MANAGEMENT                                       | 3 (3-0-6)         | 1                | 0        | 1            | 1             | 0         | 1            | 1                        | 0         | 1            |
| 252        | ENMT644  | ENVIRONMENTAL COMMUNICATION FOR SOCIAL CHANGE                                                      | 3 (3-0-6)         | 1                | 0        | 1            | 1             | 0         | 1            | 1                        | 0         | 1            |
| 253        | ENMT647  | SOIL RESOURCE AND LAND USE FOR SUSTAINABLE INDUSTRY                                                | 3 (3-0-6)         | 1                | 0        | 1            | 1             | 0         | 1            | 1                        | 0         | 1            |
| 254        | ENMT650  | SUSTAINABILITY AND ECOSYSTEM HEALTH                                                                | 3 (3-0-6)         | 1                | 0        | 1            | 1             | 0         | 1            | 1                        | 0         | 1            |
| 255        | ENTM615  | SOIL, LAND USE AND DEGRADATION                                                                     | 3 (3-0-6)         | 1                | 0        | 1            | 1             | 0         | 1            | 1                        | 0         | 1            |
| 256        | MTMI506  | ADVANCED ANTIMICROBIAL AGENTS AND DRUG RESISTANCE                                                  | 2 (2-0-4)         | 2                | 0        | 2            | 2             | 0         | 2            | 1                        | 0         | 1            |
| 257        | PHSE674  | DESIGN OF PARTICULATE CONTROL SYSTEMS                                                              | 3 (3-0-6)         | 1                | 0        | 1            | 1             | 0         | 1            | 1                        | 0         | 1            |
| 258        | PRPS639  | GLOBAL HEALTH POLICY                                                                               | 3 (3-0-6)         | 1                | 0        | 1            | 1             | 0         | 1            | 1                        | 0         | 1            |
| 259        | PTPT678  | ADVANCED PHYSICAL THERAPY CLINICAL PRACTICE                                                        | 1 (0-3-1)         | 3                | 0        | 3            | 2             | 0         | 2            | 1                        | 0         | 1            |
| 260        | PYFC609  | FUNCTIONAL FOODS II                                                                                | 2 (2-0-4)         | 2                | 0        | 2            | 1             | 0         | 1            | 1                        | 0         | 1            |
| 261        | PYPC640  | ADVANCED PHARMACEUTICAL ANALYSIS II                                                                | 3 (2-3-5)         | 2                | 0        | 2            | 1             | 0         | 1            | 1                        | 0         | 1            |
| 262        | PYPC651  | STABILITY OF PHARMACEUTICALS                                                                       | 3 (2-3-5)         | 1                | 0        | 1            | 1             | 0         | 1            | 1                        | 0         | 1            |
| 263        | PYPG652  | PHARMACEUTICAL PHYTOCHEMISTRY II                                                                   | 3 (2-3-5)         | 1                | 0        | 1            | 1             | 0         | 1            | 1                        | 0         | 1            |
| 264        | PYPH694  | NUTRACEUTICALS                                                                                     | 3 (3-0-6)         | 1                | 0        | 1            | 1             | 0         | 1            | 1                        | 0         | 1            |
| 265        | RAPA578  | PRACTICAL SKILLS IN IMMUNOLOGY LABORATORY                                                          | 2 (0-4-2)         | 1                | 0        | 1            | 0             | 0         | 0            | 1                        | 0         | 1            |
| 266        | RAPA663  | PRINCIPLE AND APPLICATION OF FLOW CYTOMETRY TECHNIQUES IN MEDICINE                                 | 2 (2-0-4)         | 1                | 0        | 1            | 0             | 0         | 0            | 1                        | 0         | 1            |
| 267        | RAPA664  | DEVELOPMENT OF IMMUNODIAGNOSTIC TESTS                                                              | 2 (1-2-3)         | 1                | 0        | 1            | 0             | 0         | 0            | 1                        | 0         | 1            |
| 268        | RATM508  | ORTHOPAEDIC TISSUE ENGINEERING I :SKELETAL TISSUE BIOLOGY AND REGENERATION                         | 2 (2-0-4)         | 1                | 0        | 1            | 1             | 0         | 1            | 1                        | 0         | 1            |
| 269        | SCBI505  | POPULATION AND COMMUNITY ECOLOGY                                                                   | 3 (2-3-5)         | 2                | 0        | 2            | 2             | 0         | 2            | 1                        | 0         | 1            |
| 270        | SCCH806  | INDUSTRIAL CHEMISTRY                                                                               | 3 (3-0-6)         | 1                | 0        | 1            | 1             | 0         | 1            | 1                        | 0         | 1            |
| 271        | SCPL523  | TECHNIQUES IN PLANT MOLECULAR BIOLOGY                                                              | 3 (1-6-3)         | 1                | 0        | 1            | 1             | 0         | 1            | 1                        | 0         | 1            |
| 272        | SCPY562  | MODELING AND SIMULATION IN BIOPHYSICS                                                              | 3 (3-0-6)         | 1                | 0        | 1            | 1             | 0         | 1            | 1                        | 0         | 1            |
| 273        | SCPY574  | NUMERICAL METHODS FOR DIFFERENTIAL EQUATIONS                                                       | 3 (3-0-6)         | 1                | 0        | 1            | 1             | 0         | 1            | 1                        | 0         | 1            |
| 274        | SHMS540  | POPULATION DYNAMICS AND PUBLIC HEALTH                                                              | 3 (3-0-6)         | 1                | 0        | 1            | 1             | 0         | 1            | 1                        | 0         | 1            |
| 275        | SHRD523  | INTER-RELIGIOUS DIALOGUE                                                                           | 3 (3-0-6)         | 1                | 0        | 1            | 1             | 0         | 1            | 1                        | 0         | 1            |
| 276        | TMID546  | PRACTICAL MOLECULAR BIOLOGY OF PARASITES AND VECTORS                                               | 2 (1-2-3)         | 2                | 0        | 2            | 1             | 0         | 1            | 1                        | 0         | 1            |
| 277        | TMNU512  | BIOCHEMISTRY AND NUTRITIONAL INSTRUMENTATION                                                       | 2 (1-2-3)         | 1                | 0        | 1            | 0             | 0         | 0            | 1                        | 0         | 1            |
| 278        | VSPA719  | APPLICATION OF THE DIAGNOSTIC TECHNIQUES IN VETERINARY PARASITOLOGY                                | 3 (2-3-5)         | 1                | 0        | 1            | 1             | 0         | 1            | 1                        | 0         | 1            |
| 279        | EGBE681  | BIOMEMS AND MEDICAL MICRODEVICES                                                                   | 3 (3-0-6)         | 2                | 0        | 2            | 2             | 0         | 2            | 0                        | 0         | 0            |
| 280        | EGME522  | THEORY OF ELASTICITY                                                                               | 3 (3-0-6)         | 1                | 0        | 1            | 1             | 0         | 1            | 0                        | 0         | 0            |
| 281        | EGME524  | POLYMER PROCESSING TECHNOLOGY                                                                      | 3 (3-0-6)         | 2                | 0        | 2            | 2             | 0         | 2            | 0                        | 0         | 0            |
| 282        | EGME537  | ADVANCED FLUID MECHANICS                                                                           | 3 (3-0-6)         | 1                | 0        | 1            | 1             | 0         | 1            | 0                        | 0         | 0            |
| 283        | LAAL674  | INTEGRATED LANGUAGE TEACHING STRATEGIES                                                            | 3 (3-0-6)         | 1                | 0        | 1            | 0             | 0         | 0            | 0                        | 0         | 0            |
| 284        | PHBS656  | LEADERSHIP IN BIOSTATISTICS                                                                        | 3 (2-2-5)         | 6                | 0        | 6            | 4             | 0         | 4            | 0                        | 0         | 0            |
| 285        | PRPS521  | GENDER ROLES AND HEALTH DEVELOPMENT                                                                | 3 (3-0-6)         | 1                | 0        | 1            | 1             | 0         | 1            | 0                        | 0         | 0            |
| 286        | PRPS645  | SOCIAL DETERMINANTS OF HEALTH                                                                      | 3 (3-0-6)         | 2                | 0        | 2            | 1             | 0         | 1            | 0                        | 0         | 0            |
| 287        | PYPC652  | CHEMISTRY OF HETEROCYCLIC DRUGS                                                                    | 3 (2-3-5)         | 1                | 0        | 1            | 1             | 0         | 1            | 0                        | 0         | 0            |
| 288        | PYPH689  | PHYTOMEDICINE                                                                                      | 3 (3-0-6)         | 1                | 0        | 1            | 0             | 0         | 0            | 0                        | 0         | 0            |
| 289        | RACE617  | RANDOMIZED CONTROLLED TRIAL                                                                        | 2 (1-2-3)         | 6                | 0        | 6            | 5             | 0         | 5            | 0                        | 0         | 0            |
| 290        | RSES624  | MUSIC IN SPECIAL EDUCATION                                                                         | 2 (2-0-4)         | 1                | 0        | 1            | 1             | 0         | 1            | 0                        | 0         | 0            |
| 291        | SCBI519  | MICROBIAL ECOLOGY                                                                                  | 3 (3-0-6)         | 1                | 0        | 1            | 1             | 0         | 1            | 0                        | 0         | 0            |
| 292        | SIHE549  | LEADERSHIP AND ORGANIZATION IN HEALTH SCIENCE EDUCATION (แจ้งงดเปิดสอนเนื่องจากสถานการณ์ COVID-19) | 2 (2-0-4)         | 9                | 0        | 9            | 7             | 9         | 16           | 0                        | 0         | 0            |
| 293        | TMMI514  | ADVANCED IMMUNOLOGY                                                                                | 2 (2-0-4)         | 2                | 0        | 2            | 0             | 0         | 0            | 0                        | 0         | 0            |
| 294        | VSPA739  | TECHNIQUES FOR CELL CULTURE                                                                        | 3 (2-3-5)         | 1                | 0        | 1            | 0             | 0         | 0            | 0                        | 0         | 0            |
| <b>รวม</b> |          |                                                                                                    |                   | <b>1,552</b>     | <b>1</b> | <b>1,553</b> | <b>1,336</b>  | <b>64</b> | <b>1,400</b> | <b>1,652</b>             | <b>83</b> | <b>1,735</b> |



หนังสือเวียน สป.อว. ที่ อว ๐๒๐๔.๒/ว ๒๐๗๑๒  
ลงวันที่ ๒๔ ธันวาคม ๒๕๖๔ เรื่อง การขยายเวลา  
การศึกษาให้กับนิสิตนักศึกษาอันเนื่องมาจากการแพร่  
ระบาดของโรคติดเชื้อไวรัสโคโรนา ๒๐๑๙ (COVID-19)

---





กองบริหารการศึกษามหาวิทยาลัยมหิดล  
โทร. i+๔๙ ๔๕๖๖ โทรสาร ๐ ๒๘๔๙ ๔๕๕๘

ที่ อว ๗๘/ว. ๐๘

วันที่ ๔ มกราคม พ.ศ. ๒๕๖๕

เรื่อง การขยายเวลาการศึกษาให้กับนักศึกษาอันเนื่องมาจากการแพร่ระบาดของโรคติดเชื้อไวรัสโคโรนา  
๒๐๑๙ (COVID-19)

เรียน ตามรายชื่อแนบท้าย (กรณีส่งส่วนงานภายในมหาวิทยาลัย)

สิ่งที่ส่งมาด้วย หนังสือกระทรวงการอุดมศึกษา วิทยาศาสตร์ วิจัยและนวัตกรรม ที่ อว ๐๒๐๔.๒/ว ๒๐๗๑๒  
ลงวันที่ ๒๔ ธันวาคม พ.ศ. ๒๕๖๔ จำนวน ๑ ชุด

ด้วยกระทรวงการอุดมศึกษา วิทยาศาสตร์ วิจัยและนวัตกรรม โดยคณะกรรมการมาตรฐานการ  
อุดมศึกษา ในการประชุมครั้งที่ ๑๒/๒๕๖๔ เมื่อวันที่ ๘ ธันวาคม พ.ศ. ๒๕๖๔ พิจารณาแล้วเห็นว่า เพื่อเป็นการ  
บรรเทาความเดือดร้อนของนักศึกษาที่ได้รับผลกระทบจากการแพร่ระบาดของโรคติดเชื้อไวรัสโคโรนา ๒๐๑๙  
(COVID-19) ดังกล่าว จึงมีมติเห็นชอบในหลักการให้สถาบันอุดมศึกษาพิจารณาการขยายระยะเวลา  
การศึกษาให้กับนักศึกษาได้อีก ๑ ปีการศึกษาสำหรับนักศึกษาที่มีระยะเวลาการศึกษาครบตามที่กำหนด  
ในปีการศึกษา ๒๕๖๔ ซึ่งได้รับผลกระทบจากสถานการณ์การแพร่ระบาดของโรคติดเชื้อไวรัสโคโรนา ๒๐๑๙  
(COVID-19) ออกไปอีก ๑ ปีการศึกษา รายละเอียดดังเอกสารที่แนบมาพร้อมนี้

ทั้งนี้ ให้ส่วนงานเสนอสภามหาวิทยาลัยมหิดลเพื่อพิจารณาการขอขยายระยะเวลาการศึกษาดังกล่าว  
ก่อนลงทะเบียนเรียนในแต่ละภาคการศึกษาอย่างน้อย ๑ เดือน โดยไม่ต้องเสนอคณะกรรมการมาตรฐานการ  
อุดมศึกษาพิจารณา

จึงเรียนมาเพื่อโปรดทราบและถือปฏิบัติต่อไป จะขอบคุณยิ่ง

(รองศาสตราจารย์ ดร. เกษิขรเนติ สุขสมบุรณ์)

รองอธิการบดีฝ่ายการศึกษา

รายชื่อแนบท้าย การขยายเวลาการศึกษาให้กับนิสิตนักศึกษาอันเนื่องมาจากการแพร่ระบาดของโรคติดเชื้อ

ไวรัสโคโรนา ๒๐๑๙ (COVID-19)

(กรณีส่งส่วนงานภายในมหาวิทยาลัย)

๑. คณะบดีคณะแพทยศาสตร์ศิริราชพยาบาล
๒. คณะบดีคณะแพทยศาสตร์โรงพยาบาลรามาธิบดี
๓. คณะบดีคณะเภสัชศาสตร์
๔. คณะบดีคณะทันตแพทยศาสตร์
๕. คณะบดีคณะวิทยาศาสตร์
๖. คณะบดีคณะเทคนิคการแพทย์
๗. คณะบดีคณะสาธารณสุขศาสตร์
๘. คณะบดีคณะพยาบาลศาสตร์
๙. คณะบดีคณะกายภาพบำบัด
๑๐. คณะบดีคณะวิศวกรรมศาสตร์
๑๑. คณะบดีคณะสิ่งแวดล้อมและทรัพยากรศาสตร์
๑๒. คณะบดีคณะสัตวแพทยศาสตร์
๑๓. คณะบดีคณะศิลปศาสตร์
๑๔. คณะบดีคณะสังคมศาสตร์และมนุษยศาสตร์
๑๕. คณะบดีคณะเทคโนโลยีสารสนเทศและการสื่อสาร
๑๖. คณะบดีวิทยาลัยวิทยาศาสตร์และเทคโนโลยีการกีฬา
๑๗. คณะบดีวิทยาลัยศาสนศึกษา
๑๘. คณะบดีวิทยาลัยดุริยางคศิลป์
๑๙. คณะบดีวิทยาลัยราชสุดา
๒๐. รองอธิการบดีฝ่ายสารสนเทศและวิทยาเขตกาญจนบุรี
๒๑. รองอธิการบดีฝ่ายโครงการจัดตั้งวิทยาเขตอำนาจเจริญ
๒๒. รองอธิการบดีฝ่ายโครงการจัดตั้งวิทยาเขตนครสวรรค์
๒๓. คณะบดีวิทยาลัยนานาชาติ
๒๔. คณะบดีบัณฑิตวิทยาลัย



กองบริหารการศึกษา  
7335

เลขที่รับ .....  
24 ธ.ค. 2564  
.....  
14.55.0

มหาวิทยาลัยมหิดล  
เลขรับ..... 26144  
วันที่..... 24 ธ.ค. 2564  
เวลา..... 14.05

ที่ อว ๐๒๐๔.๒/ว ๒๐๓๐

กระทรวงการอุดมศึกษา  
วิทยาศาสตร์ วิจัยและนวัตกรรม  
ถนนศรีอยุธยา ราชเทวี กทม. ๑๐๔๐๐

๗๔ ธันวาคม ๒๕๖๔

เรื่อง การขยายเวลาการศึกษาให้กับนิสิตนักศึกษาอันเนื่องมาจากการแพร่ระบาดของโรคติดเชื้อไวรัสโคโรนา ๒๐๑๙ (COVID-19)

เรียน อธิการบดีมหาวิทยาลัยมหิดล

- อ้างถึง ๑. หนังสือสำนักงานปลัดกระทรวงการอุดมศึกษา วิทยาศาสตร์ วิจัยและนวัตกรรม  
ที่ อว ๐๒๒๔.๑/ว ๑๑๐๙ ลงวันที่ ๘ กันยายน ๒๕๖๓  
๒. หนังสือสำนักงานปลัดกระทรวงการอุดมศึกษา วิทยาศาสตร์ วิจัยและนวัตกรรม  
ที่ อว ๐๒๐๔.๒/ว ๖๐๓๐ ลงวันที่ ๔ มิถุนายน ๒๕๖๔

ตามหนังสือที่อ้างถึง ๑ และ ๒ สำนักงานปลัดกระทรวงการอุดมศึกษา วิทยาศาสตร์ วิจัยและนวัตกรรม ได้เวียนแจ้งสถาบันอุดมศึกษาเพื่อทราบมติคณะกรรมการมาตรฐานการอุดมศึกษา (กมอ.) ครั้งที่ ๑/๒๕๖๓ เมื่อวันที่ ๑๔ สิงหาคม ๒๕๖๓ ให้ความเห็นชอบในหลักการขยายระยะเวลาการศึกษาให้กับนิสิตนักศึกษาทุกระดับการศึกษา โดยให้ขยายระยะเวลาออกไปอีกครั้งละ ๑ ภาคการศึกษา แต่รวมแล้วต้องไม่เกิน ๑ ปีการศึกษา สำหรับนิสิตนักศึกษาที่ศึกษาอยู่ในชั้นปีต่าง ๆ ในปีการศึกษา ๒๕๖๒ และมติ กมอ. ในการประชุมครั้งที่ ๕/๒๕๖๔ เมื่อวันที่ ๑๒ พฤษภาคม ๒๕๖๔ ให้ความเห็นชอบในหลักการให้ขยายเวลาการศึกษาที่กำหนดไว้ในเกณฑ์มาตรฐานหลักสูตรระดับอุดมศึกษาทุกระดับสำหรับนิสิตนักศึกษาที่มีระยะเวลาการศึกษาครบตามที่กำหนดในปีการศึกษา ๒๕๖๓ ซึ่งได้รับผลกระทบจากสถานการณ์การแพร่ระบาดของโรคติดเชื้อไวรัสโคโรนา ๒๐๑๙ (COVID-19) ออกไปอีก ๑ ปีการศึกษา โดยให้สถาบันอุดมศึกษาพิจารณาการขยายระยะเวลาการศึกษาดังกล่าวโดยไม่ต้องเสนอคณะกรรมการมาตรฐานการอุดมศึกษาพิจารณาความละเอียดแจ้งแล้ว นั้น

เนื่องจากสถานการณ์การระบาดของโรคติดเชื้อไวรัสโคโรนา ๒๐๑๙ (COVID-19) ยังคงมีการแพร่ระบาดอย่างต่อเนื่อง คณะกรรมการมาตรฐานการอุดมศึกษา ในการประชุมครั้งที่ ๑๒/๒๕๖๔ เมื่อวันที่ ๘ ธันวาคม ๒๕๖๔ พิจารณาแล้วเห็นว่า เพื่อเป็นการบรรเทาความเดือดร้อนของนิสิตนักศึกษาที่ได้รับผลกระทบจากการแพร่ระบาดของโรคติดเชื้อไวรัสโคโรนา ๒๐๑๙ (COVID-19) ดังกล่าว จึงมีมติเห็นชอบในหลักการให้สภาสถาบันอุดมศึกษาพิจารณาการขยายระยะเวลาการศึกษาให้กับนักศึกษาได้อีก ๑ ปีการศึกษา โดยไม่ต้องเสนอคณะกรรมการมาตรฐานการอุดมศึกษาพิจารณา ทั้งนี้ ให้สถาบันอุดมศึกษาพิจารณาขยายระยะเวลาการศึกษาให้กับนักศึกษา โดยกำกับดูแลให้ได้คุณภาพตามเกณฑ์มาตรฐานหลักสูตรระดับอุดมศึกษา

จึงเรียนมาเพื่อโปรดทราบและถือปฏิบัติต่อไปด้วย จะขอบคุณยิ่ง

ขอแสดงความนับถือ

(ศาสตราจารย์ศุภชัย ปทุมนากุล)

รองปลัดกระทรวงการอุดมศึกษา วิทยาศาสตร์ วิจัยและนวัตกรรม

ปฏิบัติราชการแทน

สำนักงานปลัดกระทรวงฯ

ปลัดกระทรวงการอุดมศึกษา วิทยาศาสตร์ วิจัยและนวัตกรรม

กองยกระดับคุณภาพการจัดการศึกษาระดับอุดมศึกษา

โทร. ๐๒-๐๓๙-๕๖๑๗ / โทรสาร ๐๒-๐๓๙-๕๖๖๔



มหาวิทยาลัยมหิดล  
บัณฑิตวิทยาลัย  
มีคุณธรรมนำหน้า

# สถานะนักศึกษาทดลองเรียนและวันสิ้นสุดสภาพ สถานะนักศึกษา รหัส ๖๒ - ๖๔

---



## สรุปจำนวนนักศึกษาทดลองเรียน ระดับบัณฑิตศึกษา ปีการศึกษา 2562 - 2564

| ระดับการศึกษา              | ปีการศึกษา 2562 | ปีการศึกษา 2563 | ปีการศึกษา 2564 | รวม        |
|----------------------------|-----------------|-----------------|-----------------|------------|
| ประกาศนียบัตรบัณฑิต        | 0               | 0               | 4               | 4          |
| ปริญญาโท                   | 4               | 33              | 468             | 505        |
| ประกาศนียบัตรบัณฑิตชั้นสูง | 0               | 1               | 61              | 62         |
| ปริญญาเอก                  | 1               | 12              | 117             | 130        |
| <b>รวม</b>                 | <b>5</b>        | <b>46</b>       | <b>650</b>      | <b>701</b> |

ข้อมูล ณ วันที่ 8 กุมภาพันธ์ 2565

จำนวนนักศึกษาทดลองเรียน ระดับบัณฑิตศึกษา ปีการศึกษา 2562 - 2564

แยกตามคณะ/สถาบัน/วิทยาลัย (ข้อมูล ณ วันที่ 8 กุมภาพันธ์ 2565)

| ลำดับ | คณะ/สถาบัน/วิทยาลัย                                                                                                                                                                                                                                 | ปีการศึกษา 2562 |       | ปีการศึกษา 2563 |      |                               |       | ปีการศึกษา 2564 |      |                               |       | รวม |
|-------|-----------------------------------------------------------------------------------------------------------------------------------------------------------------------------------------------------------------------------------------------------|-----------------|-------|-----------------|------|-------------------------------|-------|-----------------|------|-------------------------------|-------|-----|
|       |                                                                                                                                                                                                                                                     | ป.โท            | ป.เอก | ป.บัณฑิต        | ป.โท | ป.บัณฑิต<br>บัณฑิต<br>ชั้นสูง | ป.เอก | ป.บัณฑิต        | ป.โท | ป.บัณฑิต<br>บัณฑิต<br>ชั้นสูง | ป.เอก |     |
| 1     | คณะกายภาพบำบัด                                                                                                                                                                                                                                      |                 |       |                 |      |                               |       |                 | 2    |                               |       | 2   |
| 2     | คณะทันตแพทยศาสตร์                                                                                                                                                                                                                                   |                 |       |                 |      |                               |       | 1               | 2    |                               | 1     | 4   |
| 3     | คณะเทคนิคการแพทย์                                                                                                                                                                                                                                   |                 |       |                 |      |                               |       |                 | 10   |                               | 2     | 12  |
| 4     | คณะเทคโนโลยีสารสนเทศและการสื่อสาร                                                                                                                                                                                                                   |                 |       |                 | 3    |                               | 1     |                 | 24   |                               | 4     | 32  |
| 5     | คณะพยาบาลศาสตร์                                                                                                                                                                                                                                     |                 |       |                 | 1    |                               |       |                 | 14   |                               |       | 15  |
| 6     | คณะแพทยศาสตร์โรงพยาบาลรามาธิบดี                                                                                                                                                                                                                     |                 |       |                 |      |                               |       |                 | 9    | 7                             | 6     | 22  |
| 7     | คณะแพทยศาสตร์ศิริราชพยาบาล                                                                                                                                                                                                                          |                 |       |                 |      | 1                             |       |                 | 22   | 33                            | 5     | 61  |
| 8     | คณะเภสัชศาสตร์                                                                                                                                                                                                                                      |                 |       |                 |      |                               |       |                 | 4    |                               | 3     | 7   |
| 9     | คณะวิทยาศาสตร์                                                                                                                                                                                                                                      |                 |       |                 | 5    |                               | 1     |                 | 47   |                               | 5     | 58  |
| 10    | คณะวิศวกรรมศาสตร์                                                                                                                                                                                                                                   |                 |       |                 | 4    |                               | 1     |                 | 87   |                               | 10    | 102 |
| 11    | คณะเวชศาสตร์เขตร้อน                                                                                                                                                                                                                                 | 2               |       |                 | 1    |                               |       | 2               | 11   |                               | 3     | 19  |
| 12    | คณะศิลปศาสตร์                                                                                                                                                                                                                                       |                 |       |                 |      |                               |       |                 | 8    |                               |       | 9   |
| 13    | คณะสังคมศาสตร์และมนุษยศาสตร์                                                                                                                                                                                                                        | 1               | 1     |                 | 3    |                               | 4     |                 | 32   |                               | 17    | 58  |
| 14    | คณะสัตวแพทยศาสตร์                                                                                                                                                                                                                                   |                 |       |                 |      |                               |       | 1               |      |                               | 2     | 3   |
| 15    | คณะสาธารณสุขศาสตร์                                                                                                                                                                                                                                  |                 |       |                 | 2    |                               |       |                 | 83   |                               | 11    | 96  |
| 16    | คณะสิ่งแวดล้อมและทรัพยากรศาสตร์                                                                                                                                                                                                                     |                 |       |                 | 2    |                               |       |                 | 15   |                               | 5     | 22  |
| 17    | วิทยาลัยดุริยางคศิลป์                                                                                                                                                                                                                               |                 |       |                 | 2    |                               | 2     |                 | 17   |                               | 11    | 32  |
| 18    | วิทยาลัยนานาชาติ                                                                                                                                                                                                                                    | 1               |       |                 | 4    |                               |       |                 | 7    |                               |       | 12  |
| 19    | วิทยาลัยราชสุดา                                                                                                                                                                                                                                     |                 |       |                 |      |                               |       |                 | 5    |                               | 2     | 7   |
| 20    | วิทยาลัยวิทยาศาสตร์และเทคโนโลยีการกีฬา                                                                                                                                                                                                              |                 |       |                 |      |                               |       |                 | 5    |                               | 3     | 8   |
| 21    | วิทยาลัยแพทยศาสตร์พระมงกุฎเกล้า                                                                                                                                                                                                                     |                 |       |                 |      |                               |       |                 |      | 21                            |       | 21  |
| 22    | ศูนย์จิตตปัญญาศึกษา                                                                                                                                                                                                                                 |                 |       |                 |      |                               |       |                 |      |                               |       | 0   |
| 23    | สถาบันชีววิทยาศาสตร์โมเลกุล                                                                                                                                                                                                                         |                 |       |                 |      |                               |       |                 | 2    |                               | 2     | 4   |
| 24    | สถาบันนวัตกรรมการเรียนรู้                                                                                                                                                                                                                           |                 |       |                 |      |                               |       |                 |      |                               | 1     | 1   |
| 25    | สถาบันพัฒนาสุขภาพอาเซียน                                                                                                                                                                                                                            |                 |       |                 |      |                               |       |                 | 1    |                               |       | 1   |
| 26    | สถาบันโภชนาการ                                                                                                                                                                                                                                      |                 |       |                 |      |                               |       |                 | 8    |                               |       | 8   |
| 27    | สถาบันวิจัยประชากรและสังคม                                                                                                                                                                                                                          |                 |       |                 |      |                               |       | 1               | 1    |                               | 8     | 10  |
| 28    | สถาบันวิจัยภาษาและวัฒนธรรมเอเชีย                                                                                                                                                                                                                    |                 |       |                 |      |                               |       |                 | 20   |                               | 2     | 22  |
| 29    | สถาบันแห่งชาติเพื่อการพัฒนาเด็กและครอบครัว                                                                                                                                                                                                          |                 |       |                 | 1    |                               |       |                 | 14   |                               |       | 15  |
| 30    | โครงการจัดตั้งสถาบันสิทธิมนุษยชนและสันติศึกษา                                                                                                                                                                                                       |                 |       |                 | 3    |                               |       |                 | 3    |                               | 4     | 10  |
| 31    | โครงการร่วม คณะแพทยศาสตร์โรงพยาบาลรามาธิบดี และคณะพยาบาลศาสตร์ (สาขาวิชาพยาบาลศาสตร์)                                                                                                                                                               |                 |       |                 |      |                               |       |                 |      |                               | 2     | 2   |
| 32    | โครงการร่วม คณะแพทยศาสตร์โรงพยาบาลรามาธิบดี สถาบันโภชนาการ (สาขาวิชาโภชนศาสตร์)                                                                                                                                                                     |                 |       |                 |      |                               |       |                 | 6    |                               |       | 6   |
| 33    | โครงการร่วม คณะวิทยาศาสตร์ คณะเภสัชศาสตร์ (สาขาวิชาวิทยาการพืช)                                                                                                                                                                                     |                 |       |                 |      |                               |       |                 | 1    |                               |       | 1   |
| 34    | โครงการร่วม คณะแพทยศาสตร์โรงพยาบาลรามาธิบดี คณะสาธารณสุขศาสตร์ คณะเวชศาสตร์เขตร้อน (สาขาวิชาวิทยาการระบาดทางการแพทย์)                                                                                                                               |                 |       |                 |      |                               |       |                 | 1    |                               |       | 1   |
| 35    | โครงการร่วมสถาบันพัฒนาสุขภาพอาเซียน สถาบันวิจัยประชากรและสังคม คณะสาธารณสุขศาสตร์ คณะเวชศาสตร์เขตร้อน คณะสัตวแพทยศาสตร์ คณะสิ่งแวดล้อมและทรัพยากรศาสตร์ และบัณฑิตวิทยาลัย (สาขาวิชาสุขภาพและการพัฒนาที่ยั่งยืน)                                     |                 |       |                 |      |                               |       |                 |      |                               | 4     | 4   |
| 36    | โครงการร่วมบัณฑิตวิทยาลัย คณะสิ่งแวดล้อมและทรัพยากรศาสตร์ คณะสังคมศาสตร์และมนุษยศาสตร์ สถาบันวิจัยประชากรและสังคม โครงการจัดตั้งสถาบันสิทธิมนุษยชนและสันติศึกษา และสถาบันวิจัยภาษาและวัฒนธรรมเอเชีย (สาขาวิชาอาเซียนศึกษาเพื่อการพัฒนาอย่างยั่งยืน) |                 |       |                 | 2    |                               |       |                 | 4    |                               |       | 6   |
| 37    | โครงการร่วมคณะเภสัชศาสตร์ คณะแพทยศาสตร์โรงพยาบาลรามาธิบดี คณะแพทยศาสตร์ศิริราชพยาบาล คณะสาธารณสุขศาสตร์ คณะสังคมศาสตร์และมนุษยศาสตร์ สถาบันวิจัยประชากรและสังคม และบัณฑิตวิทยาลัย (สาขาวิชาการประเมินเทคโนโลยีด้านสุขภาพ)                           |                 |       |                 |      |                               |       |                 | 2    |                               | 3     | 5   |
| 38    | วิทยาเขตกาญจนบุรี                                                                                                                                                                                                                                   |                 |       |                 |      |                               |       |                 |      |                               |       | 0   |
| 39    | โครงการร่วมคณะแพทยศาสตร์ศิริราช คณะวิศวกรรมศาสตร์ และคณะเทคนิคการแพทย์ (สาขาวิชาชีวการออกแบบทางการแพทย์)                                                                                                                                            |                 |       |                 |      |                               |       |                 | 1    |                               |       | 1   |
| 40    | โครงการร่วม คณะวิทยาศาสตร์ คณะแพทยศาสตร์โรงพยาบาลรามาธิบดี คณะแพทยศาสตร์ศิริราชพยาบาล คณะทันตแพทยศาสตร์ คณะเวชศาสตร์เขตร้อน (สาขาวิชาเวชศาสตร์ระดับโมเลกุล)                                                                                         |                 |       |                 |      |                               |       |                 |      |                               | 1     | 2   |
| รวม   |                                                                                                                                                                                                                                                     | 4               | 1     | 0               | 33   | 1                             | 12    | 4               | 468  | 61                            | 117   | 701 |
|       |                                                                                                                                                                                                                                                     | 4               | 1     | 0               | 33   | 1                             | 12    | 4               | 468  | 61                            | 117   |     |
|       |                                                                                                                                                                                                                                                     | 5               |       | 46              |      |                               |       | 650             |      |                               |       |     |



การขยายเวลาและผ่อนผันการทดสอบภาษาอังกฤษ  
หรือลงทะเบียนรายวิชาภาษาอังกฤษ  
นักศึกษาสถาณะทดลองเรียนที่เข้าศึกษา ปีการศึกษา 2562 - 2564

| ปีการศึกษาที่เข้าศึกษา |         | ระยะเวลาผ่อนผัน<br>ภาษาอังกฤษ | ได้รับการผ่อนผัน<br>ภาษาอังกฤษจนถึง |
|------------------------|---------|-------------------------------|-------------------------------------|
| 2562                   | ภาคต้น  | 1 ปีการศึกษา                  | 6 พฤษภาคม 2565                      |
|                        | ภาคปลาย | 1 ปีการศึกษา                  |                                     |
| 2563                   | ภาคต้น  | 1 ปีการศึกษา                  | 6 พฤษภาคม 2565                      |
|                        | ภาคปลาย | 1 ปีการศึกษา                  |                                     |
| 2564                   | ภาคต้น  | 1 ปีการศึกษา                  | 15 กรกฎาคม 2565                     |
|                        | ภาคปลาย | 1 ปีการศึกษา                  | 2 ธันวาคม 2565                      |



มหาวิทยาลัยมหิดล  
บัณฑิตวิทยาลัย  
มีคุณธรรมนำหน้า

## สรุปจำนวนการรับนักศึกษา ปีการศึกษา ๒๕๖๔

---





# สรุปจำนวน การรับสมัคร นักศึกษา

# สรุปจำนวนข้อมูลการรับสมัครนักศึกษาไทย ระดับบัณฑิตศึกษา ปีการศึกษา 2559 - 2564

(ข้อมูล ณ วันที่ 20 มกราคม 2565)

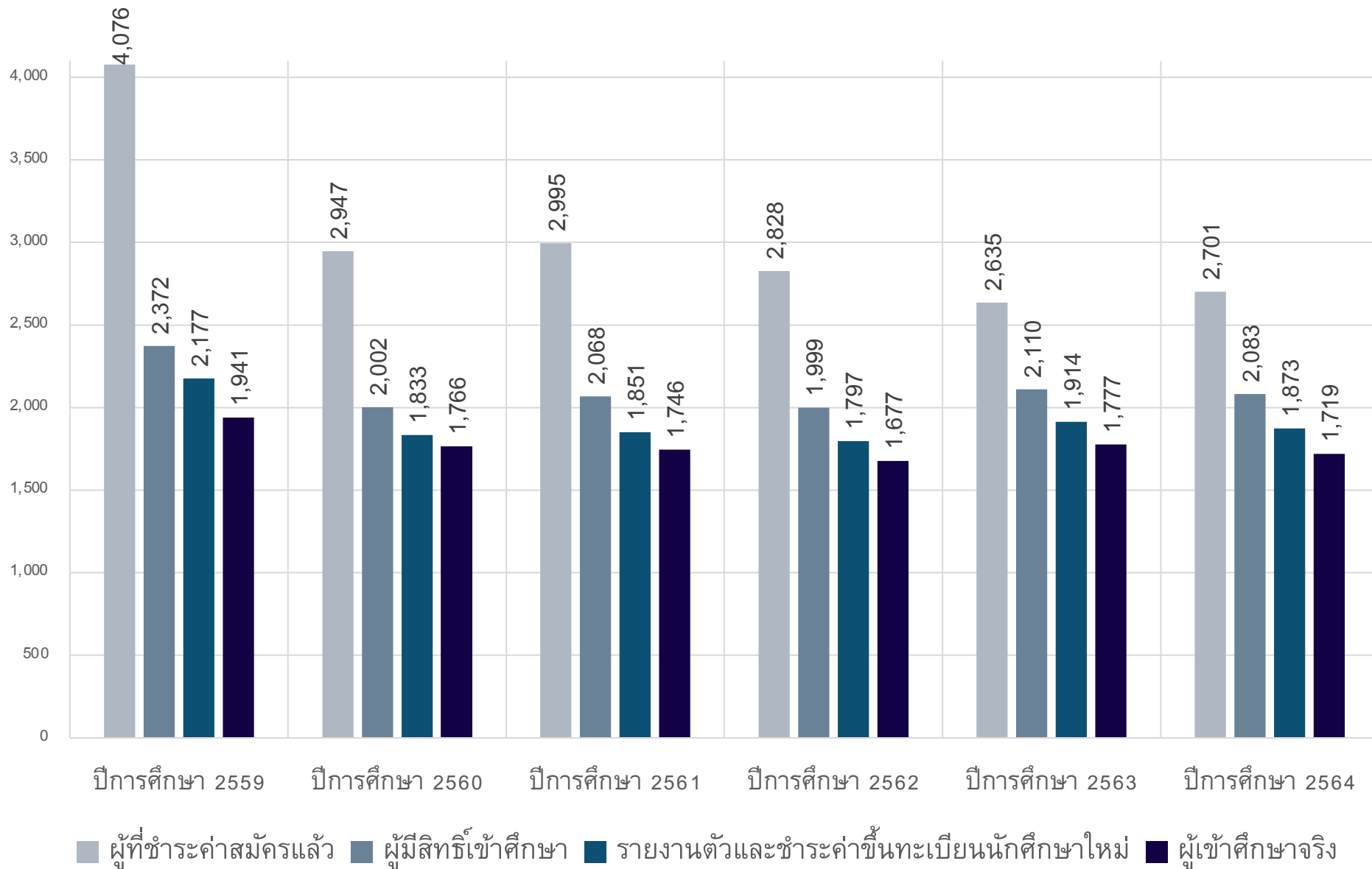

# สรุปข้อมูลการรับสมัครนักศึกษาไทย และนักศึกษาต่างชาติ ระดับบัณฑิตศึกษา ปีการศึกษา 2564

หมายเหตุ : จำนวนหลักสูตรที่เปิดรับนับรวมภาคปกติและภาคพิเศษเป็น 1 หลักสูตร

| รอบการรับสมัคร                                             | เปิดรับสมัคร                                                                        |                                                      |                                                        |                                                    |                                     |                                                                                      | รอบรับสมัคร<br>นศ. ต่างชาติ | (ข้อมูล ณ วันที่ 20 มกราคม 2565) |          |                           |          |
|------------------------------------------------------------|-------------------------------------------------------------------------------------|------------------------------------------------------|--------------------------------------------------------|----------------------------------------------------|-------------------------------------|--------------------------------------------------------------------------------------|-----------------------------|----------------------------------|----------|---------------------------|----------|
|                                                            | รอบภาคต้น (6 พ.ย.63 - 30 มิ.ย.64) / รอบภาคปลาย ( 1 ก.ค.64 - 31 ต.ค.64)              |                                                      |                                                        |                                                    |                                     |                                                                                      |                             | วิทยาลัย<br>นานาชาติ             |          | วิทยาลัย<br>ดุริยางคศิลป์ |          |
|                                                            | 1<br>(เปิดรับ 140<br>หลักสูตร)<br>ตัดรอบ 31<br>ธ.ค.63                               | 2<br>(เปิดรับ288<br>หลักสูตร)<br>ตัดรอบ 28<br>ก.พ.64 | 3<br>(เปิดรับ 228<br>หลักสูตร)<br>ตัดรอบ 30<br>เม.ย.64 | 4<br>(เปิดรับ219<br>หลักสูตร)<br>ตัดรอบ 30 มิ.ย.64 | รอบพิเศษ<br>(เปิดรับ 9<br>หลักสูตร) | รอบภาคปลาย<br>(เปิดรับ 9<br>หลักสูตร)<br>ตัดรอบ 31 ต.ค. 64                           |                             | ไทย                              | ต่างชาติ | ไทย                       | ต่างชาติ |
| 1. ผู้สนใจสมัคร                                            | 652                                                                                 | 758                                                  | 948                                                    | 842                                                | 311                                 | 272                                                                                  | 1,030                       | 9                                | 6        | 46                        | 58       |
| 1.1 ผู้สนใจสมัครที่ <b>ไม่</b><br><b>ชำระเงิน</b> ค่าสมัคร | 244                                                                                 | 255                                                  | 262                                                    | 242                                                | 3                                   | 131                                                                                  | 289                         | -                                | -        | -                         | -        |
| 1.2 ผู้สนใจสมัครที่<br><b>ชำระเงิน</b> ค่าสมัคร            | 408                                                                                 | 503                                                  | 686                                                    | 600                                                | 308                                 | 141                                                                                  | 731                         | 9                                | 6        | 46                        | 58       |
| 2. ผู้มีสิทธิ์สอบคัดเลือก                                  | 387                                                                                 | 485                                                  | 676                                                    | 586                                                | 306                                 | 127                                                                                  | 731                         | 9                                | 6        | 46                        | 58       |
| 3. ผู้มีสิทธิ์เข้าศึกษา                                    | 254                                                                                 | 334                                                  | 543                                                    | 513                                                | 306                                 | 87                                                                                   | 478                         | 9                                | 6        | 37                        | 58       |
| 4. ผู้ชำระค่าขึ้น<br>ทะเบียน นักศึกษาใหม่                  | 216                                                                                 | 291                                                  | 490                                                    | 458                                                | 304                                 | 72                                                                                   | 355                         | 6                                | 6        | 36                        | 56       |
| 5. จำนวนผู้ชำระค่าขึ้น<br>ทะเบียนนักศึกษาใหม่<br>(สะสม)    | 2,228<br>(นักศึกษาไทย 1,873 /นักศึกษาต่างชาติ 355)                                  |                                                      |                                                        |                                                    |                                     |                                                                                      |                             |                                  |          |                           |          |
| 6. จำนวนผู้เข้าศึกษา<br>จริง                               | 2,034                                                                               |                                                      |                                                        |                                                    |                                     |                                                                                      |                             |                                  |          |                           |          |
|                                                            | นักศึกษาไทย 1,719<br>( ดำเนินการชำระเงินแล้ว 1,691 ราย + รอเงินจากแหล่งทุน 28 ราย ) |                                                      |                                                        |                                                    |                                     | นักศึกษาต่างชาติ 315<br>( ดำเนินการชำระเงินแล้ว 304 ราย + รอเงินจากแหล่งทุน 11 ราย ) |                             |                                  |          |                           |          |



มหาวิทยาลัยมหิดล  
บัณฑิตวิทยาลัย  
มีคุณธรรมนำหน้า

## แนวทางในการพิจารณารับเข้าศึกษา ระดับบัณฑิตศึกษา ปีการศึกษา ๒๕๖๕

---

# **แนวทางการพิจารณา**

**การรับเข้าศึกษาระดับบัณฑิตศึกษา**

**ปีการศึกษา 2565**



# GRADUATE STUDIES ADMISSIONS PROCESS



1

FGS

ตรวจสอบข้อมูลคุณสมบัติผู้สมัครเข้าศึกษาตามเกณฑ์ฯ

2

หลักสูตรฯ

ตรวจสอบความถูกต้องของคุณสมบัติผู้สมัคร  
และพิจารณาผู้มีสิทธิ์สอบตามเกณฑ์ที่ระบุไว้  
ในเล่มหลักสูตร (มคอ.2) ฉบับปัจจุบัน

3

FGS

ประกาศรายชื่อผู้มีสิทธิ์สอบ และสถานที่สอบ

4

หลักสูตรฯ

ดำเนินการพิจารณา และแจ้งรายละเอียด  
ผู้มีสิทธิ์เข้าศึกษา ตามแนวทางการพิจารณา  
การรับเข้าศึกษาระดับบัณฑิตศึกษา ปี 2565

5

FGS

ประกาศรายชื่อผู้มีสิทธิ์เข้าศึกษาต่อในระดับบัณฑิตศึกษา

6

GRAD.  
STUDENT

ผู้มีสิทธิ์เข้าศึกษารายงานตัวฯ และชำระค่าขึ้นทะเบียนนักศึกษาใหม่ฯ

# หลักสูตรฯ



ผู้มีสิทธิ์สอบ

พิจารณาผู้มีสิทธิ์สอบ

ผู้มีสิทธิ์เข้าศึกษา

พิจารณาผู้มีสิทธิ์เข้าศึกษา

แจ้งรายละเอียดผู้มีสิทธิ์เข้าศึกษา



# พิจารณา ผู้มีสิทธิ์สอบ

**ตรวจตามเกณฑ์  
และแผนการศึกษา  
ที่ระบุไว้ในเล่มหลักสูตร(มคอ.2)**





# พิจารณา ผู้มีสิทธิ์เข้าศึกษา

## เทียบโอนผลการศึกษา

หากมีคุณสมบัติ หลักสูตรสามารถดำเนินการได้  
หลังมีสถานะเป็นนักศึกษาแล้ว

เรียกอันดับสำรอง (ถ้ามี)

## พิจารณาโดยกำหนดเกณฑ์เพิ่มเติม

ผลการศึกษาที่ผ่านมา

คะแนนการสอบข้อเขียน

การสอบสัมภาษณ์

ข้อมูลด้านอื่น ๆ

## คะแนนภาษาอังกฤษ

อ้างอิงเกณฑ์ภาษาอังกฤษในการรับเข้าศึกษา

ผ่าน = นักศึกษาสามัญ

ไม่ผ่าน = นักศึกษาทดลองเรียน

## ขอยกเว้นคะแนนภาษาอังกฤษ

จบจากประเทศที่ใช้ภาษาอังกฤษ  
เป็นภาษาทางการ

NATIVE  
SPEAKER

## การจัดเก็บอัตราค่าธรรมเนียมการศึกษา

เป็นไปตามประกาศอัตราค่าธรรมเนียมของคณะ

หน่วยกิต

จัดทำวิทยานิพนธ์ / สารนิพนธ์

คำวิจัยวิทยานิพนธ์ / สารนิพนธ์

ไม่สามารถเปลี่ยนแปลงได้  
หลังจากมีการประกาศรายชื่อ  
ผู้มีสิทธิ์เข้าศึกษาเรียบร้อยแล้ว

# แจ้งรายละเอียด ผู้มีสิทธิ์เข้าศึกษา



## ทุนการศึกษา (ถ้ามี)

สามารถติดต่อได้ที่งานกิจการนักศึกษา บัณฑิตวิทยาลัย

| การดำเนินงาน                                                                  | หลักในการพิจารณา                                                       |
|-------------------------------------------------------------------------------|------------------------------------------------------------------------|
| หลักสูตรพิจารณารายชื่อผู้มีสิทธิ์สอบ                                          | คุณสมบัติตามแผนการศึกษาใน มคอ. 2                                       |
| คณะกรรมการสอบทำการสอบคัดเลือก<br>หรือสอบสัมภาษณ์ผู้มีสิทธิ์เข้าศึกษาตามเกณฑ์ฯ | พิจารณาโดยใช้ดุลยพินิจเพิ่มเติม<br>จากคณะกรรมการสอบคัดเลือกของหลักสูตร |
| แจ้งรายละเอียดของการจัดเก็บอัตราค่าธรรมเนียม                                  | อ้างอิงตามประกาศการจัดเก็บ<br>อัตราค่าธรรมเนียมการศึกษาของคณะ          |



มหาวิทยาลัยมหิดล  
บัณฑิตวิทยาลัย  
มีคุณธรรมนำหน้า

## International Admission Data 2022

---



มหาวิทยาลัยมหิดล

# International students admission data for academic year 2022

## Active Recruitment and Normal Admission

Data as of 28 Jan 2022



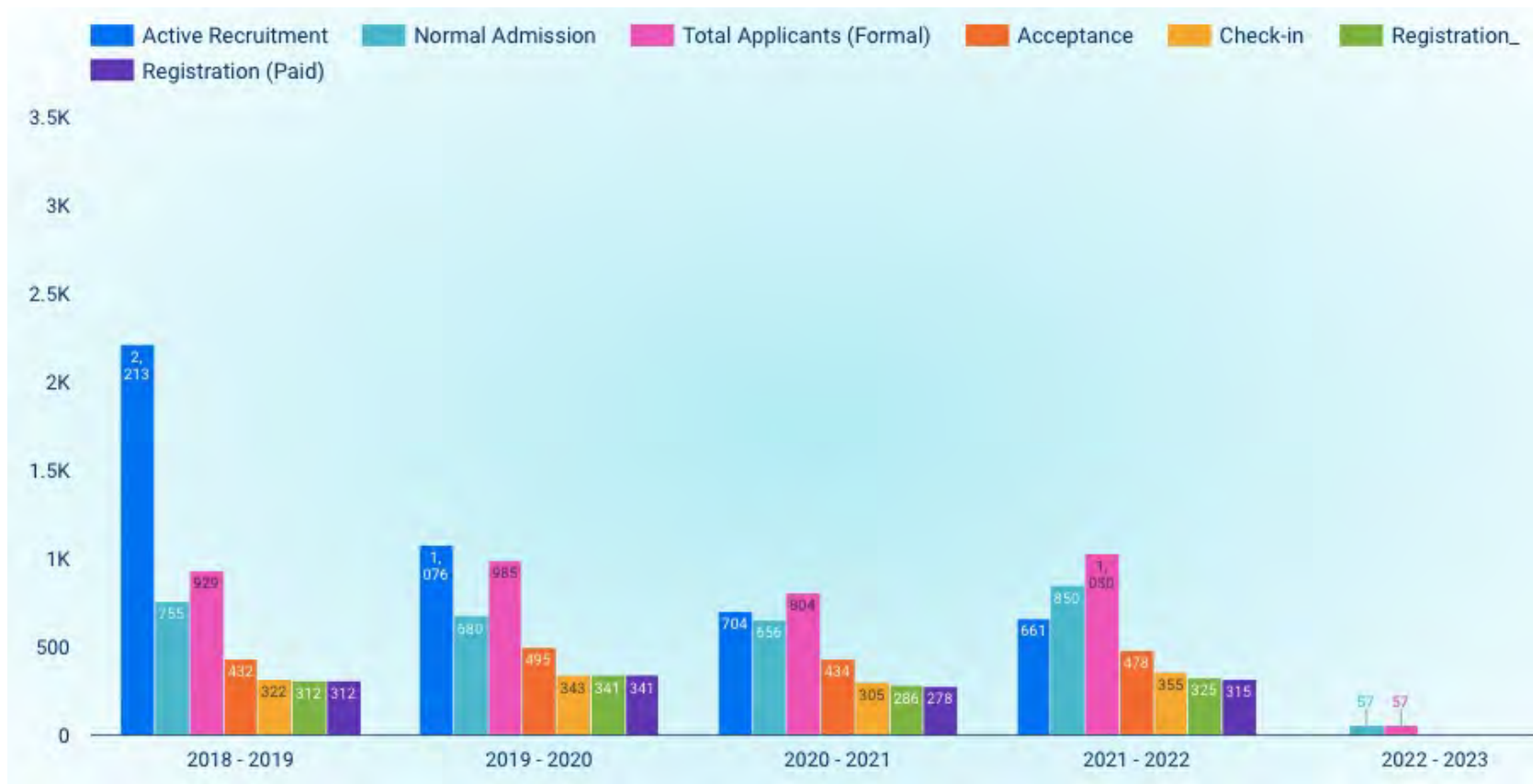

Data as of 28 Jan 2022

# Number of international applicants by months

Data as of 28 Jan 2022

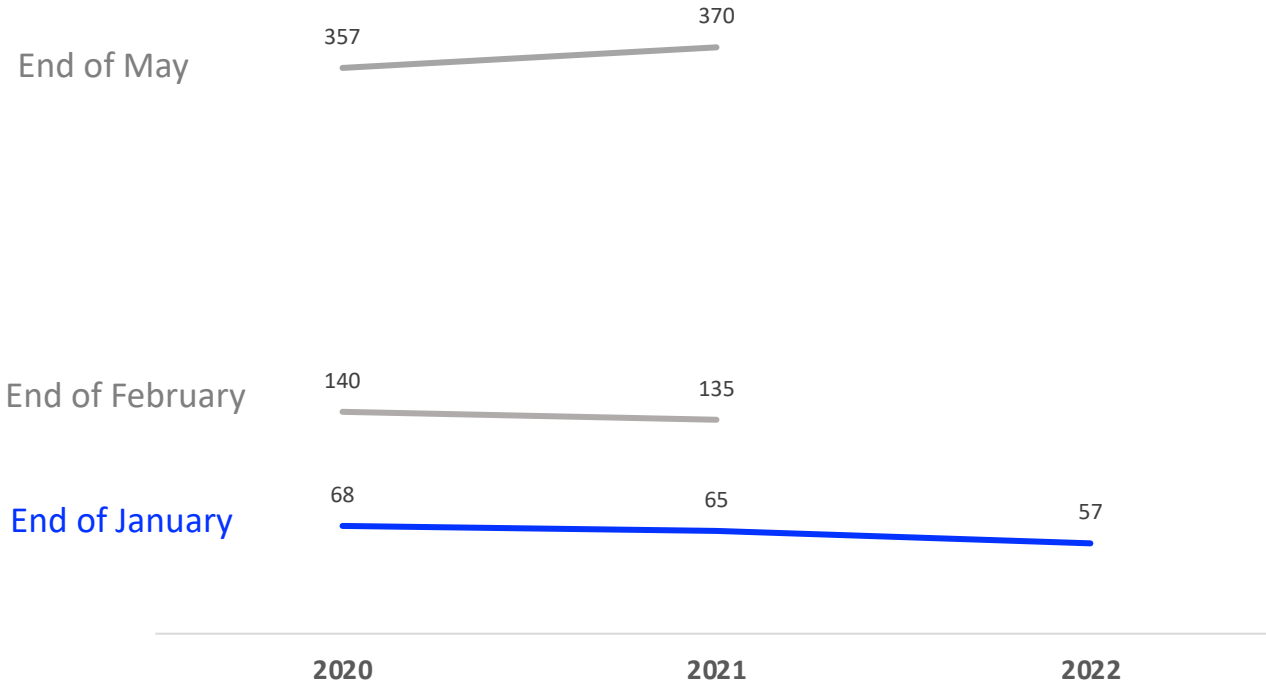

# Current applications through various channels

for academic year 2022

---

|                            | Applicants<br>number |                      |
|----------------------------|----------------------|----------------------|
| Regular admission          | 57                   |                      |
| CMB-Mahidol<br>Scholarship | 146                  | Application<br>close |
| Active recruitment         | 215                  | First round          |

---





Be ready and see you soon!

**MU Postgrad**

**Online Active Recruitment 2022**

Application deadline  
(extended)

**4 Feb 2022**

**Online  
Interview**

**19 and 26 Feb 2022**

\*\* (Interview dates are separated according  
to group of program discipline.) \*\*

For more information:  
✉ [gradinter@mahidol.ac.th](mailto:gradinter@mahidol.ac.th)



Visit our website:  
<https://graduate.mahidol.ac.th/ActiveRecruitment2022>





มหาวิทยาลัยมหิดล  
บัณฑิตวิทยาลัย  
มีคุณธรรมนำหน้า

# Course Matching Catalogue

---





Mahidol University  
Faculty of Graduate Studies

# Course matching catalogue under construction

2 Feb 2022

# Course matching catalogue



<https://bit.ly/3nmk7Ku>

# Example

| Content |                                                            |                    |                    |          |          |         |          |         |         |
|---------|------------------------------------------------------------|--------------------|--------------------|----------|----------|---------|----------|---------|---------|
| Sheet   | Course group                                               | Click link         | Course information |          |          |         |          |         |         |
| 1       | Biostatistics                                              | <a href="#">1</a>  | GRID 603           | SCID 516 | SIID505  | SHMS505 | PHBS 656 |         |         |
| 2       | Statistics in social sciences                              | <a href="#">2</a>  | PRPR557            | PRPS565  | PRPS638  | SHMS505 |          |         |         |
| 3       | Technology & Information System Management                 | <a href="#">3</a>  | RANS688            | EGIT586  | PHEP 668 |         |          |         |         |
| 4       | Public health information Management                       | <a href="#">4</a>  | MTCM602            | TMHG 523 | RADI641  | PHCH610 | EGIT586  | MTID612 | EGLS506 |
| 5       | Research methodology (Science - health, life science, etc) | <a href="#">5</a>  | SIRE502            | DTAD614  | SISR620  | SITT706 | SPSS632  | TMID544 | VSID800 |
|         |                                                            |                    | ADAD514            | ADHS709  | ADPM629  | SISU672 | SIBD506  |         |         |
| 6       | Research methodology (Social Sciences)                     | <a href="#">6</a>  | TMSE501            | GRAS 584 | ADAD514  | LAAL510 | LCCU607  | LCCU608 | LCIC523 |
|         |                                                            |                    | LCIC501            | KARS503  | LCLG607  | LCMS602 | CECE520  | SHSS526 |         |
| 7       | Transnational Migration                                    | <a href="#">7</a>  | LCMS611            | PRDS687  | PRDS695  | PRPR722 | GRAS568  |         |         |
| 8       | Current diagnostic technology                              | <a href="#">8</a>  | MTID608            | RAPA637  | RAPA638  | VSPA711 |          |         |         |
| 9       | Health Economic evaluation                                 | <a href="#">9</a>  | PHAD655            | GRHA620  | PHCH620  | PHHS713 | PYS675   |         |         |
| 10      | Economic Principle                                         | <a href="#">10</a> | GRHA628            | MGMG506  |          |         |          |         |         |
| 11      | Simulation & modelling                                     | <a href="#">11</a> | ENAT510            | RADS606  | EGME505  |         |          |         |         |

# Example

| Biostatistics |                                                                   |                  |                                                                                                                                                                                                                                                                                                                                                                                                                         | Matching       |             |             |             |             | Required/<br>Elective | Program                              | Faculty                                                |                                                 |
|---------------|-------------------------------------------------------------------|------------------|-------------------------------------------------------------------------------------------------------------------------------------------------------------------------------------------------------------------------------------------------------------------------------------------------------------------------------------------------------------------------------------------------------------------------|----------------|-------------|-------------|-------------|-------------|-----------------------|--------------------------------------|--------------------------------------------------------|-------------------------------------------------|
|               | Course name                                                       | Credits<br>hours | Course description                                                                                                                                                                                                                                                                                                                                                                                                      | Course<br>code | GRID<br>603 | SCID<br>516 | SIID<br>505 | SHMS<br>505 |                       |                                      |                                                        |                                                 |
| 1             | Biostatistics                                                     | 3                | Statistical Methods for data collection, an analysis and interpretation of biomedical and public health data; probability distributions; sampling distributions; and estimation of parameters; significance tests by using parametric and nonparametric methods; an analysis of variance; correlation and regression analyses                                                                                           | GRID 603       |             |             |             |             |                       | Interdisciplinary<br>(International) |                                                        |                                                 |
| 2             | Biostatistics                                                     | 3                | Scientific methods and biostatistical analysis, principles and application of statistical methods to design experimental protocols and analyse data, probability distributions, estimation, hypothesis testing, chi-square test and analysis of frequencies, regression and correlation analysis, analysis of variance, analysis of covariance, probit analysis, non-parametric statistics, use of statistical packages | SCID 516       |             |             |             |             |                       | E                                    | Interdisciplinary<br>(International)                   | Faculty of Science                              |
| 3             | Statistics for Biomedicine                                        | 2                | Descriptive statistics, principle of hypothesis testing, comparison of 1, 2 and >2 means, test of association between 2 qualitative variables using Chi-square test, Non-parametric statistics, test of linear relationship between 2 quantitative variables using correlation, agreement, sample size calculation, presentation of results via tables and graphs                                                       | SIID 505       |             |             |             |             |                       | E                                    | Interdisciplinary<br>(International)                   | Faculty of Medicine<br>Siriraj Hospital         |
| 4             | Statistics for Medical and Public Health Social Sciences Research | 3                | The meanings, uses, purposes, functions, types and limitations of statistics; variables and scales of measurement; univariate statistical analyses; the use of computer software in analyzing data; inferential statistics; data analysis and testing in bivariate statistical relationships, introduction to multivariate statistical analyses, nonparametric statistics, research ethics                              | SHMS 505       |             |             |             |             |                       | E                                    | Medical and Public<br>Health Social Sciences<br>(Thai) | Faculty of Social<br>Sciences and<br>Humanities |
| 5             | Leadership in Biostatistics                                       | 2                | Leadership development; role and competency of biostatisticians; communication skills; decision making; team building and team work; system thinking and problem-solving; research management; application of biostatistics knowledge; life-long learning; morality and ethics of biostatisticians                                                                                                                      | PHBS 656       |             |             |             |             |                       | E                                    | MSc Biostatistics<br>(Thai)                            | Faculty of Public Health                        |

[Back to content](#)

Matching description for similarity

>80%

50-80%

<50%

Similarity score are based on the course descriptions. Your kind suggestion on similarity is highly appreciated.

Courses with 3 credits will not be equivalent to courses with 2 credits, even though course description may be the same.



มหาวิทยาลัยมหิดล  
บัณฑิตวิทยาลัย  
มีคุณธรรมนำคุณ

สรุปผลสำรวจความต้องการความคาดหวัง  
ของนักศึกษาไทย ที่รายงานตัวเข้าศึกษา  
ระดับบัณฑิตศึกษา มหาวิทยาลัยมหิดล  
ปีการศึกษา ๒๕๖๔

---



Mahidol University

Wisdom of the Land

สรุปผลสำรวจความต้องการและความคาดหวังของนักศึกษาไทย  
ที่รายงานตัวเข้าศึกษาระดับบัณฑิตศึกษา มหาวิทยาลัยมหิดล ปีการศึกษา 2564

(สำรวจจากนักศึกษาไทยทุกคนที่รายงานตัวเข้าศึกษาระดับบัณฑิตศึกษา มหาวิทยาลัยมหิดล  
ปีการศึกษา 2564)

ข้อมูล ณ วันที่ 27 มกราคม 2565





# สรุปจำนวนข้อมูลการรับสมัครนักศึกษาไทย ระดับบัณฑิตศึกษา ปีการศึกษา 2559 - 2564

(ข้อมูล ณ วันที่ 20 มกราคม 2565)

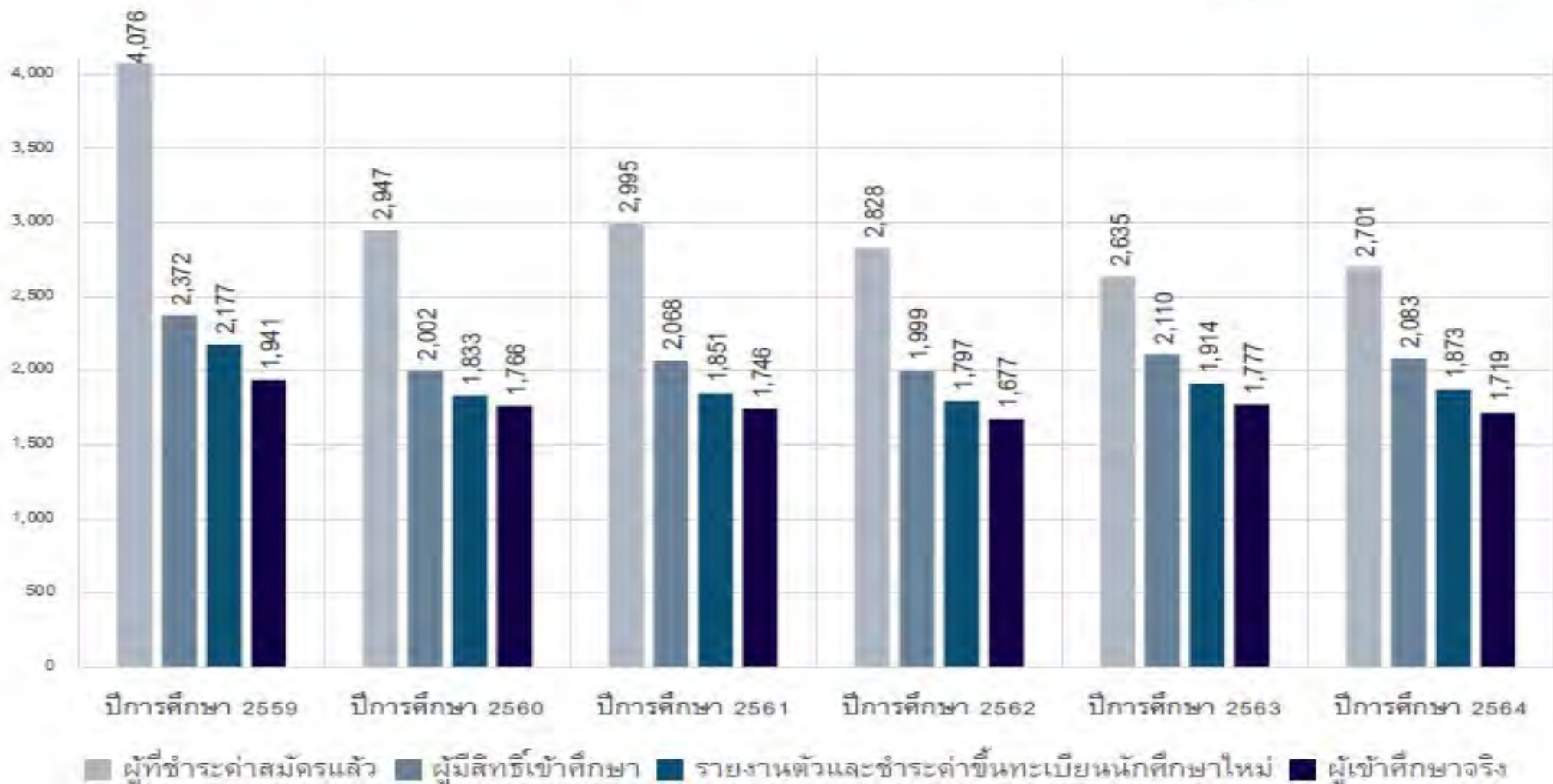



สรุปข้อมูลจำนวนการรับสมัครนักศึกษาไทย ระดับบัณฑิตศึกษา  
ปีการศึกษา 2564

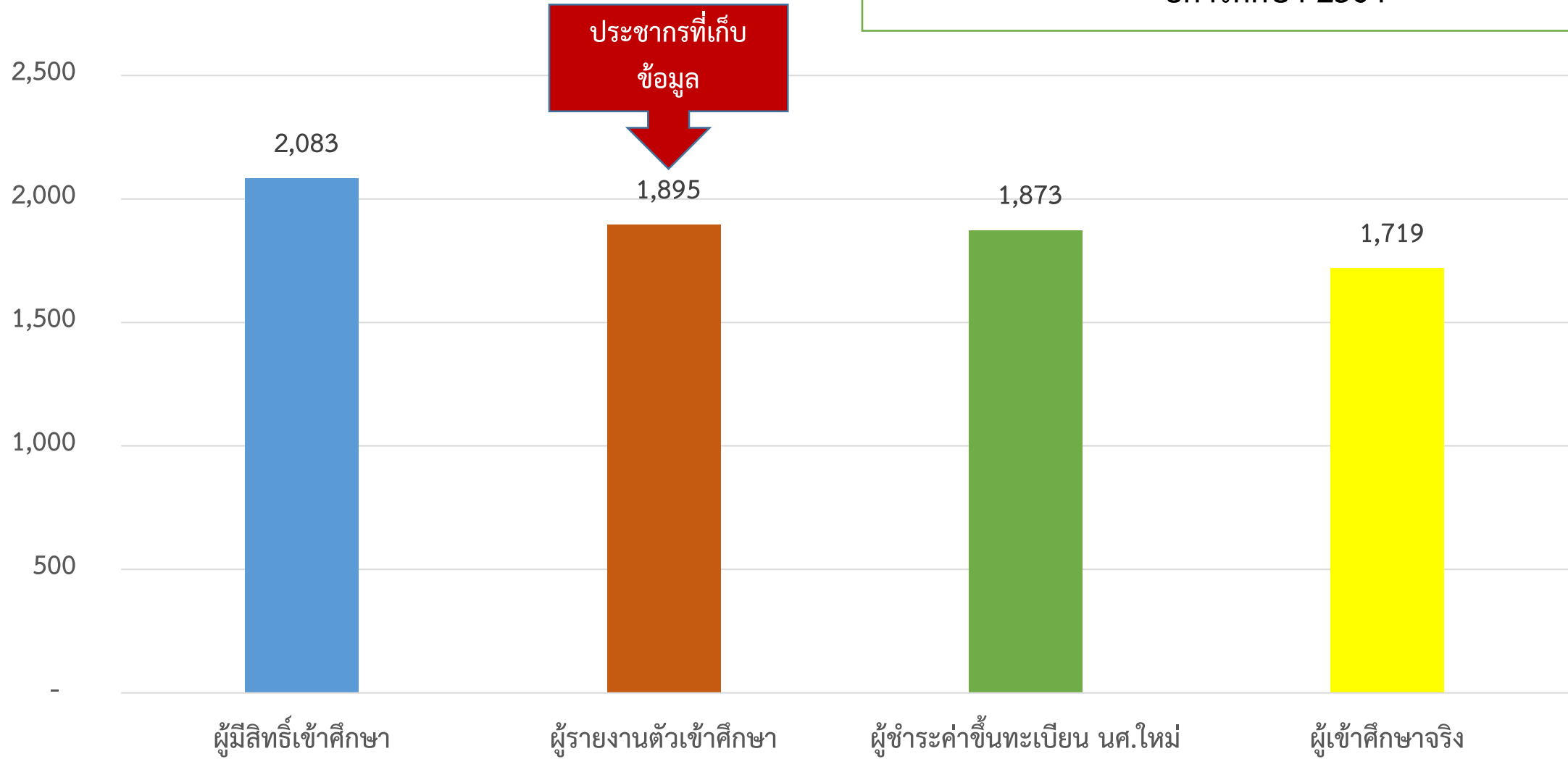



## ตอนที่ 1 ข้อมูลทั่วไป

| อาชีพ                        | N=1,895 | ร้อยละ |
|------------------------------|---------|--------|
| รับราชการ                    | 688     | 36.31  |
| พนักงานรัฐวิสาหกิจ           | 44      | 2.32   |
| พนักงานของรัฐ                | 243     | 12.82  |
| พนักงาน บริษัท / ห้าง / ร้าน | 245     | 12.93  |
| อาชีพอิสระ                   | 201     | 10.61  |
| อื่น ๆ                       | 474     | 25.01  |



| รายได้ต่อเดือน            | N=1,895 | ร้อยละ |
|---------------------------|---------|--------|
| ต่ำกว่า 15,000 บาท        | 342     | 18.05  |
| 15,001 – 20,000 บาท       | 353     | 18.62  |
| 20,001 – 25,000 บาท       | 320     | 16.89  |
| 25,001 – 30,000 บาท       | 269     | 14.20  |
| 30,001 – 35,000 บาท       | 145     | 7.65   |
| มากกว่า 35,000 บาท ขึ้นไป | 466     | 24.59  |



| ความคาดหวังที่จะใช้<br>เวลาในการศึกษา | ป.เอก |        | ป.บัณฑิตชั้นสูง |        | ป.โท    |        | ป.บัณฑิต |        | ภาพรวม  |        |
|---------------------------------------|-------|--------|-----------------|--------|---------|--------|----------|--------|---------|--------|
|                                       | N=209 | ร้อยละ | N=592           | ร้อยละ | N=1,063 | ร้อยละ | N=31     | ร้อยละ | N=1,895 | ร้อยละ |
| 1 ปี                                  | 0     | 0.00   | 40              | 6.76   | 31      | 2.92   | 31       | 100.00 | 102     | 5.38   |
| 2 ปี                                  | 13    | 6.22   | 18              | 3.04   | 930     | 87.49  | 0        | 0.00   | 961     | 50.71  |
| 3 ปี                                  | 129   | 61.72  | 416             | 70.27  | 96      | 9.03   | 0        | 0.00   | 641     | 33.83  |
| 4 ปี                                  | 50    | 23.92  | 98              | 16.55  | 3       | 0.28   | 0        | 0.00   | 151     | 7.97   |
| 5 ปี                                  | 15    | 7.18   | 20              | 3.38   | 1       | 0.09   | 0        | 0.00   | 36      | 1.90   |
| 6 ปี                                  | 2     | 0.96   | 0               | 0.00   | 2       | 0.19   | 0        | 0.00   | 4       | 0.21   |



| การแนะนำบุคคลอื่นให้เข้าศึกษาต่อระดับบัณฑิตศึกษา<br>มหาวิทยาลัยมหิดล | N=1,895 | ร้อยละ |
|----------------------------------------------------------------------|---------|--------|
| แนะนำ                                                                | 1,822   | 96.15  |
| ไม่แนะนำ                                                             | 73      | 3.85   |



ตอนที่ 2 ความเชื่อมั่นต่อการพัฒนาคุณภาพนักศึกษาของบัณฑิตวิทยาลัย

| ข้อความ                                                                                                     | ค่าเฉลี่ย | S.D.  |
|-------------------------------------------------------------------------------------------------------------|-----------|-------|
| จากนโยบายด้านบัณฑิตศึกษาท่านมีความเชื่อมั่นต่อการบริหารจัดการของบัณฑิตวิทยาลัยอย่างไร                       |           |       |
| 1. นโยบายด้านภาษาอังกฤษจะช่วยผลักดันให้ท่านมีความก้าวหน้าหลังสำเร็จการศึกษา                                 | 4.40      | 0.069 |
| 2. นโยบายด้านการพัฒนาทักษะทางสังคมจะช่วยหล่อหลอมให้ท่านสามารถปรับตัวกับสภาพแวดล้อมที่เปลี่ยนแปลงไปได้ดีขึ้น | 4.34      | 0.066 |
| 3. นโยบายด้านตลาดวิชา จะช่วยให้ท่านสามารถเลือกเรียนรายวิชาที่ท่านสนใจนอกเหนือจากรายวิชาในหลักสูตรได้มากขึ้น | 4.30      | 0.065 |
| 4. การมีทุนการศึกษา มีส่วนในการส่งเสริมและสนับสนุนการศึกษาให้ประสบความสำเร็จ                                | 4.40      | 0.069 |
| ภาพรวมความเชื่อมั่นนโยบายด้านบัณฑิตศึกษาต่อการบริหารจัดการของบัณฑิตวิทยาลัย                                 | 4.36      | 0.033 |



ตอนที่ 3 ความต้องการและความคาดหวังที่มีต่อบัณฑิตวิทยาลัยในด้านต่าง ๆ

| ข้อคำถาม                                                                        | ค่าเฉลี่ย | S.D.  |
|---------------------------------------------------------------------------------|-----------|-------|
| ด้านการเรียนการสอน                                                              |           |       |
| 1. หลักสูตรที่เข้าศึกษามีเนื้อหาวิชาเหมาะสม ทันสมัย                             | 4.50      | 0.073 |
| 2. หลักสูตรมีความเหมาะสมตรงกับความต้องการของนักศึกษา                            | 4.50      | 0.073 |
| 3. อาจารย์ในสาขาวิชาเป็นผู้มีความรู้ความสามารถ                                  | 4.61      | 0.080 |
| 4. เครื่องมือ อุปกรณ์ที่ใช้ในการศึกษามีความทันสมัยเพียงพอและพร้อมใช้งาน         | 4.46      | 0.071 |
| 5. เครื่องมือ อุปกรณ์ที่ใช้ในการศึกษามีเพียงพอต่อนักศึกษา                       | 4.43      | 0.070 |
| 6. มีบรรยากาศที่เอื้อต่อการศึกษา                                                | 4.45      | 0.071 |
| 7. หลักสูตรที่เข้าศึกษามีจำนวนหน่วยกิต / รายวิชาเหมาะสม                         | 4.45      | 0.071 |
| 8. หลักสูตรได้รับการยอมรับจากหน่วยงานภายนอก                                     | 4.55      | 0.076 |
| 9. หลักสูตรมีแผนการศึกษาที่จะทำให้ นักศึกษาสำเร็จการศึกษาได้ตามระยะเวลาที่กำหนด | 4.50      | 0.073 |
| 10. หลังจากสำเร็จการศึกษาสามารถนำความรู้ไปพัฒนางานต่อไปได้                      | 4.59      | 0.078 |
| ภาพรวมด้านการเรียนการสอน                                                        | 4.50      | 0.023 |





| ข้อคำถาม                                                 | ค่าเฉลี่ย | S.D.  |
|----------------------------------------------------------|-----------|-------|
| ด้านปัจจัยเกื้อหนุนการศึกษา                              |           |       |
| 1. มีทุนเพื่อสนับสนุนการศึกษาให้นักศึกษา                 | 4.26      | 0.063 |
| 2. มีประเภททุนให้นักศึกษาตรงตามความต้องการ               | 4.24      | 0.062 |
| 3. มูลค่าทุนที่บัณฑิตวิทยาลัยจัดสรรเพียงพอต่อความต้องการ | 4.22      | 0.062 |
| 4. มีสวัสดิการการรักษาพยาบาลให้นักศึกษา                  | 4.34      | 0.066 |
| 5. มีการจัดหาหอพักให้นักศึกษาที่ต้องการ                  | 4.08      | 0.057 |
| 6. มีบรรยากาศที่เอื้อต่อการศึกษา                         | 4.41      | 0.069 |
| ภาพรวมด้านปัจจัยเกื้อหนุนการศึกษา                        | 4.26      | 0.063 |



| ข้อคำถาม                                                                | ค่าเฉลี่ย | S.D.  |
|-------------------------------------------------------------------------|-----------|-------|
| ด้านการให้บริการ                                                        |           |       |
| 1. เจ้าหน้าที่ให้ความสนใจในการให้คำปรึกษาแก่นักศึกษา                    | 4.46      | 0.072 |
| 2. เจ้าหน้าที่มีวิธีการแก้ไขปัญหาให้แก่นักศึกษาถูกต้องเหมาะสม           | 4.45      | 0.071 |
| 3. เจ้าหน้าที่มีความกระตือรือร้นเต็มใจในการบริการและบริการอย่างเป็นมิตร | 4.46      | 0.072 |
| 4. เจ้าหน้าที่มีความรู้ความเชี่ยวชาญในสายงานนั้นๆ                       | 4.44      | 0.071 |
| 5. ขั้นตอนในการให้บริการมีความเหมาะสมและรวดเร็ว                         | 4.39      | 0.069 |
| 6. สถานที่ติดต่อประสานงานมีความสะดวกสบาย                                | 4.36      | 0.068 |
| 7. มีข่าวสารประชาสัมพันธ์ในช่องทางต่าง ๆ ได้อย่างถูกต้องและทันสมัย      | 4.37      | 0.068 |
| 8. Website บัณฑิตวิทยาลัยมีข้อมูลที่นักศึกษาต้องการและเข้าถึงง่าย       | 4.35      | 0.067 |
| 9. Website มีการจัดหมวดหมู่ได้ชัดเจนและเป็นปัจจุบัน                     | 4.35      | 0.067 |
| 10. มี Webboard เป็นช่องทางให้นักศึกษาได้แสดงความคิดเห็น                | 4.25      | 0.063 |
| ภาพรวมด้านการให้บริการ                                                  | 4.39      | 0.021 |



| ข้อคำถาม                                                                         | ค่าเฉลี่ย | S.D.  |
|----------------------------------------------------------------------------------|-----------|-------|
| ด้านการพัฒนานักศึกษา                                                             |           |       |
| 1. มีการสำรวจความต้องการของนักศึกษาเพื่อนำไปจัดแผนพัฒนานักศึกษา                  | 4.37      | 0.067 |
| 2. มีการจัดอบรมพัฒนาศักยภาพทางด้านวิชาการ                                        | 4.37      | 0.067 |
| 3. มีการจัดอบรมหลักจริยธรรมการวิจัย (IRB)                                        | 4.34      | 0.066 |
| 4. มีการจัดกิจกรรมเพื่อพัฒนาประสบการณ์ทางวิชาการและวิชาชีพแก่นักศึกษา            | 4.35      | 0.066 |
| 5. มีการจัดกิจกรรมเพื่อพัฒนาคุณภาพชีวิต เช่น โครงการปฏิบัติธรรม, โครงการค่ายอาสา | 4.16      | 0.059 |
| 6. มีการจัดกิจกรรมกีฬาให้นักศึกษาเพื่อพัฒนาสุขภาพ                                | 4.13      | 0.059 |
| 7. มีรางวัลสำหรับการทำผลงานวิทยานิพนธ์ที่มีคุณภาพ                                | 4.31      | 0.065 |
| 8. มีการจัดงานวิชาการให้มีการนำเสนอผลงานวิทยานิพนธ์ของนักศึกษา                   | 4.32      | 0.065 |
| 9. มีการสอนทักษะทางภาษาอังกฤษในการจัดทำวิทยานิพนธ์                               | 4.38      | 0.068 |
| 10. มีผู้เชี่ยวชาญทางภาษาอังกฤษมาให้คำปรึกษาในการเขียนบทคัดย่อ (Abstract)        | 4.39      | 0.068 |
| 11. มีการเชิญศิษย์เก่าที่ประสบความสำเร็จมาแนะนำวิธีการเรียนและการทำงาน           | 4.32      | 0.065 |
| ภาพรวมด้านการพัฒนานักศึกษา                                                       | 4.31      | 0.019 |



| ลำดับ | รายการ                                                                                                                                   | ความถี่ |
|-------|------------------------------------------------------------------------------------------------------------------------------------------|---------|
| 1     | ด้านการรับสมัครเข้าศึกษา เช่น ระบบสมัครมีความซับซ้อน ลดเอกสารการสมัคร ลดขั้นตอนการสมัครที่ไม่จำเป็น ระยะเวลาเปิดรับสมัครน้อยไป เป็นต้น   | 89      |
| 2     | ด้านทุนการศึกษา/วิจัย เช่น เพิ่มจำนวนทุน ให้ทุนแก่นศ.ภาคพิเศษ ให้ทุนเรียนภาษาอังกฤษฟรี ให้ทุน คชจ.รายเดือน เป็นต้น                       | 55      |
| 3     | ด้านระบบสารสนเทศ เช่น ความเสถียรของระบบ Website ค้นหาข้อมูลยาก เป็นต้น                                                                   | 26      |
| 4     | ด้านภาษาอังกฤษ เช่น พัฒนาภาษาอังกฤษ มีสถานที่สอบภาษาอังกฤษเพิ่มขึ้น มีติวภาษาอังกฤษ ลดค่าสอบภาษาอังกฤษ จัดอบรมภาษาอังกฤษระยะสั้น เป็นต้น | 26      |
| 5     | ต้องการให้มีการประชาสัมพันธ์หลักสูตรให้มากกว่านี้                                                                                        | 17      |
| 6     | ด้านการเรียนการสอน ที่จัดให้สอดคล้องกับสถานการณ์ปัจจุบัน ทั้ง on-site / online                                                           | 16      |
| 7     | ด้านค่าเล่าเรียน เช่น อัตราค่าอนข้างสูง ต้องการให้เป็นแบบเหมาจ่าย ขอให้ลดค่าเล่าเรียน เป็นต้น                                            | 8       |



มหาวิทยาลัยมหิดล  
บัณฑิตวิทยาลัย  
มีคุณธรรมนำคุณ

ประกาศจังหวัดนครปฐม ฉบับที่ ๒/๒๕๖๕  
เรื่อง ยกระดับมาตรการควบคุมแบบบูรณาการเพื่อ  
ป้องกันและควบคุมการแพร่ระบาดของโรคติดเชื้อไวรัส  
โคโรนา ๒๐๑๙ (COVID-19) ในจังหวัดนครปฐม

---



ประกาศจังหวัดนครปฐม

ฉบับที่ ๒ / ๒๕๖๕

เรื่อง ยกระดับมาตรการควบคุมแบบบูรณาการเพื่อป้องกันและควบคุมการแพร่ระบาดของโรคติดเชื้อไวรัสโคโรนา 2019 (COVID-19) ในพื้นที่จังหวัดนครปฐม

ตามที่จังหวัดนครปฐมได้มีประกาศฉบับที่ ๑/๒๕๖๕ ลงวันที่ ๖ มกราคม ๒๕๖๕ เรื่อง มาตรการเฝ้าระวังการแพร่ระบาดของโรคติดเชื้อไวรัสโคโรนา 2019 (COVID-19) ในพื้นที่จังหวัดนครปฐม ซึ่งได้มีการปรับมาตรการสำหรับสถานที่ กิจการ หรือกิจกรรมเพื่อเปิดดำเนินการภายใต้มาตรการควบคุมแบบบูรณาการเพื่อป้องกันและควบคุมการแพร่ระบาดของโรคให้สอดคล้องกับสถานการณ์ไปแล้ว นั้น

โดยสถานการณ์การแพร่ระบาดของโรคติดเชื้อไวรัสโคโรนา 2019 (COVID-19) เชื้อไวรัส SARS-CoV-2 B.1.1529 หรือสายพันธุ์ Omicron ได้เริ่มมีการแพร่ระบาดอย่างรวดเร็วและพบมีการติดเชื้อโรคโควิด-19 สายพันธุ์ดังกล่าวในประเทศไทยหลายพื้นที่ รัฐบาลจึงเห็นสมควรให้มีการปรับปรุงเขตพื้นที่จังหวัดจำแนกตามระดับพื้นที่สถานการณ์ รวมทั้งปรับหลักเกณฑ์มาตรการควบคุมแบบบูรณาการเพื่อป้องกันและควบคุมการแพร่ระบาดของโรคติดเชื้อไวรัสโคโรนา 2019 (COVID-19) ดังนั้นจึงจำเป็นต้องปรับการบังคับใช้บรรดา มาตรการ ข้อห้าม และข้อปฏิบัติต่าง ๆ เพื่อเป็นการขับเคลื่อนเศรษฐกิจควบคู่กับการบริหารจัดการด้านสาธารณสุขให้เป็นไปอย่างมีประสิทธิภาพ อาศัยอำนาจตามความในมาตรา ๒๒ และมาตรา ๓๕ แห่งพระราชบัญญัติโรคติดต่อ พ.ศ.๒๕๕๘ ประกอบกับข้อกำหนดออกตามความในมาตรา ๙ แห่งพระราชกำหนดการบริหารราชการในสถานการณ์ฉุกเฉิน พ.ศ. ๒๕๔๘ (ฉบับที่ ๓๗) ลงวันที่ ๓๐ ตุลาคม ๒๕๖๔ (ฉบับที่ ๔๐) ลงวันที่ ๑๔ ธันวาคม ๒๕๖๔ (ฉบับที่ ๔๑) ลงวันที่ ๘ มกราคม ๒๕๖๕ ประกาศ เรื่อง การขยายระยะเวลาการประกาศสถานการณ์ฉุกเฉินในทุกเขตท้องที่ทั่วราชอาณาจักร (คราวที่ ๑๕) ลงวันที่ ๓๐ พฤศจิกายน ๒๕๖๔ ประกาศ เรื่อง การให้ประกาศที่คณะรัฐมนตรีกำหนดตามประกาศสถานการณ์ฉุกเฉินยังคงมีผลใช้บังคับ ลงวันที่ ๓๐ พฤศจิกายน ๒๕๖๔ ประกาศ เรื่อง การให้ข้อกำหนด ประกาศ คำสั่งที่นายกรัฐมนตรีกำหนดตามประกาศสถานการณ์ฉุกเฉินยังมีผลใช้บังคับ ลงวันที่ ๓๐ พฤศจิกายน ๒๕๖๔ คำสั่งศูนย์บริหารสถานการณ์การแพร่ระบาดของโรคติดเชื้อไวรัสโคโรนา 2019 (COVID-19) ที่ ๑/๒๕๖๕ ลงวันที่ ๘ มกราคม ๒๕๖๕ มาตรา ๕๗ แห่งพระราชบัญญัติบริหารราชการแผ่นดิน พ.ศ. ๒๕๓๔ และที่แก้ไขเพิ่มเติม ผู้ว่าราชการจังหวัดนครปฐม โดยความเห็นชอบของคณะกรรมการโรคติดต่อจังหวัดนครปฐม ตามมติที่ประชุม ครั้งที่ ๒/๒๕๖๕ เมื่อวันที่ ๘ มกราคม ๒๕๖๕ จึงมีประกาศยกกระดับมาตรการควบคุมแบบบูรณาการ เพื่อป้องกันและควบคุมการแพร่ระบาดของโรคติดเชื้อไวรัสโคโรนา 2019 (COVID-19) ในพื้นที่จังหวัดนครปฐม ดังนี้

๑. ให้ยกเลิกการบังคับใช้ประกาศจังหวัดนครปฐม ฉบับที่ ๑/๒๕๖๕ ลงวันที่ ๖ มกราคม ๒๕๖๕ เรื่อง มาตรการเฝ้าระวังการแพร่ระบาดของโรคติดเชื้อไวรัสโคโรนา 2019 (COVID-19) ในพื้นที่จังหวัดนครปฐม

**๒. มาตรการการจัดกิจกรรมรวมกลุ่มของบุคคล** ห้ามการจัดกิจกรรมซึ่งมีการรวมกลุ่มของบุคคลที่มีจำนวนมาก เพื่อลดความเสี่ยงในการติดต่อสัมผัสกันที่สามารถแพร่โรคได้ ยกเว้นกรณีมีความจำเป็นให้ดำเนินการภายใต้หลักเกณฑ์การจัดระบบ ระเบียบ และเงื่อนไขดังต่อไปนี้

**๒.๑ กรณีการจัดกิจกรรมซึ่งมีการรวมกลุ่มของบุคคลที่มีจำนวนรวมกันไม่เกินสองร้อยคน** ให้ผู้รับผิดชอบจัดกิจกรรมยื่นคำขอต่อศูนย์ปฏิบัติการควบคุมโรคอำเภอในพื้นที่จัดกิจกรรม ก่อนการจัดกิจกรรมล่วงหน้าไม่น้อยกว่าเจ็ดวัน เพื่อให้นายอำเภอ โดยความเห็นชอบของศูนย์ปฏิบัติการควบคุมโรคอำเภอในพื้นที่รับผิดชอบพิจารณาอนุญาตเป็นรายกรณี โดยให้ศูนย์ปฏิบัติการควบคุมโรคอำเภอมอบหมายเจ้าหน้าที่ดำเนินการประเมินเกี่ยวกับมาตรการป้องกันการแพร่ระบาดของโรคติดเชื้อไวรัสโคโรนา 2019 (COVID - 19) ก่อนที่จะอนุญาตในการจัดกิจกรรม และมอบหมายเจ้าหน้าที่เพื่อจัดให้มีการคัดกรองผู้เข้าร่วมกิจกรรม โดยให้เข้าร่วมได้เฉพาะผู้ที่แสดงหลักฐานว่าบุคคลนั้นได้รับวัคซีนครบตามเกณฑ์ที่ทางราชการกำหนด หรือหลักฐานแสดงผลการตรวจที่ยืนยันว่าไม่มีเชื้อโรคโควิด-19 ในระยะเวลา ๗๒ ชั่วโมงก่อนการเข้าร่วมกิจกรรม โดยชุดตรวจและน้ำยาที่เกี่ยวข้องกับการวินิจฉัยการติดเชื้อ SARS-CoV-2 (เชื้อก่อโรค COVID - 19) แบบตรวจหาแอนติเจนด้วยตนเอง (ชุดตรวจ ATK) หรือมีใบรับรองแพทย์ว่าติดเชื้อโควิด 19 และรักษาหายแล้วในช่วง ๑ - ๓ เดือน

**๒.๒ กรณีการจัดกิจกรรมซึ่งมีการรวมกลุ่มของบุคคลที่มีจำนวนรวมกันมากกว่าสองร้อยคนขึ้นไป แต่ไม่เกินห้าร้อยคน** ให้ผู้รับผิดชอบจัดกิจกรรมยื่นคำขอต่อศูนย์ปฏิบัติการควบคุมโรคอำเภอในพื้นที่จัดกิจกรรม ก่อนการจัดกิจกรรมล่วงหน้าไม่น้อยกว่าสิบวัน เพื่อให้ศูนย์ปฏิบัติการควบคุมโรคอำเภอรวบรวมข้อมูลนำเสนอต่อคณะกรรมการโรคติดต่อจังหวัด เพื่อให้ผู้ว่าราชการจังหวัด โดยความเห็นชอบของคณะกรรมการโรคติดต่อจังหวัดพิจารณาอนุญาตเป็นรายกรณี โดยให้ศูนย์ปฏิบัติการควบคุมโรคอำเภอมอบหมายเจ้าหน้าที่ดำเนินการประเมินเกี่ยวกับมาตรการป้องกันการแพร่ระบาดของโรคติดเชื้อไวรัสโคโรนา 2019 (COVID - 19) ก่อนที่จะเสนอเรื่องให้คณะกรรมการโรคติดต่อจังหวัดเพื่อพิจารณาในการจัดกิจกรรม และมอบหมายเจ้าหน้าที่เพื่อจัดให้มีการคัดกรองผู้เข้าร่วมกิจกรรม โดยให้เข้าร่วมได้เฉพาะผู้ที่แสดงหลักฐานว่าบุคคลนั้นได้รับวัคซีนครบตามเกณฑ์ที่ทางราชการกำหนด ควบคู่กับหลักฐานแสดงผลการตรวจที่ยืนยันว่าไม่มีเชื้อโรคโควิด-19 ในระยะเวลา ๗๒ ชั่วโมงก่อนการเข้าร่วมกิจกรรม โดยชุดตรวจและน้ำยาที่เกี่ยวข้องกับการวินิจฉัยการติดเชื้อ SARS-CoV-2 (เชื้อก่อโรค COVID - 19) แบบตรวจหาแอนติเจนด้วยตนเอง (ชุดตรวจ ATK) หรือมีใบรับรองแพทย์ว่าติดเชื้อโควิด 19 และรักษาหายแล้วในช่วง ๑ - ๓ เดือน

**๓. มาตรการการปฏิบัติงานนอกสถานที่** ให้ส่วนราชการ หน่วยงานของรัฐ เจ้าของกิจการ หรือผู้ประกอบการภาคเอกชน พิจารณาดำเนินมาตรการปฏิบัติงานนอกสถานที่ตั้งอย่างเต็มความสามารถที่หน่วยงานและเจ้าหน้าที่จะปฏิบัติได้ โดยการปฏิบัติงานดังกล่าวต้องไม่กระทบกับภารกิจเพื่อการให้บริการประชาชน

**๔. การปรับมาตรการแบบบูรณาการสำหรับพื้นที่** ให้บรรดาสถานที่ กิจการ หรือกิจกรรมที่ได้รับอนุญาตให้เปิดดำเนินการตามมาตรการปลอดภัยสำหรับองค์กร (COVID-Free Setting) ตามประเภทของกิจการ กิจกรรม ตามระดับความเสี่ยง ที่กระทรวงสาธารณสุขกำหนด และยังคงให้ใช้มาตรการป้องกัน โดยให้ศูนย์ปฏิบัติการควบคุมโรคอำเภอบูรณาการหน่วยงานที่เกี่ยวข้อง กำกับดูแลและติดตามการดำเนินการ และขอให้ปฏิบัติตามแนวทางการป้องกันการติดเชื้อแบบครอบจักรวาล (Universal Prevention For COVID-19) ได้แก่

การออกจากบ้านเมื่อจำเป็น เว้นระยะห่าง ๑ - ๒ เมตร สวมหน้ากากอนามัยและทับด้วยหน้ากากผ้า หลีกเลี่ยงการใช้มือสัมผัสหน้ากากอนามัย ล้างมือบ่อยๆ ด้วยสบู่หรือเจลแอลกอฮอล์ แยกของใช้ส่วนตัวไม่ใช้ของร่วมกับผู้อื่น ทำความสะอาดผ้าเช็ดพื้นผิวที่ถูกสัมผัสบ่อย ทานอาหารร้อนหรือปรุงสุกใหม่และทานแยกสำหรับ หากสงสัยว่ามีความเสี่ยง ควรตรวจด้วย ATK หรือไปตรวจที่สถานพยาบาลใกล้บ้าน เป็นต้น ผู้ประกอบการหรือผู้ที่มีหน้าที่รับผิดชอบต้องปฏิบัติตามเงื่อนไขเวลา การจัดระบบ ระเบียบ และมาตรการป้องกันโรคต่าง ๆ รวมทั้งมาตรการที่ผู้ที่มีหน้าที่รับผิดชอบกำหนดขึ้นเป็นการเฉพาะ ดังนี้

๔.๑ ร้านจำหน่ายอาหารหรือเครื่องดื่มปกติทั่วไป สามารถเปิดดำเนินการได้ไม่เกินเวลา ๒๓.๐๐ นาฬิกา โดยห้ามการบริโภคสุราหรือเครื่องดื่มที่มีแอลกอฮอล์บริเวณภายในร้าน และให้งดการแสดงดนตรีในพื้นที่ที่เป็นห้องปรับอากาศและมีลักษณะปิดที่อากาศไม่สามารถถ่ายเทได้สะดวก

ทั้งนี้ สำหรับสถานบริการ สถานบันเทิง ผับ บาร์ คาราโอเกะ ให้เปิดดำเนินการได้เฉพาะในรูปแบบร้านจำหน่ายอาหารและเครื่องดื่มปกติทั่วไปเท่านั้น โดยให้ผู้ประกอบการหรือผู้ที่มีหน้าที่รับผิดชอบสถานที่ ยื่นคำขออนุญาตต่อศูนย์ปฏิบัติการควบคุมโรคอำเภอในพื้นที่ที่สถานประกอบการตั้งอยู่ เพื่อให้ศูนย์ปฏิบัติการควบคุมโรคอำเภอตรวจสอบและประเมินความพร้อมเพื่อปฏิบัติตามมาตรการด้านสาธารณสุข พร้อมทั้งรวบรวมข้อมูลนำเสนอต่อคณะกรรมการโรคติดต่อจังหวัด เพื่อให้ผู้ว่าราชการจังหวัด โดยความเห็นชอบของคณะกรรมการโรคติดต่อจังหวัดพิจารณาอนุญาตเป็นรายกรณี ทั้งนี้ให้ศูนย์ปฏิบัติการควบคุมโรคอำเภอมอบหมายเจ้าหน้าที่ดำเนินการตรวจสอบและประเมินความพร้อมของสถานที่ บุคลากร และการจัดการตามมาตรการป้องกันและควบคุมการแพร่ระบาดของโรคติดเชื้อไวรัสโคโรนา 2019 (COVID - 19) โดยเคร่งครัด

๔.๒ ห้างสรรพสินค้า ศูนย์การค้า คอมมูนิตี้มอลล์ หรือสถานประกอบการอื่นที่มีลักษณะคล้ายกัน สามารถเปิดให้บริการได้ตามเวลาปกติ โดยให้ปิดให้บริการในส่วนที่เป็นสวนสนุกหรือสวนน้ำที่เป็นห้องปรับอากาศหรือพื้นที่มีลักษณะปิดที่อากาศไม่สามารถถ่ายเทได้สะดวก

๔.๓ โรงแรม ศูนย์แสดงสินค้า ศูนย์ประชุม สถานที่จัดนิทรรศการ หรือสถานที่ที่มีลักษณะคล้ายกัน สามารถเปิดให้บริการ เพื่อการจัดประชุม สัมมนา การจัดงานพิธีตามประเพณีนิยม มหกรรมด้านกีฬา หรือการจัดแสดงสินค้าได้ โดยให้ปฏิบัติตามมาตรการปลอดภัยสำหรับองค์กรที่กำหนด เช่น การจำกัดจำนวนผู้เข้าร่วมงาน การให้ผู้เข้าร่วมงานสวมหน้ากากอนามัยหรือหน้ากากผ้าตลอดเวลา การเว้นระยะห่างไม่ให้แออัด รวมทั้งดำเนินการตามแนวทางปฏิบัติที่กระทรวงสาธารณสุขร่วมกับสำนักงานส่งเสริมการจัดประชุมนิทรรศการ (องค์การมหาชน) กำหนดอย่างเคร่งครัด ซึ่งการจัดกิจกรรมรวมกลุ่มบุคคลจำนวนมากให้ปฏิบัติตามข้อ ๒.

๔.๔ การใช้สถานที่หรือสนามกีฬาเพื่อการจัดแข่งขันกีฬา ทั้งประเภทกีฬาในร่มและกลางแจ้ง ซึ่งการจัดกิจกรรมรวมกลุ่มบุคคลจำนวนมากให้ปฏิบัติตามข้อ ๒.

๕. สำหรับมาตรการแบบบูรณาการในกิจกรรมอื่นๆ นอกเหนือจากที่กำหนดไว้ในข้อ ๔ ให้ถือปฏิบัติตามประกาศจังหวัดนครปฐม ในเรื่องหลักเกณฑ์ เงื่อนไข และมาตรการควบคุมแบบบูรณาการเพื่อป้องกันและควบคุมการแพร่ระบาดของโรคติดเชื้อไวรัสโคโรนา 2019 (COVID-19) ในพื้นที่จังหวัดนครปฐมที่ยังคงใช้บังคับอยู่ เท่าที่ไม่ขัดหรือแย้งกับประกาศฉบับนี้



ให้พนักงานเจ้าหน้าที่สอดส่อง เฝ้าระวัง และติดตามการดำเนินการของผู้ประกอบการ และผู้มีหน้าที่รับผิดชอบสถานที่และการจัดงานหรือกิจกรรมต่างๆ ให้เป็นไปตามมาตรการควบคุมและป้องกันโรค ที่ทางราชการกำหนดยกระดับขึ้น หากผู้ร่วมงานหรือประชาชนพบว่าการจัดงานหรือกิจกรรมต่างๆ ที่ได้ผ่อนคลายเป็นสามารถดำเนินการได้ มิได้ปฏิบัติตามหรือย่อหย่อนการดำเนินการมาตรการป้องกันและควบคุมโรค ที่ทางราชการกำหนดซึ่งอาจเป็นเหตุให้เกิดการระบาดแบบกลุ่มก้อน สามารถแจ้งข้อมูลให้พนักงานเจ้าหน้าที่เข้า ตักเตือนและให้คำแนะนำเพื่อให้ปฏิบัติตามมาตรการดังกล่าวก่อนที่จะดำเนินการตามมาตรการทางกฎหมายต่อไปได้

เพื่อให้การดำเนินการป้องกันและควบคุมการแพร่ระบาดของโรคติดเชื้อไวรัสโคโรนา 2019 (COVID-19) เป็นไปอย่างมีประสิทธิภาพ ให้ศูนย์ปฏิบัติการควบคุมโรคอำเภอบูรณาการหน่วยงานที่เกี่ยวข้อง ออกปฏิบัติการตรวจสอบ การปฏิบัติตามมาตรการของคณะกรรมการโรคติดต่อจังหวัดนครปฐมอย่างเคร่งครัด หากพบการฝ่าฝืนไม่ปฏิบัติตามประกาศฉบับนี้ ให้ดำเนินการตามกฎหมายอย่างเข้มงวดเด็ดขาดหรือพิจารณา สั่งปิดสถานที่เป็นการชั่วคราวทันที แล้วแต่กรณี

ผู้ฝ่าฝืนไม่ปฏิบัติตามมีความผิดตามมาตรา ๕๒ แห่งพระราชบัญญัติโรคติดต่อ พ.ศ. ๒๕๕๘ ต้องระวางโทษจำคุกไม่เกินหนึ่งปีหรือปรับไม่เกินหนึ่งแสนบาท หรือทั้งจำทั้งปรับ และหรือมีความผิดตาม มาตรา ๑๘ แห่งพระราชกำหนดการบริหารราชการในสถานการณ์ฉุกเฉิน พ.ศ. ๒๕๕๘ ต้องระวางโทษจำคุก ไม่เกินสองปี หรือปรับไม่เกินสี่หมื่นบาท หรือทั้งจำทั้งปรับ

อนึ่ง เนื่องจากเป็นกรณีที่มีความจำเป็นรีบด่วนหากปล่อยให้เนิ่นช้าไปจะก่อให้เกิดผลเสียหาย อย่างร้ายแรงแก่สาธารณสุขหรือกระทบต่อประโยชน์สาธารณะ จึงไม่อาจให้คู่กรณีใช้สิทธิโต้แย้ง ตามมาตรา ๓๐ วรรคสอง (๑) แห่งพระราชบัญญัติวิธีปฏิบัติราชการทางปกครอง พ.ศ. ๒๕๓๙

ทั้งนี้ ตั้งแต่วันที่ ๙ มกราคม พ.ศ. ๒๕๖๕ เป็นต้นไป จนกว่าจะมีประกาศเปลี่ยนแปลง

ประกาศ ณ วันที่ ๙ มกราคม พ.ศ. ๒๕๖๕



(นายสุรศักดิ์ เจริญศิริโชติ)

ผู้ว่าราชการจังหวัดนครปฐม

ผู้กำกับการบริหารราชการในสถานการณ์ฉุกเฉินจังหวัดนครปฐม



มหาวิทยาลัยมหิดล  
บัณฑิตวิทยาลัย  
มีคุณธรรมนำคุณ

ประกาศมหาวิทยาลัยมหิดล  
เรื่อง แนวทางการปฏิบัติงานเพิ่มเติม ในพื้นที่  
มหาวิทยาลัยมหิดลภายหลังเทศกาลปีใหม่

---



## ประกาศมหาวิทยาลัยมหิดล

### เรื่อง แนวทางการปฏิบัติงานเพิ่มเติมในพื้นที่มหาวิทยาลัยมหิดลภายหลังเทศกาลปีใหม่

อ้างถึง ข้อกำหนดออกตามความในมาตรา 9 แห่งพระราชกำหนดการบริหารราชการในสถานการณ์ฉุกเฉิน พ.ศ. 2548 (ฉบับที่ 41) ลงวันที่ 8 มกราคม พ.ศ. 2565 ประกาศจังหวัดนครปฐม เรื่อง ยกระดับมาตรการควบคุมแบบบูรณาการเพื่อป้องกันและควบคุมการแพร่ระบาดของโรคติดเชื้อไวรัสโคโรนา 2019 (COVID-19) ในพื้นที่จังหวัดนครปฐม ลงวันที่ 9 มกราคม พ.ศ. 2565 (ฉบับที่ 2/2565) และประกาศมหาวิทยาลัยมหิดล เรื่อง แนวทางการปฏิบัติงานในพื้นที่มหาวิทยาลัยมหิดลภายหลังเทศกาลปีใหม่ ลงวันที่ 31 ธันวาคม พ.ศ. 2564 เพื่อให้เป็นไปตามมาตรการป้องกันและควบคุมโรคในสถานที่ราชการและหน่วยงานของรัฐภายใต้สถานการณ์การแพร่ระบาดของโรคติดเชื้อไวรัสโคโรนา 2019 (COVID-19) มหาวิทยาลัยมหิดลจึงขอประกาศแนวทางการปฏิบัติเพิ่มเติม ดังต่อไปนี้

1. ให้ทุกส่วนงานในทุกพื้นที่ ขยายระยะเวลาการใช้แนวปฏิบัติที่ระบุไว้ในประกาศมหาวิทยาลัยฯข้างต้น ไปจนถึงวันที่ 31 มกราคม พ.ศ.2565 ทั้งในเรื่องการปฏิบัติงานนอกสถานที่ตั้งหน่วยงาน (work from home) การจัดการด้านการเรียนการสอนและการวิจัยสำหรับนักศึกษาและบุคลากร รวมทั้งกิจกรรมทางวิชาการอื่นๆ และการตรวจคัดกรองด้วย Rapid Antigen Test Kits (ATK) เพื่อลดความเสี่ยงในการแพร่ระบาดของโรคติดเชื้อไวรัสโคโรนา 2019 ในบุคลากรและนักศึกษาที่มีความจำเป็นต้องปฏิบัติงานในพื้นที่ หรือในกรณีที่มีผู้สัมผัสความเสี่ยงสูง

2. ในพื้นที่ศาลาฯ การจัดการกิจกรรมทุกประเภทที่มีจำนวนผู้เข้าร่วมน้อยกว่า 200 คน ต้องขออนุญาตจัดกิจกรรมต่ออำเภอพุทธมณฑล 7 วันล่วงหน้าก่อนจัดกิจกรรม และหากมีผู้เข้าร่วมจำนวน 200 - 500 คน ต้องขออนุญาตจัดกิจกรรมต่ออำเภอพุทธมณฑล 10 วันล่วงหน้าก่อนจัดกิจกรรม เพื่อเสนอจังหวัดนครปฐมพิจารณาต่อไป

จึงประกาศมาให้ทราบและถือปฏิบัติโดยทั่วกัน

ประกาศ ณ วันที่ 11 มกราคม พ.ศ. 2565

(ศาสตราจารย์ นายแพทย์บรรจง มไหสวริยะ)

อธิการบดีมหาวิทยาลัยมหิดล



## Announcement of Mahidol University

On

### Additional Guidelines for Mahidol University Campus Operations after the New Year

Reference is made to the release of the Thai government's State of Emergency Announcement and the provisions under Section 9 of the Emergency Decree on Public Administration in Emergency Situation B.E. 2548 (No. 41) dated the 8<sup>th</sup> January 2022, the Announcement on Additional Guidelines to Up-level the Integrative Measures to Prevent and Control the Outbreak of the Coronavirus 2019 (COVID-19) of Nakhon Pathom Province (No. 2/2565) dated the 9<sup>th</sup> January 2022, and the Announcement on Guidelines for Mahidol University Campus Operations after the New Year dated the 31<sup>st</sup> December 2021. To follow the measures to prevent the outbreak of the current surge of the Coronavirus 2019, Mahidol University would like to announce additional guidelines as follows:

1. All faculties/ colleges/ institutes and units in all campuses are to extend the implementation of the above-mentioned Mahidol University's guidelines **until the 31<sup>st</sup> January 2022**, including work from home protocols, measures for teaching and learning, research activities for students and staff as well as other academic arrangements, and screening tests using rapid antigen test kits (ATK) to reduce the risk of infection among staff, students during their on-site operations and those categorized as high risk groups.
2. In Salaya campus, faculties/colleges/institutes planning to organize any activities with participants less than 200 people, a formal request must be submitted to Putthamonthon District **7 days before** the actual event. As for those activities with participants between 200 - 500 people, a formal request must be submitted to Putthamonthon District **10 days before** the actual event. The information is collected for the approval of Nakhon Pathom Province.

Please be advised accordingly.

Announced on the 11<sup>th</sup> January 2022

A handwritten signature in blue ink that reads "B. Mahai".

(Prof. Banchong Mahaisavariya, M.D.)

President, Mahidol University



มหาวิทยาลัยมหิดล  
Mahidol University  
*Wisdom of the Land*

## ๒. ด้านหลักสูตร

---



มหาวิทยาลัยมหิดล  
บัณฑิตวิทยาลัย  
มีคุณธรรมนำคุณ

## การจัดเก็บค่าธรรมเนียมการศึกษาแบบเหมาจ่าย สำหรับนักศึกษาระดับบัณฑิตศึกษา

---



มหาวิทยาลัยมหิดล  
บัณฑิตวิทยาลัย  
มีคุณธรรมนำคุณ

โครงการจัดอบรมเชิงปฏิบัติการ  
“การจัดทำ Microcredentials  
สำหรับหลักสูตร ระดับบัณฑิตศึกษา”

---





การจัดอบรมเชิงปฏิบัติการ

“การจัดทำ Microcredentials สำหรับหลักสูตรบัณฑิตศึกษา”

## กำหนดการจัดอบรมฯ ระหว่างเดือนกุมภาพันธ์ ถึง เดือนกรกฎาคม พ.ศ. 2565

**วัตถุประสงค์ :** เพื่อให้ความรู้ ความเข้าใจเกี่ยวกับการจัดทำ Microcredentials การฝึกปฏิบัติ และ การแลกเปลี่ยนเรียนรู้ประเด็นต่าง ๆ เกี่ยวกับการจัดทำ Microcredentials สำหรับหลักสูตรระดับบัณฑิตศึกษา

**กลุ่มเป้าหมาย :** อาจารย์ผู้รับผิดชอบรายวิชา

**กำหนดการจัดอบรมฯ :** เดือนละ 1 ครั้ง รวมจำนวน 6 ครั้ง (ครั้งที่ 1 ดำเนินการเสร็จสิ้นแล้ว)

**ครั้งที่ 2 :** วันศุกร์ที่ 11 มีนาคม พ.ศ. 2565 เวลา 09.00-12.00 น. ผ่านระบบ Zoom

**วิทยากรโดย :** ผศ.ดร.นพ.วิจิต สุธรรมารักษ์ ผู้ช่วยคณบดีฝ่ายการตลาดดิจิทัล

**ช่องทางการลงทะเบียน :** ผ่าน Google form ที่ <https://forms.gle/Ln4nvEjrfBXF97do6>

หรือผ่าน คิวอาร์โค้ด ที่



จำกัดจำนวน 20 รายวิชา ต่อครั้งการอบรม

บัณฑิตวิทยาลัย มหาวิทยาลัยมหิดล จัดอบรมเชิงปฏิบัติการ เรื่อง

# การจัดทำ Microcredentials สำหรับหลักสูตรระดับบัณฑิตศึกษา

อบรมผ่านระบบ Zoom (หรือห้องประชุม 408 หากสถานการณ์โควิด-19 คลี่คลาย)

กลุ่มเป้าหมาย:  
อาจารย์ผู้รับผิดชอบรายวิชา

จำกัดจำนวน 20 รายวิชา ต่อครั้งการอบรม

ระหว่างเดือนกุมภาพันธ์ - กรกฎาคม พ.ศ. 2565

| ครั้งที่ | วันที่อบรม        | เวลา             | การลงทะเบียน                                |                         | วิทยากร                                                       | ภาษาที่ใช้ในการอบรม |
|----------|-------------------|------------------|---------------------------------------------|-------------------------|---------------------------------------------------------------|---------------------|
|          |                   |                  | วันที่เปิดรับลงทะเบียน                      | *วันที่ปิดรับลงทะเบียน* |                                                               |                     |
| 1        | ศุกร์ 11 ก.พ. 65  | 09.00 - 12.00 น. | อังคาร 1 ก.พ. 65                            | พุธ 9 ก.พ. 65           | ศ.ดร.พญ.พัชรีย์ เลิศฤกษ์<br>คณบดีบัณฑิตวิทยาลัย               | ไทย                 |
| 2        | ศุกร์ 11 มี.ค. 65 | 09.00 - 12.00 น. | จันทร์ 14 ก.พ. 65<br>เปิดระบบ เวลา 08.30 น. | พุธ 9 มี.ค. 65          | ผศ.ดร.บพ.วิชัย สุธรรมารักษ์<br>ผู้ช่วยคณบดีฝ่ายการตลาดดิจิทัล | ไทย                 |
| 3        | ศุกร์ 8 เม.ย. 65  | 09.00 - 12.00 น. | จันทร์ 14 มี.ค. 65                          | พุธ 6 เม.ย. 65          | Dr. Aung Win Tun<br>รองคณบดีฝ่ายวิเทศสัมพันธ์                 | อังกฤษ              |
| 4        | ศุกร์ 27 พ.ค. 65  | 09.00 - 12.00 น. | จันทร์ 11 เม.ย. 65                          | พุธ 25 พ.ค. 65          | ศ.ดร.พญ.พัชรีย์ เลิศฤกษ์<br>คณบดีบัณฑิตวิทยาลัย               | ไทย                 |
| 5        | ศุกร์ 10 มิ.ย. 65 | 09.00 - 12.00 น. | จันทร์ 30 พ.ค. 65                           | พุธ 8 มิ.ย. 65          | ผศ.ดร.บพ.วิชัย สุธรรมารักษ์<br>ผู้ช่วยคณบดีฝ่ายการตลาดดิจิทัล | ไทย                 |
| 6        | ศุกร์ 8 ก.ค. 65   | 09.00 - 12.00 น. | จันทร์ 13 มิ.ย. 65                          | พุธ 6 ก.ค. 65           | Dr. Aung Win Tun<br>รองคณบดีฝ่ายวิเทศสัมพันธ์                 | อังกฤษ              |

\*อาจดำเนินการปิดลงทะเบียนก่อนระยะเวลาที่แจ้ง หากมีผู้สนใจลงทะเบียนครบ 20 รายวิชา

สิ่งที่ผู้เข้าอบรมควรเตรียม เพื่อเป็นข้อมูลประกอบการอบรมเชิงปฏิบัติการ

1. มคอ.3 หรือ หากไม่มี มคอ.3 ขอให้เตรียม

- คำอธิบายรายวิชา
- วิธีการสอน
- ผลการเรียนรู้ของรายวิชา
- วิธีการวัดและประเมินผล

2. รายละเอียดโครงการอบรมพร้อมผลการเรียนรู้ (ถ้ามี)

ลงทะเบียนเข้าร่วม  
การอบรมได้ที่



<https://forms.gle/Ln4nvEjrfBXF97do6>



มหาวิทยาลัยมหิดล  
บัณฑิตวิทยาลัย  
มีคุณธรรมนำคุณ

สำนักงานปลัดกระทรวงการอุดมศึกษา วิทยาศาสตร์  
วิจัยและนวัตกรรม (สป.อว.)  
รับทราบการให้ความเห็นชอบหลักสูตร

---

เอกสารประกอบการประชุมประธานหลักสูตรระดับบัณฑิตศึกษา  
ครั้งที่ ๑/๒๕๖๕ วันจันทร์ที่ ๑๔ กุมภาพันธ์ พ.ศ. ๒๕๖๕

วาระที่ ๒.๓ สำนักงานปลัดกระทรวงการอุดมศึกษา วิทยาศาสตร์ วิจัยและนวัตกรรม รับทราบการให้ความเห็นชอบ  
หลักสูตร ดังนี้

| สำนักงานปลัดกระทรวงการอุดมศึกษา วิทยาศาสตร์ วิจัยและนวัตกรรม<br>รับทราบการให้ความเห็นชอบหลักสูตร                            | วันที่พิจารณา<br>ความสอดคล้องหลักสูตร |
|-----------------------------------------------------------------------------------------------------------------------------|---------------------------------------|
| <b>๑. คณะแพทยศาสตร์ศิริราชพยาบาล</b>                                                                                        |                                       |
| ๑. หลักสูตรปรัชญาดุษฎีบัณฑิต สาขาวิชาวิทยาภูมิคุ้มกัน<br>(หลักสูตรนานาชาติ) หลักสูตรปรับปรุง พ.ศ. 2565                      | ๑ ธันวาคม พ.ศ. ๒๕๖๔                   |
| ๒. หลักสูตรวิทยาศาสตรมหาบัณฑิต สาขาวิชาฟิสิกส์การแพทย์<br>หลักสูตรปรับปรุง พ.ศ. 2561                                        | ๒๙ พฤศจิกายน พ.ศ. ๒๕๖๔                |
| <b>๒. คณะวิทยาศาสตร์</b>                                                                                                    |                                       |
| ๑. หลักสูตรปรัชญาดุษฎีบัณฑิต สาขาวิชาฟิสิกส์ (หลักสูตรนานาชาติ)<br>หลักสูตรปรับปรุง พ.ศ. 2561                               | ๑ ธันวาคม พ.ศ. ๒๕๖๔                   |
| <b>๓. คณะเวชศาสตร์เขตร้อน</b>                                                                                               |                                       |
| ๑. หลักสูตรวิทยาศาสตรเขตร้อนคลินิกมหาบัณฑิต สาขาวิชากุมาร<br>เวชศาสตร์เขตร้อน (หลักสูตรนานาชาติ) หลักสูตรปรับปรุง พ.ศ. 2561 | ๒๙ พฤศจิกายน พ.ศ. ๒๕๖๔                |
| <b>๔. โครงการร่วมคณะแพทยศาสตร์ศิริราชพยาบาล คณะวิศวกรรมศาสตร์ และคณะเทคนิคการแพทย์</b>                                      |                                       |
| ๑. หลักสูตรปรัชญาดุษฎีบัณฑิต สาขาวิชาชีวการออกแบบทางการแพทย์<br>(หลักสูตรนานาชาติ) หลักสูตรใหม่ พ.ศ. 2563                   | ๑๔ ธันวาคม พ.ศ. ๒๕๖๔                  |
| ๒. หลักสูตรวิทยาศาสตรมหาบัณฑิต สาขาวิชาชีวการออกแบบทาง<br>การแพทย์ (หลักสูตรนานาชาติ) หลักสูตรใหม่ พ.ศ. 2563                | ๑๔ ธันวาคม พ.ศ. ๒๕๖๔                  |
| <b>๕. วิทยาลัยราชสุดา</b>                                                                                                   |                                       |
| ๑. การปรับปรุงแก้ไขหลักสูตรศิลปศาสตรมหาบัณฑิต สาขาวิชาวิทยาการ<br>ฟื้นฟูสมรรถภาพคนพิการ ฉบับปี พ.ศ. ๒๕๖๐                    | ๖ มกราคม พ.ศ. ๒๕๖๕                    |
| <b>๖. คณะพยาบาลศาสตร์</b>                                                                                                   |                                       |
| ๑. หลักสูตรพยาบาลศาสตรมหาบัณฑิต สาขาวิชาการผดุงครรภ์ (ภาคปกติ<br>และภาคพิเศษ) หลักสูตรปรับปรุง พ.ศ. ๒๕๖๐                    | ๒๕ มกราคม พ.ศ. ๒๕๖๕                   |



มหาวิทยาลัยมหิดล  
บัณฑิตวิทยาลัย  
มีคุณธรรมนำคุณ

แนวทางการพิจารณาหลักสูตรพหุวิทยาการ  
และการบันทึกข้อมูลหลักสูตรพหุวิทยาการในระบบ  
(CHE Curriculum Online : CHECO)

---



## นิยามศัพท์คำว่าพหุวิทยาการและสหวิทยาการ

พหุวิทยาการ (Multi-disciplinary) หรือ สหวิทยาการ (Inter-disciplinary) หมายถึง การใช้องค์ความรู้หลายสาขาวิชา หลายศาสตร์หรือหลายอนุศาสตร์มาผสมผสานใช้ในการวิเคราะห์ วิจัยและสังเคราะห์ขึ้นเป็นองค์ความรู้ใหม่และพัฒนาเป็นศาสตร์ใหม่ขึ้น

หลักสูตรพหุวิทยาการ (Multi-disciplinary) หมายถึง หลักสูตรที่นำเอาความรู้หลายศาสตร์หรือหลายอนุศาสตร์เข้ามาใช้ในการเรียนการสอน เพื่อประโยชน์ในการวิเคราะห์ วิจัย จนกระทั่งผู้เรียนสามารถพัฒนาความรู้องค์ความรู้เป็นศาสตร์ใหม่ขึ้นหรืออนุศาสตร์ใหม่ขึ้น

ตัวอย่างหลักสูตรที่เป็นพหุวิทยาการ เช่น วิศวกรรมชีวการแพทย์ (วิศวกรรมศาสตร์ + แพทยศาสตร์) ภูมิศาสตร์สารสนเทศ (ภูมิศาสตร์ + เทคโนโลยีสารสนเทศ) วิศวกรรมนาโน (วิศวกรรมศาสตร์ + วิทยาศาสตร์ + เคมี)

ตัวอย่างหลักสูตรที่ไม่ใช่พหุวิทยาการ เช่น คอมพิวเตอร์ธุรกิจ การศึกษาเพื่อการพัฒนา

ที่มา: คู่มือการประกันคุณภาพการศึกษาภายในระดับอุดมศึกษา พ.ศ. ๒๕๕๗



# ขั้นตอนการบันทึกข้อมูลหลักสูตรพหุวิทยาการในระบบ CHECO

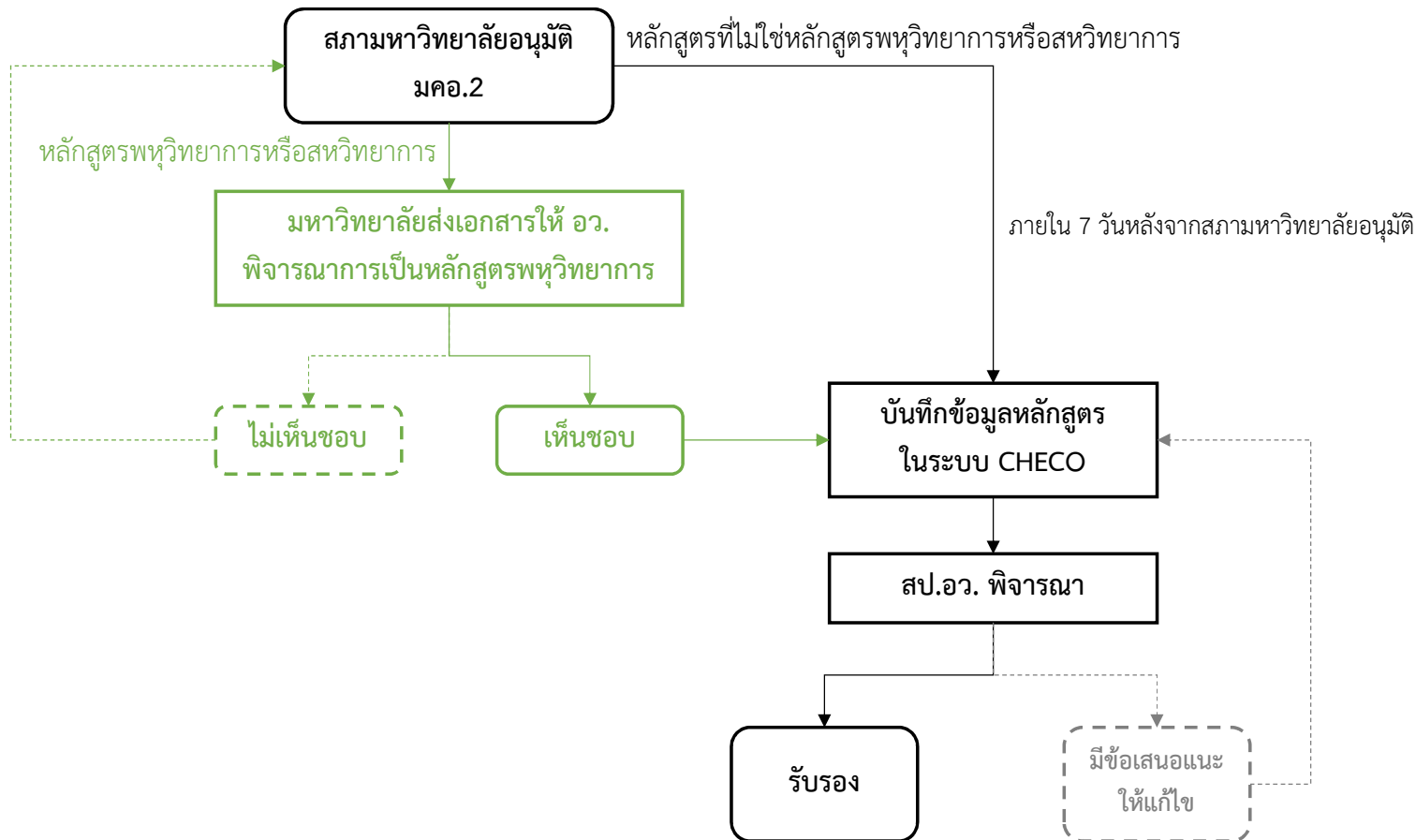





มหาวิทยาลัยมหิดล  
บัณฑิตวิทยาลัย  
มีคุณธรรมนำคุณ

สำนักงานคณะกรรมการข้าราชการครูและบุคลากร  
ทางการศึกษา (ก.ค.ศ.) แจ้จ้งรับรองคุณวุฒิของผู้อำเร็จ  
การศึกษา

---

เอกสารประกอบการประชุมประธานหลักสูตรระดับบัณฑิตศึกษา  
ครั้งที่ ๑/๒๕๖๕ วันจันทร์ที่ ๑๔ กุมภาพันธ์ พ.ศ. ๒๕๖๕

วาระที่ ๒.๕ สำนักงานคณะกรรมการข้าราชการครูและบุคลากรทางการศึกษา (ก.ค.ศ.) รับรองคุณสมบัติของผู้สำเร็จการศึกษา ดังนี้

หนังสือ สป.อว. ที่ อว ๐๒๐๔.๑/ว ๑๘๘๕๐ ลงวันที่ ๒๙ พฤศจิกายน พ.ศ. ๒๕๖๔ จำนวน ๖ หลักสูตร ได้แก่

| ที่                       | หลักสูตร/สาขาวิชา                                                                                                                         | วันที่รับรอง         |
|---------------------------|-------------------------------------------------------------------------------------------------------------------------------------------|----------------------|
| <b>คณะทันตแพทยศาสตร์</b>  |                                                                                                                                           |                      |
| ๑.                        | หลักสูตรวิทยาศาสตรมหาบัณฑิต สาขาวิชาทันตกรรมทั่วไปชั้นสูง<br>หลักสูตรปรับปรุง พ.ศ. ๒๕๖๒                                                   | ๕ ธันวาคม พ.ศ. ๒๕๖๓  |
| ๒.                        | หลักสูตรวิทยาศาสตรมหาบัณฑิต สาขาวิชาชีววิทยาช่องปากและ<br>วิทยาศาสตร์ชีวการแพทย์บูรณาการ (หลักสูตรนานาชาติ)<br>หลักสูตรปรับปรุง พ.ศ. ๒๕๖๒ | ๕ ธันวาคม พ.ศ. ๒๕๖๓  |
| <b>คณะวิทยาศาสตร์</b>     |                                                                                                                                           |                      |
| ๑.                        | หลักสูตรปรัชญาดุษฎีบัณฑิต สาขาวิชาสรีรวิทยาการออกกำลังกาย<br>(หลักสูตรนานาชาติ) หลักสูตรปรับปรุง พ.ศ. ๒๕๖๐                                | ๕ ธันวาคม พ.ศ. ๒๕๖๓  |
| ๒.                        | หลักสูตรวิทยาศาสตรมหาบัณฑิต สาขาวิชาชีวเคมี (หลักสูตรนานาชาติ)<br>หลักสูตรปรับปรุง พ.ศ. ๒๕๖๑                                              | ๑๐ ธันวาคม พ.ศ. ๒๕๖๓ |
| <b>วิทยาลัยราชสุดา</b>    |                                                                                                                                           |                      |
| ๑.                        | หลักสูตรศึกษาศาสตรมหาบัณฑิต สาขาวิชาการศึกษาระดับบุคคล<br>ที่มีความต้องการพิเศษ (หลักสูตรภาคพิเศษ)<br>หลักสูตรปรับปรุง พ.ศ. ๒๕๖๑          | ๑๐ ธันวาคม พ.ศ. ๒๕๖๓ |
| <b>คณะสาธารณสุขศาสตร์</b> |                                                                                                                                           |                      |
| ๑.                        | หลักสูตรวิทยาศาสตรมหาบัณฑิต สาขาวิชาโรคติดต่อและ<br>วิทยาการระบาดทางการสาธารณสุข (ภาคปกติและภาคพิเศษ)<br>หลักสูตรปรับปรุง พ.ศ. ๒๕๖๑       | ๑๐ ธันวาคม พ.ศ. ๒๕๖๓ |

หนังสือ สป.อว. ที่ อว ๐๒๐๔.๑/ว ๑๘๘๒๔ ลงวันที่ ๑๔ ธันวาคม พ.ศ. ๒๕๖๔ จำนวน ๓ หลักสูตร ได้แก่

| ที่                                      | หลักสูตร/สาขาวิชา                                                                                                           | วันที่รับรอง       |
|------------------------------------------|-----------------------------------------------------------------------------------------------------------------------------|--------------------|
| <b>คณะเทคนิคการแพทย์</b>                 |                                                                                                                             |                    |
| ๑.                                       | หลักสูตรปรัชญาดุษฎีบัณฑิต สาขาวิชาเทคนิคการแพทย์<br>(หลักสูตรนานาชาติ) หลักสูตรปรับปรุง พ.ศ. ๒๕๖๐                           | ๙ มกราคม พ.ศ. ๒๕๖๔ |
| ๒.                                       | หลักสูตรวิทยาศาสตรมหาบัณฑิต สาขาวิชาเทคนิคการแพทย์<br>(หลักสูตรนานาชาติ) หลักสูตรปรับปรุง พ.ศ. ๒๕๖๐                         | ๙ มกราคม พ.ศ. ๒๕๖๔ |
| <b>คณะเทคโนโลยีสารสนเทศและการสื่อสาร</b> |                                                                                                                             |                    |
| ๑.                                       | หลักสูตรปรัชญาดุษฎีบัณฑิต สาขาวิชาวิทยาการคอมพิวเตอร์<br>(หลักสูตรนานาชาติ) (ภาคปกติและภาคพิเศษ) หลักสูตรปรับปรุง พ.ศ. ๒๕๖๑ | ๖ มกราคม พ.ศ. ๒๕๖๔ |

หนังสือ สป.อว. ที่ อว ๐๒๐๔.๑/ว ๑๙๘๑๙ ลงวันที่ ๑๔ ธันวาคม พ.ศ. ๒๕๖๔ จำนวน ๔ หลักสูตร ได้แก่

| ที่                                    | หลักสูตร/สาขาวิชา                                                                                | วันที่รับรอง            |
|----------------------------------------|--------------------------------------------------------------------------------------------------|-------------------------|
| <b>คณะแพทยศาสตร์โรงพยาบาลรามาธิบดี</b> |                                                                                                  |                         |
| ๑.                                     | หลักสูตรวิทยาศาสตรมหาบัณฑิต สาขาวิชาความผิดปกติของการสื่อความหมาย หลักสูตรปรับปรุง พ.ศ. ๒๕๖๑     | ๖ กุมภาพันธ์ พ.ศ. ๒๕๖๔  |
| <b>คณะทันตแพทยศาสตร์</b>               |                                                                                                  |                         |
| ๑.                                     | หลักสูตรวิทยาศาสตรมหาบัณฑิต สาขาวิชาทันตกรรมหัตถการ หลักสูตรปรับปรุง พ.ศ. ๒๕๖๐                   | ๖ กุมภาพันธ์ พ.ศ. ๒๕๖๔  |
| ๒.                                     | หลักสูตรวิทยาศาสตรมหาบัณฑิต สาขาวิชาทันตแพทยศาสตร์ (หลักสูตรนานาชาติ) หลักสูตรปรับปรุง พ.ศ. ๒๕๖๐ | ๖ กุมภาพันธ์ พ.ศ. ๒๕๖๔  |
| <b>คณะกายภาพบำบัด</b>                  |                                                                                                  |                         |
| ๑.                                     | หลักสูตรวิทยาศาสตรมหาบัณฑิต สาขาวิชากายภาพบำบัด (หลักสูตรนานาชาติ) หลักสูตรใหม่ พ.ศ. ๒๕๖๑        | ๑๒ กุมภาพันธ์ พ.ศ. ๒๕๖๔ |

หนังสือ สป.อว. ที่ อว ๐๒๐๔.๑/ว ๑๙๘๑๔ ลงวันที่ ๑๔ ธันวาคม พ.ศ. ๒๕๖๔ จำนวน ๓ หลักสูตร ได้แก่

| ที่                       | หลักสูตร/สาขาวิชา                                                                                        | วันที่รับรอง        |
|---------------------------|----------------------------------------------------------------------------------------------------------|---------------------|
| <b>คณะสาธารณสุขศาสตร์</b> |                                                                                                          |                     |
| ๑.                        | หลักสูตรสาธารณสุขศาสตรมหาบัณฑิต (ภาคปกติและภาคพิเศษ) หลักสูตรปรับปรุง พ.ศ. ๒๕๖๑                          | ๑๘ เมษายน พ.ศ. ๒๕๖๔ |
| ๒.                        | หลักสูตรสาธารณสุขศาสตรมหาบัณฑิต (หลักสูตรนานาชาติ) หลักสูตรปรับปรุง พ.ศ. ๒๕๖๑                            | ๑๘ เมษายน พ.ศ. ๒๕๖๔ |
| ๓.                        | หลักสูตรวิทยาศาสตรมหาบัณฑิต สาขาวิชาเทคโนโลยีสิ่งแวดล้อม (ภาคปกติและภาคพิเศษ) หลักสูตรปรับปรุง พ.ศ. ๒๕๖๐ | ๑๘ เมษายน พ.ศ. ๒๕๖๔ |

หนังสือ สป.อว. ที่ อว ๐๒๐๔.๑/ว ๑๘๘๙๐ ลงวันที่ ๒๙ พฤศจิกายน พ.ศ. ๒๕๖๔ จำนวน ๑ หลักสูตร ได้แก่

| ที่                       | หลักสูตร/สาขาวิชา                                                                                                    | วันที่รับรอง        |
|---------------------------|----------------------------------------------------------------------------------------------------------------------|---------------------|
| <b>คณะสาธารณสุขศาสตร์</b> |                                                                                                                      |                     |
| ๑.                        | หลักสูตรพยาบาลศาสตรมหาบัณฑิต สาขาวิชาการพยาบาลเวชปฏิบัติ อาชีวอนามัย (ภาคปกติและภาคพิเศษ) หลักสูตรปรับปรุง พ.ศ. ๒๕๖๑ | ๑๓ มีนาคม พ.ศ. ๒๕๖๔ |

หนังสือ สป.อว. ที่ อว ๐๒๐๔.๑/ว ๑๘๘๕๘ ลงวันที่ ๒๙ พฤศจิกายน พ.ศ. ๒๕๖๔ จำนวน ๒ หลักสูตร ได้แก่

| ที่                               | หลักสูตร/สาขาวิชา                                                                                                               | วันที่รับรอง       |
|-----------------------------------|---------------------------------------------------------------------------------------------------------------------------------|--------------------|
| <b>คณะแพทยศาสตร์ศิริราชพยาบาล</b> |                                                                                                                                 |                    |
| ๑.                                | หลักสูตรวิทยาศาสตรมหาบัณฑิต สาขาวิชาวิทยาภูมิคุ้มกัน (หลักสูตรนานาชาติ) หลักสูตรปรับปรุง พ.ศ. ๒๕๖๕                              | ๖ มีนาคม พ.ศ. ๒๕๖๔ |
| <b>สถาบันโภชนาการ</b>             |                                                                                                                                 |                    |
| ๑.                                | หลักสูตรวิทยาศาสตรมหาบัณฑิต สาขาวิชาโภชนาการและการกำหนดอาหาร (หลักสูตรนานาชาติ) (ภาคปกติและภาคพิเศษ) หลักสูตรปรับปรุง พ.ศ. ๒๕๖๐ | ๖ มีนาคม พ.ศ. ๒๕๖๔ |

หนังสือ สป.อว. ที่ อว ๐๒๐๔.๑/ว ๑๘๑๖๒ ลงวันที่ ๑๙ พฤศจิกายน พ.ศ. ๒๕๖๔ จำนวน ๑ หลักสูตร ได้แก่

| ที่           | หลักสูตร/สาขาวิชา                                                                                                   | วันที่รับรอง         |
|---------------|---------------------------------------------------------------------------------------------------------------------|----------------------|
| คณะศิลปศาสตร์ |                                                                                                                     |                      |
| ๑.            | หลักสูตรปรัชญาดุษฎีบัณฑิต สาขาวิชาภาษาศาสตร์ประยุกต์ (หลักสูตรนานาชาติ) (ภาคปกติและภาคพิเศษ) หลักสูตรใหม่ พ.ศ. ๒๕๖๐ | ๑๖ ธันวาคม พ.ศ. ๒๕๖๓ |

หนังสือ สป.อว. ที่ อว ๐๒๐๔.๑/ว ๒๐๗๑๑ ลงวันที่ ๒๔ ธันวาคม พ.ศ. ๒๕๖๔ จำนวน ๑ หลักสูตร ได้แก่

| ที่             | หลักสูตร/สาขาวิชา                                                                            | วันที่รับรอง         |
|-----------------|----------------------------------------------------------------------------------------------|----------------------|
| วิทยาลัยราชสุดา |                                                                                              |                      |
| ๑.              | หลักสูตรศึกษาศาสตรมหาบัณฑิต สาขาวิชาวิทยาการฟื้นฟูสมรรถภาพคนพิการ หลักสูตรปรับปรุง พ.ศ. ๒๕๖๐ | ๒๐ ธันวาคม พ.ศ. ๒๕๖๓ |



มหาวิทยาลัยมหิดล  
บัณฑิตวิทยาลัย  
มีคุณธรรมนำหน้า

## ความคืบหน้าในการดำเนินการปรับปรุงหลักสูตร ตามวงรอบ ๕ ปี

---

รายงานสรุปความคืบหน้าการดำเนินการปรับปรุงหลักสูตรตามวงรอบ 5 ปี  
(ข้อมูล ณ การประชุมสภามหาวิทยาลัยมหิดล ครั้งที่ 576 เมื่อวันที่ 19 มกราคม พ.ศ. 2565)

หน่วย : หลักสูตร

| ขั้นตอนการดำเนินการ                                     | ปีที่ครบวงรอบ |           |           |           |           |           |
|---------------------------------------------------------|---------------|-----------|-----------|-----------|-----------|-----------|
|                                                         | 2561          | 2562      | 2563      | 2564      | 2565      | 2566      |
| หลักสูตรทั้งหมดที่ต้องปรับปรุง                          | 19            | 18        | 23        | 71        | 111       | 28        |
| จำนวนหลักสูตรที่ส่ง มคอ.2 แล้ว                          | 14            | 17        | 21        | 61        | 68        |           |
| อยู่ระหว่างการแก้ไขของหลักสูตรเพื่อเข้าประชุมกลั่นกรองฯ |               | 1         | 2         | 5         | 33        |           |
| รอเสนอที่ประชุมคณะกรรมการพิจารณากลั่นกรองฯ              |               |           |           | 4         | 12        |           |
| อยู่ระหว่างดำเนินการหลังผ่านที่ประชุมกลั่นกรองฯ         |               |           | 3         | 16        | 23        |           |
| อยู่ระหว่างเวียนคณะกรรมการพิจารณากลั่นกรองฯ รับรอง      |               |           |           |           |           |           |
| อยู่ระหว่างเสนอสภาวิชาชีพ                               |               |           |           |           |           |           |
| อยู่ระหว่างเสนอเข้าที่ประชุมคณะกรรมการประจํามหาวิทยาลัย |               |           |           |           |           |           |
| อยู่ระหว่างเสนอเข้าที่ประชุมสภามหาวิทยาลัย              |               |           |           |           |           |           |
| <b>สภามหาวิทยาลัยอนุมัติปรับปรุงหลักสูตรแล้ว</b>        | <b>14</b>     | <b>16</b> | <b>16</b> | <b>36</b> |           |           |
| อยู่ระหว่างดำเนินการปิดหลักสูตร                         |               |           |           | 1         |           |           |
| สภามหาวิทยาลัยอนุมัติปิดหลักสูตรแล้ว                    | 2             | 1         |           |           |           |           |
| <b>จำนวนหลักสูตรที่ยังไม่ส่ง มคอ.2</b>                  | <b>3</b>      | <b>0</b>  | <b>2</b>  | <b>9</b>  | <b>43</b> | <b>28</b> |

รายงานสรุปความคืบหน้าการดำเนินการปรับปรุงหลักสูตรตามวงรอบ 5 ปี

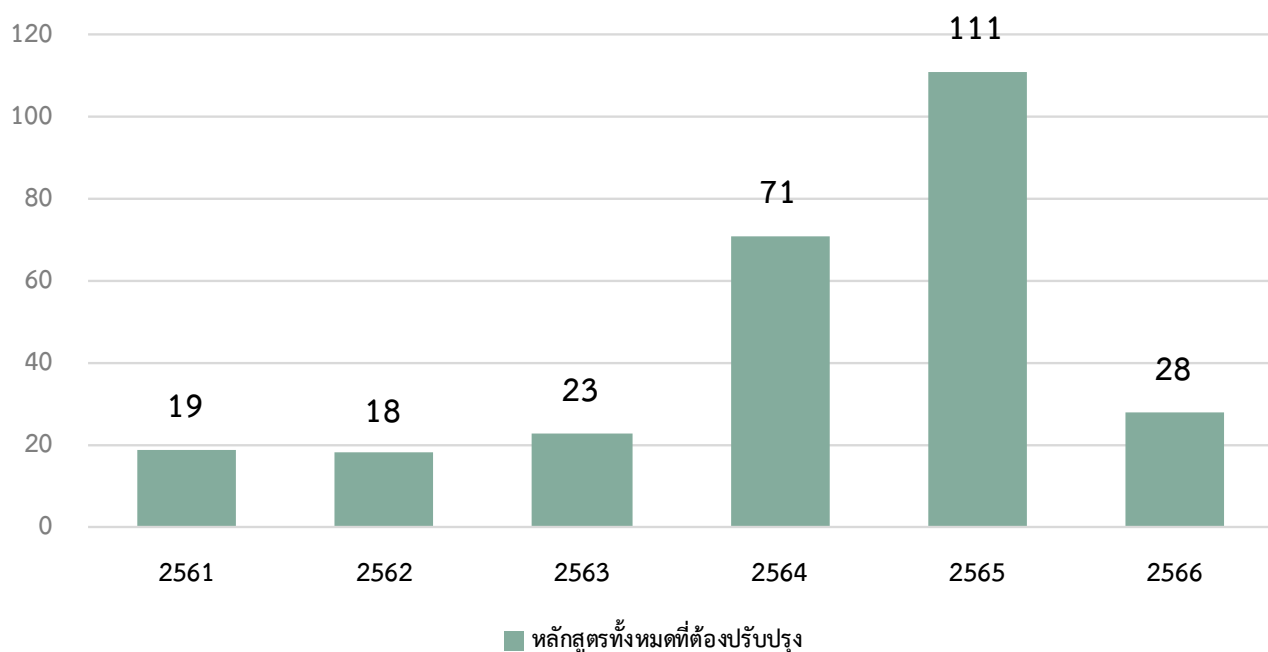



มหาวิทยาลัยมหิดล  
บัณฑิตวิทยาลัย  
มีคุณธรรมนำหน้า

ติดตามการบันทึกข้อมูลหลักสูตรระดับบัณฑิตศึกษา  
ในระบบพิจารณาความสอดคล้องของหลักสูตร  
ระดับอุดมศึกษา  
(CHE Curriculum Online : CHECO)

---



## สรุปผลการบันทึกข้อมูลหลักสูตรในระบบพิจารณาความสอดคล้องของ หลักสูตรระดับอุดมศึกษา (CHE Curriculum Online : CHECO)

| การดำเนินงาน                                                                                                                                         | จำนวน (หลักสูตร) |
|------------------------------------------------------------------------------------------------------------------------------------------------------|------------------|
| มหาวิทยาลัยมหิดลส่งข้อมูลผ่านระบบไปยัง สป. อว.                                                                                                       | ๑๙๘              |
| <ul style="list-style-type: none"><li>อยู่ระหว่าง สป. อว. พิจารณา</li></ul>                                                                          | ๑๖               |
| <ul style="list-style-type: none"><li>อยู่ระหว่างดำเนินการแก้ไขข้อมูลตามคำแนะนำของ สป. อว.</li></ul>                                                 | ๔๗               |
| <ul style="list-style-type: none"><li>หลักสูตรแก้ไขแล้วเสร็จ แต่ยังไม่ได้แจ้งกลับมายังบัณฑิตวิทยาลัย</li></ul>                                       | ๒                |
| <ul style="list-style-type: none"><li>บัณฑิตวิทยาลัยอยู่ระหว่างตรวจสอบความถูกต้องครบถ้วนก่อนส่งข้อมูลผ่านระบบไปยังมหาวิทยาลัย (ครั้งที่ ๒)</li></ul> | ๒                |
| <b>สป. อว. รับทราบการให้ความเห็นชอบในระบบแล้ว</b>                                                                                                    | <b>๑๓๑</b>       |

หมายเหตุ เมื่อหลักสูตรบันทึกข้อมูลหรือแก้ไขข้อมูลแล้วเสร็จให้แจ้งมายังบัณฑิตวิทยาลัยทางระบบส่งเอกสารออนไลน์เพื่อตรวจสอบข้อมูลที่บันทึกต่อไป





## การตรวจสอบสถานะการส่งและผลการพิจารณา

- หลักสูตรสามารถตรวจสอบสถานะการส่งได้ด้วยตนเองโดยการ Log in เข้าสู่ระบบด้วย username และ password ของส่วนงานท่านได้ที่เว็บไซต์ <http://202.44.139.57/checo/> หรือสแกนรหัส QR ที่แนบมานี้

รายชื่อหลักสูตร เพิ่มหลักสูตรที่ขอรับการพิจารณาความสอดคล้อง

เรียงดู ทั้งหมด

Show 10 entries Search: Search a user...

| # | ชื่อหน่วยงาน     | ชื่อคณะ/เทียบเท่า                                                                | รหัสอ้างอิงเพื่อการติดตามหลักสูตร | ชื่อหลักสูตร                                                                                     | ระดับการศึกษา | ประเภทการปรับปรุง | ส่วนที่ 1     | ส่วนที่ 2     | ส่วนที่ 3     | สถานะการส่ง                                     | ผลการพิจารณา             | ยกเลิก |
|---|------------------|----------------------------------------------------------------------------------|-----------------------------------|--------------------------------------------------------------------------------------------------|---------------|-------------------|---------------|---------------|---------------|-------------------------------------------------|--------------------------|--------|
| 1 | มหาวิทยาลัยมหิดล | คณะแพทยศาสตร์ศิริราชพยาบาล                                                       | T20162112605775                   | หลักสูตรการแพทย์แผนไทยประยุกต์คณะผู้บัณฑิต และ ปรียาคุณะผู้บัณฑิต สาขาวิชาการแพทย์แผนไทยประยุกต์ | ปริญญาเอก     | หลักสูตรใหม่      | 100%<br>แก้ไข | 0%<br>แก้ไข   | 0%<br>แก้ไข   | สถานะการส่ง<br>W                                | ผลการพิจารณา<br>ดูข้อมูล | ยกเลิก |
| 2 | มหาวิทยาลัยมหิดล | โครงการร่วมคณะแพทยศาสตร์ศิริราชพยาบาล คณะวิศวกรรมศาสตร์ และ คณะเทคโนโลยีการแพทย์ | T20192161108086                   | หลักสูตรปริญญาคณะผู้บัณฑิต สาขาวิชาชีวการออกแบบทางการแพทย์ (หลักสูตรนานาชาติ)                    | ปริญญาเอก     | หลักสูตรใหม่      | 100%<br>แก้ไข | 100%<br>แก้ไข | 100%<br>แก้ไข | สถานะการส่ง<br>W1/1<br>(13/11/2019<br>11:11:17) | ผลการพิจารณา<br>ดูข้อมูล | ยกเลิก |

### หมายเหตุ (สถานะการส่ง) :

W=รอส่ง

W1=ส่งไประดับมหาวิทยาลัย

S/ครั้งที่(Date) = ส่งไป สกอ.แล้ว (เมื่อวันที่)

E/ครั้งที่(date) = ส่งให้มหาวิทยาลัยแก้ไข

A1/ครั้งที่(date)=หัวหน้าฝ่าย (ตรวจสอบ)

A2/ครั้งที่(date)=ผู้อำนวยการกลุ่ม (ตรวจสอบ)

A3/ครั้งที่(date)=ผู้อำนวยการสำนัก (ตรวจสอบ)

A4/ครั้งที่(date)=รองเลขาธิการ (ตรวจสอบ)

P(date)=พิจารณาความสอดคล้องและออกรหัสหลักสูตรเรียบร้อยแล้ว

สแกนรหัส QR  
เพื่อตรวจสอบสถานะหลักสูตร

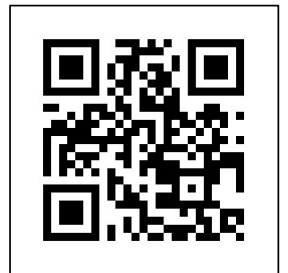

รายละเอียดการพิจารณาหลักสูตรผ่านระบบพิจารณาความสอดคล้องของหลักสูตรระดับอุดมศึกษา  
(CHE Curriculum Online: CHECO)

| หัวข้อ                                                             | ประเด็นที่ต้องแก้ไขให้ถูกต้อง                                                                                                                                                                                                                                                                                                                                                                                                                                                                                                                                                                                                                                                                                                                                                                                                                                                                                                                                                                                                                                                                                                                       |
|--------------------------------------------------------------------|-----------------------------------------------------------------------------------------------------------------------------------------------------------------------------------------------------------------------------------------------------------------------------------------------------------------------------------------------------------------------------------------------------------------------------------------------------------------------------------------------------------------------------------------------------------------------------------------------------------------------------------------------------------------------------------------------------------------------------------------------------------------------------------------------------------------------------------------------------------------------------------------------------------------------------------------------------------------------------------------------------------------------------------------------------------------------------------------------------------------------------------------------------|
| ๑. ชื่อหลักสูตรภาษาไทย และภาษาอังกฤษ                               | <ul style="list-style-type: none"> <li>ชื่อหลักสูตรต้องถูกต้อง และตรงกับเล่มเอกสารหลักสูตร (มคอ.๒)</li> <li>การพิมพ์ชื่อหลักสูตรในระบบ CHECO ต้องพิมพ์คำว่า “หลักสูตร” และ “สาขาวิชา” ด้วย</li> <li>ไม่ต้องระบุชื่อมหาวิทยาลัย/สถาบันต่อท้ายชื่อหลักสูตร</li> </ul>                                                                                                                                                                                                                                                                                                                                                                                                                                                                                                                                                                                                                                                                                                                                                                                                                                                                                 |
| ๒. โครงสร้างหลักสูตร                                               | <ul style="list-style-type: none"> <li>โครงสร้างหลักสูตร (รายละเอียดของจำนวนหน่วยกิตในแต่ละหมวด) ต้องตรงกับเล่ม มคอ.๒ และสอดคล้องเป็นไปตาม มคอ.๑ ที่ประกาศใช้แล้ว (ถ้ามี)</li> <li>ต้องระบุจำนวนหน่วยกิตรวมลงตาราง ในระบบ CHECO ด้วย</li> <li>ในหัวข้อนี้ไม่ต้องพิมพ์ชื่อรายวิชา คำอธิบายรายวิชา แผนการศึกษา ในระบบ CHECO</li> </ul>                                                                                                                                                                                                                                                                                                                                                                                                                                                                                                                                                                                                                                                                                                                                                                                                                |
| ๓. อาจารย์ผู้รับผิดชอบหลักสูตรและอาจารย์ประจำหลักสูตร              | <ul style="list-style-type: none"> <li>ต้องพิมพ์ข้อมูลอาจารย์ให้ตรงกับเล่ม มคอ.๒</li> <li>อาจารย์ประจำหลักสูตรและอาจารย์ผู้รับผิดชอบหลักสูตรต้องมีคุณสมบัติสอดคล้องตามเกณฑ์มาตรฐานหลักสูตร และเกณฑ์มาตรฐานอื่นๆ ที่เกี่ยวข้อง มีคุณวุฒิตรงหรือสัมพันธ์กับสาขาวิชา สำเร็จการศึกษาจากสถาบันที่เป็นไปตามเกณฑ์</li> <li>อาจารย์ประจำหลักสูตรต้องมีผลงานสอดคล้องกับสาขาวิชา และผลงานที่ระบุทำสำเร็จหรือมีการเผยแพร่ในช่วงระยะเวลาไม่เกิน ๕ ปี ทั้งนี้ ให้ระบุหรือนับเฉพาะผลงานที่มีหลักฐานการเผยแพร่ในช่วง ๕ ปี ไม่ใช่หลักฐานการตอบรับว่าจะเผยแพร่เมื่อใด</li> <li>อาจารย์ประจำหลักสูตรแต่ละคนต้องแสดงผลงานที่มีชื่อของตนเองอยู่ในชื่อผลงานถูกต้องและครบถ้วนทุกผลงาน</li> <li>สำหรับระดับบัณฑิตศึกษาอาจารย์ประจำหลักสูตรต้องมีผลงานวิจัยด้วย</li> </ul>                                                                                                                                                                                                                                                                                                                                                                                                  |
| ๔. ไฟล์ข้อมูล (File) แนบในระบบ CHECO (ไฟล์ต้องเปิดใช้งานในระบบได้) | <ul style="list-style-type: none"> <li>ไฟล์รายงานการประชุมสภามหาวิทยาลัยฉบับที่มีหลักฐานการอนุมัติหลักสูตร ไฟล์ที่มีแนบ มีหน้าต่อไปนี้ <ul style="list-style-type: none"> <li>หน้าที่ระบุรายนามผู้เข้าร่วมประชุม</li> <li>หน้าที่ระบุมติของสภาที่ให้ความเห็นชอบหลักสูตร และกำหนดเวลาในการเปิดสอน</li> <li>หน้าสุดท้ายของรายงานการประชุม</li> </ul> </li> <li>ไฟล์เล่ม มคอ.๒ ฉบับสมบูรณ์ ต้องเป็นไฟล์เล่ม มคอ.๒ ที่ถูกต้อง ตรงกับชื่อหลักสูตร และมีเอกสารภาคผนวกที่อ้างอิงครบถ้วนสมบูรณ์อยู่ในไฟล์เดียวกัน</li> <li>กรณีหลักสูตรที่มีเงื่อนไขต้องผ่านสภาวิชาชีพก่อน ต้องแนบไฟล์เล่ม มคอ.๒ ที่มีการประทับตราจากสภาวิชาชีพ หรือมีหนังสือรับรองหรือให้ความเห็นชอบหลักสูตร หากไม่มีให้ สป.อว. ขึ้นในระบบว่ายังไม่ผ่านการรับรองจากสภาวิชาชีพ (สีเหลือง)</li> <li>หลักฐานที่เป็นไฟล์แนบต้องเป็นปัจจุบัน ไม่ขาดอายุ และสามารถเปิดอ่านไฟล์ได้</li> <li>แนบไฟล์เอกสารอื่น ๆ เพื่อประกอบการพิจารณา ได้แก่ <ul style="list-style-type: none"> <li>หลักสูตรที่ต้องผ่านสภาวิชาชีพก่อน ต้องแนบเอกสารหลักฐานการรับรองจากสภาวิชาชีพ</li> <li>หลักสูตรที่จัดการเรียนการสอนนอกสถานที่ตั้ง ต้องแนบเอกสารผลการประเมินการจัดการศึกษานอกสถานที่ตั้ง</li> </ul> </li> </ul> |

หมายเหตุ : ข้อมูลในประเด็นสำคัญในระบบ CHECO ต้องตรวจสอบให้ถูกต้อง เพื่อให้หลักสูตรผ่านการพิจารณาความสอดคล้องตามเกณฑ์มาตรฐานหลักสูตรระดับอุดมศึกษาโดยเร่งด่วน ส่วนข้อมูลอื่น ๆ ในระบบ CHECO ที่ยังไม่ถูกต้อง จะอยู่ในขั้นตอนการรับรองมาตรฐานการอุดมศึกษาของหลักสูตรต่อไป  
สป.อว. (สำนักงานปลัดกระทรวงการอุดมศึกษา วิทยาศาสตร์ วิจัยและนวัตกรรม)



มหาวิทยาลัยมหิดล  
บัณฑิตวิทยาลัย  
มีคุณธรรมนำหน้า

## กำหนดการจัดทำ มคอ.๓ - มคอ.๗ ออนไลน์ ประจำปีการศึกษา ๒๕๖๔ และ ๒๕๖๕

---

กำหนดการทำ มคอ.๓ - มคอ.๗ ออนไลน์ ประจำปีการศึกษา ๒๕๖๔

| กิจกรรม                                                                          | ภาคต้น                 |           | ภาคปลาย                               |           | ภาคฤดูร้อน*              |            |
|----------------------------------------------------------------------------------|------------------------|-----------|---------------------------------------|-----------|--------------------------|------------|
|                                                                                  | เปิด                   | ปิด       | เปิด                                  | ปิด       | เปิด                     | ปิด        |
| เปิด-ปิดภาคการศึกษา                                                              | ๙ ส.ค. ๖๔              | ๓ ธ.ค. ๖๔ | ๑๐ ม.ค. ๖๕                            | ๖ พ.ค. ๖๕ | ๒๓ พ.ค. ๖๕               | ๑๕ ก.ค. ๖๕ |
| ลงทะเบียนเพิ่ม/ลด (วันสุดท้าย)                                                   | ๒๐ ส.ค. ๖๔             |           | ๒๑ ม.ค. ๖๕                            |           | ๒๗ พ.ค. ๖๕               |            |
| อาจารย์ผู้รับผิดชอบวิชาบันทึกและตรวจสอบ มคอ.๓-๔ ในระบบ TQF                       | ภายในวันที่ ๓ ก.ย. ๖๔  |           | ภายในวันที่ ๔ ก.พ. ๖๕                 |           | ภายในวันที่ ๑๐ มิ.ย. ๖๕  |            |
| ประธานหลักสูตรตรวจสอบและบันทึกข้อมูล มคอ.๓-๔ เข้าสู่ระบบและปิดการแก้ไข           | ภายในวันที่ ๘ ก.ย. ๖๔  |           | ภายในวันที่ ๙ ก.พ. ๖๕                 |           | ภายในวันที่ ๑๕ มิ.ย. ๖๕  |            |
| อาจารย์ผู้รับผิดชอบวิชาบันทึก มคอ.๕-๖ และ submit ให้ประธานหลักสูตร               | ๑๕ ก.ย. ๖๔ - ๓ ม.ค. ๖๕ |           | ๑๖ ก.พ. ๖๕ - ๖ มิ.ย. ๖๕               |           | ๒๒ มิ.ย. ๖๕ - ๑๕ ส.ค. ๖๕ |            |
| ประธานหลักสูตรให้ความเห็นใน มคอ.๕-๖ และกดบันทึกข้อมูลเข้าสู่ระบบและปิดการแก้ไข   | ภายในวันที่ ๑๗ ม.ค. ๖๕ |           | ภายในวันที่ ๒๐ มิ.ย. ๖๕               |           | ภายในวันที่ ๒๙ ส.ค. ๖๕   |            |
| ประธานหลักสูตรจัดทำ มคอ.๗ ผ่านระบบให้แล้วเสร็จ และกด Submit ให้คณบดี/ผู้อำนวยการ |                        |           | ภายในวันที่ ๑๓ ก.ย. ๖๕                |           |                          |            |
| คณบดี/ผู้อำนวยการ หรือผู้ที่ได้รับมอบหมายให้ความเห็นใน มคอ.๗ ผ่านระบบ            |                        |           | ภายในวันที่ ๑๓ ต.ค. ๖๕                |           |                          |            |
| บัณฑิตวิทยาลัยสรุปรายงาน มคอ.๗ ต่อที่ประชุมสภามหาวิทยาลัย                        |                        |           | ที่ประชุมสภามหาวิทยาลัย เดือน พ.ย. ๖๕ |           |                          |            |

กำหนดการทำ มคอ.๓ - มคอ.๗ ออนไลน์ ประจำปีการศึกษา ๒๕๖๕

| กิจกรรม                                                                          | ภาคต้น                 |           | ภาคปลาย                               |           | ภาคฤดูร้อน*              |            |
|----------------------------------------------------------------------------------|------------------------|-----------|---------------------------------------|-----------|--------------------------|------------|
|                                                                                  | เปิด                   | ปิด       | เปิด                                  | ปิด       | เปิด                     | ปิด        |
| เปิด-ปิดภาคการศึกษา                                                              | ๘ ส.ค. ๖๕              | ๒ ธ.ค. ๖๕ | ๙ ม.ค. ๖๖                             | ๕ พ.ค. ๖๖ | ๒๒ พ.ค. ๖๖               | ๑๔ ก.ค. ๖๖ |
| ลงทะเบียนเพิ่ม/ลด (วันสุดท้าย)                                                   | ๑๙ ส.ค. ๖๕             |           | ๒๐ ม.ค. ๖๖                            |           | ๒๖ พ.ค. ๖๖               |            |
| อาจารย์ผู้รับผิดชอบวิชาบันทึกและตรวจสอบ มคอ.๓-๔ ในระบบ TQF                       | ภายในวันที่ ๒ ก.ย. ๖๕  |           | ภายในวันที่ ๓ ก.พ. ๖๖                 |           | ภายในวันที่ ๙ มิ.ย. ๖๖   |            |
| ประธานหลักสูตรตรวจสอบและบันทึกข้อมูล มคอ.๓-๔ เข้าสู่ระบบและปิดการแก้ไข           | ภายในวันที่ ๗ ก.ย. ๖๕  |           | ภายในวันที่ ๘ ก.พ. ๖๖                 |           | ภายในวันที่ ๑๔ มิ.ย. ๖๖  |            |
| อาจารย์ผู้รับผิดชอบวิชาบันทึก มคอ.๕-๖ และ submit ให้ประธานหลักสูตร               | ๑๔ ก.ย. ๖๕ - ๒ ม.ค. ๖๖ |           | ๑๕ ก.พ. ๖๖ - ๕ มิ.ย. ๖๖               |           | ๒๑ มิ.ย. ๖๖ - ๑๔ ส.ค. ๖๖ |            |
| ประธานหลักสูตรให้ความเห็นใน มคอ.๕-๖ และกดบันทึกข้อมูลเข้าสู่ระบบและปิดการแก้ไข   | ภายในวันที่ ๑๖ ม.ค. ๖๖ |           | ภายในวันที่ ๑๙ มิ.ย. ๖๖               |           | ภายในวันที่ ๒๘ ส.ค. ๖๖   |            |
| ประธานหลักสูตรจัดทำ มคอ.๗ ผ่านระบบให้แล้วเสร็จ และกด Submit ให้คณบดี/ผู้อำนวยการ |                        |           | ภายในวันที่ ๑๒ ก.ย. ๖๖                |           |                          |            |
| คณบดี/ผู้อำนวยการ หรือผู้ที่ได้รับมอบหมายให้ความเห็นใน มคอ.๗ ผ่านระบบ            |                        |           | ภายในวันที่ ๑๒ ต.ค. ๖๖                |           |                          |            |
| บัณฑิตวิทยาลัยสรุปรายงาน มคอ.๗ ต่อที่ประชุมสภามหาวิทยาลัย                        |                        |           | ที่ประชุมสภามหาวิทยาลัย เดือน พ.ย. ๖๖ |           |                          |            |



มหาวิทยาลัยมหิดล  
Mahidol University  
*Wisdom of the Land*

# ๓. ด้านทุนการศึกษาและ กิจกรรมนักศึกษา

---



มหาวิทยาลัยมหิดล  
บัณฑิตวิทยาลัย  
มีคุณธรรมนำหน้า

ประกาศมหาวิทยาลัยมหิดลเรื่อง  
ทุน Scholarships for Ph.D. Student พ.ศ. ๒๕๖๕

---



ประกาศมหาวิทยาลัยมหิดล  
เรื่อง ทุน Scholarships for Ph.D. Student  
พ.ศ. ๒๕๖๕

โดยที่เป็นการสมควรกำหนดหลักเกณฑ์และวิธีการจัดสรรทุน Scholarships for Ph.D. Student ให้เหมาะสม

อาศัยอำนาจตามความในข้อ ๒๒.๗ และข้อ ๒๓ ของประกาศมหาวิทยาลัยมหิดล เรื่องหลักเกณฑ์และวิธีการรับเงิน การเก็บรักษาเงิน การเบิกเงิน การจ่ายเงินและการควบคุมดูแลการจ่ายเงิน พ.ศ. ๒๕๕๑ และที่แก้ไขเพิ่มเติม ซึ่งออกตามความในข้อ ๓๘ ของข้อบังคับมหาวิทยาลัยมหิดล ว่าด้วยการบริหารงบประมาณและการเงิน พ.ศ. ๒๕๕๑ และที่แก้ไขเพิ่มเติม อธิการบดีจึงออกประกาศกำหนดหลักเกณฑ์ วิธีการ และเงื่อนไขการขอรับทุน การเบิกจ่ายเงินทุนไว้ดังนี้

ข้อ ๑ ในประกาศนี้

“มหาวิทยาลัย” หมายความว่า มหาวิทยาลัยมหิดล

“อธิการบดี” หมายความว่า อธิการบดีมหาวิทยาลัยมหิดล

“ทุน” หมายความว่า ทุน Scholarships for Ph.D. Student

“คณะกรรมการ” หมายความว่า คณะกรรมการพิจารณาจัดสรรทุน Scholarships for Ph.D.

Student

ข้อ ๒ วัตถุประสงค์

เพื่อสนับสนุนการเพิ่มจำนวนของนักศึกษาปริญญาเอก พร้อมทั้งส่งเสริมให้นักศึกษาปริญญาเอกสามารถผลิตผลงานที่มีคุณภาพสูงและตีพิมพ์เผยแพร่ในวารสารวิชาการในฐานข้อมูลชั้นนำระดับนานาชาติ เช่น Scopus หรือ Web of Science เพื่อผลักดันการเลื่อนอันดับ Ranking ของมหาวิทยาลัยให้ดีขึ้นอย่างต่อเนื่อง

ข้อ ๓ มหาวิทยาลัยจะจัดสรรทุนเพื่อเป็นค่าใช้จ่ายตามระยะเวลาการศึกษาของนักศึกษาปริญญาเอก ดังนี้

๓.๑ ค่าใช้จ่าย ประกอบด้วย

(๑) ค่าเล่าเรียน (เหมาจ่าย) และค่าใช้จ่ายอื่น ๆ ที่เกี่ยวข้องกับการศึกษา ตามที่อาจารย์ที่ปรึกษาซึ่งเป็นผู้รับทุนเห็นสมควร โดยจ่ายตามจริง ไม่เกิน ๑๒๐,๐๐๐ บาทต่อปี

(๒) ค่าใช้จ่ายรายเดือน เดือนละ ๑๕,๐๐๐ บาท (ไม่เกิน ๑๘๐,๐๐๐ บาทต่อปี)

๓.๒ ระยะเวลาการรับทุน

(๑) ผู้ที่เข้าศึกษาระดับปริญญาเอกด้วยวุฒิปริญญาตรี ให้จัดสรรเป็นระยะเวลา ๔ ปี

(๒) ผู้ที่เข้าศึกษาระดับปริญญาเอกด้วยวุฒิปริญญาโท ให้จัดสรรเป็นระยะเวลา ๓ ปี



ทั้งนี้มหาวิทยาลัยจะจัดสรรทุนตามการพิจารณาของคณะกรรมการให้กับอาจารย์ที่ปรึกษาซึ่งเป็นผู้รับ  
ทุน รายละ ๑ ทุนต่อปี (กรณีที่มิอาจารย์ที่ปรึกษายื่นขอรับทุนน้อย อาจพิจารณาจัดสรรทุนนักศึกษาปริญญา  
เอกมากกว่า ๑ รายต่ออาจารย์ที่ปรึกษา ๑ ท่าน ตามคณะกรรมการพิจารณาเห็นสมควร)

ข้อ ๔ คุณสมบัติของอาจารย์ที่ปรึกษาผู้มีสิทธิขอรับทุน

๔.๑ เป็นข้าราชการ พนักงานมหาวิทยาลัย พนักงานมหาวิทยาลัย (ส่วนงาน) หรือ ลูกจ้างของ  
มหาวิทยาลัยซึ่งปฏิบัติงานในตำแหน่งอาจารย์ หรือนักวิจัย หรือผู้เชี่ยวชาญที่ปฏิบัติงานด้านวิจัย สังกัด  
มหาวิทยาลัย ที่สามารถเป็นอาจารย์ผู้ควบคุมวิทยานิพนธ์ปริญญาเอกหลักของนักศึกษาปริญญาเอก ตาม  
ข้อบังคับมหาวิทยาลัยมหิดล ว่าด้วยการศึกษาระดับบัณฑิตศึกษา พ.ศ. ๒๕๖๓

๔.๒ มีสัญชาติไทย หรือ ต่างประเทศ

๔.๓ มีประสบการณ์การทำวิจัยอย่างต่อเนื่อง โดยมีผลงานวิจัยตีพิมพ์เป็นชื่อแรกหรือเป็น  
Corresponding author ในวารสารวิชาการระดับนานาชาติ Q1 ที่อยู่ในฐานข้อมูลชั้นนำ เช่น Scopus หรือ  
Web of Science อย่างน้อย ๓ เรื่อง ในรอบ ๕ ปีที่ผ่านมา

๔.๔ มี H5 index ตั้งแต่ ๕ ขึ้นไป ในกรณีที่มิ H5 index ต่ำกว่า ๕ โดยมี track record ที่ดี  
สามารถเสนอให้คณะกรรมการพิจารณาเป็นรายกรณี

๔.๕ มีศักยภาพและประสบการณ์ในการบริหารโครงการวิจัย โดยเป็นหัวหน้าโครงการวิจัยที่  
ได้รับทุนสนับสนุนโครงการวิจัยจากแหล่งทุนภายนอกมหาวิทยาลัยมีระยะเวลาไม่ต่ำกว่า ๒ ปี และทำร่วมกับ  
นักวิจัยตั้งแต่ ๒ คน ขึ้นไป

๔.๖ ไม่เป็นผู้อยู่ระหว่างการรับทุนที่ให้การสนับสนุนค่าเล่าเรียน ค่าใช้จ่าย หรือทุนอื่นที่มี  
ลักษณะเดียวกันสำหรับนักศึกษาปริญญาเอกคนเดียวกัน จากแหล่งทุนอื่นภายในประเทศ หรือจากองค์กร  
ต่างประเทศ และ

๔.๗ มีเวลาให้คำปรึกษา และกำกับดูแลนักศึกษาปริญญาเอกให้สามารถสำเร็จการศึกษาได้  
ตามระยะเวลารับทุน

ข้อ ๕ คุณสมบัติของนักศึกษาปริญญาเอกผู้มีสิทธิขอรับทุน

๕.๑ มีอายุไม่เกิน ๔๐ ปี (นับถึงวันที่สิ้นสุดการรับสมัครจากอาจารย์ที่ปรึกษาซึ่งเป็นผู้รับทุน)

๕.๒ เป็นนักศึกษาชาวไทยหรือชาวต่างประเทศที่สำเร็จการศึกษาในระดับปริญญาตรีหรือ  
ปริญญาโท (ไม่นับวุฒิบัณฑิตหรือเทียบเท่า)

๕.๓ มีเกรดเฉลี่ยสะสม ดังนี้

(๑) ผู้สำเร็จการศึกษาระดับปริญญาตรี มีเกรดเฉลี่ยสะสมไม่น้อยกว่า ๓.๒๕

(๒) ผู้สำเร็จการศึกษาระดับปริญญาโท มีเกรดเฉลี่ยสะสมไม่น้อยกว่า ๓.๕

๕.๔ มีผลคะแนนภาษาอังกฤษอย่างใดอย่างหนึ่ง และเป็นผลคะแนนที่มีระยะเวลาไม่เกิน ๒ ปี  
(นับถึงวันที่สิ้นสุดการรับสมัครจากอาจารย์ที่ปรึกษาซึ่งเป็นผู้รับทุน) โดยมีผลคะแนนไม่ต่ำกว่าเกณฑ์ที่  
มหาวิทยาลัยกำหนด ดังนี้

(๑) คะแนน IELTS (Academic Module) ไม่ต่ำกว่า ๖ คะแนน

(๒) คะแนน TOEFL iBT (Internet Based) ไม่ต่ำกว่า ๗๙ คะแนน

(๓) คะแนน MU GRAD Plus (MU GRAD Test + Speaking) ไม่ต่ำกว่า ๙๐ คะแนน

๕.๕ ไม่เป็นผู้อยู่ระหว่างการรับทุนที่มีลักษณะเดียวกับประกาศนี้จากแหล่งทุนอื่นภายในประเทศ หรือจากองค์กรต่างประเทศ

๕.๖ มีสุขภาพแข็งแรง และไม่เป็นโรคติดต่อ

ข้อ ๖ ภาระหน้าที่ของอาจารย์ที่ปรึกษาและนักศึกษาปริญญาเอก

๖.๑ อาจารย์ที่ปรึกษาผู้ได้รับทุนมีภาระหน้าที่

(๑) ต้องทำสัญญารับทุนกับมหาวิทยาลัยปีต่อปี ภายใน ๑๕ วันหลังจากได้รับอนุมัติให้ได้รับทุน

(๒) รับสมัครนักศึกษาปริญญาเอกที่มีคุณสมบัติตามที่กำหนดไว้ภายใน ๓ เดือนหลังจากอาจารย์ที่ปรึกษาซึ่งเป็นผู้รับทุนทำสัญญารับทุนกับมหาวิทยาลัยเรียบร้อยแล้ว

(๓) ให้คำปรึกษา และกำกับดูแลนักศึกษาปริญญาเอกให้สามารถสำเร็จการศึกษาตามเงื่อนไขการรับทุนของมหาวิทยาลัย

(๔) ควบคุมดูแลนักศึกษาปริญญาเอกให้เป็นไปตามสัญญารับทุนและดูแลการใช้เงินทุนโดยจัดทำบัญชีรับ-จ่ายเงินและเก็บหลักฐานการใช้เงินตามระเบียบของส่วนงานหรือมหาวิทยาลัยเพื่อให้มหาวิทยาลัยและหน่วยงานที่เกี่ยวข้องสามารถตรวจสอบได้

(๕) แจ้งให้มหาวิทยาลัยทราบล่วงหน้าเป็นลายลักษณ์อักษร หากอาจารย์ที่ปรึกษาซึ่งเป็นผู้รับทุนประสงค์จะลาออกหรือการรับทุน

๖.๒ นักศึกษาปริญญาเอกที่ได้รับทุนมีภาระหน้าที่

(๑) ต้องเป็นนักศึกษาเต็มเวลาตลอดระยะเวลาการรับทุน

(๒) ทำเกรดเฉลี่ยสะสมไม่น้อยกว่า ๓.๕ ในแต่ละภาคการศึกษา

(๓) จัดทำรายงานผลการศึกษาและรายงานความก้าวหน้าของวิทยานิพนธ์ระหว่างการรับทุน โดยผ่านความเห็นชอบจากอาจารย์ที่ปรึกษาซึ่งเป็นผู้รับทุน ให้แก่คณะกรรมการภายใน ๓๐ วันหลังสิ้นภาคการศึกษา ทุกภาคการศึกษา

(๔) ต้องมีบทความปริทัศน์ (Review Article) ตีพิมพ์ในวารสารวิชาการระดับนานาชาติ Q1 อย่างน้อย ๑ บทความ ภายในปีการศึกษาที่ ๒

(๕) ก่อนสำเร็จการศึกษาต้องผลิตผลงานวิจัยตีพิมพ์ในวารสารวิชาการระดับนานาชาติ Q1 อย่างน้อย ๑ เรื่อง โดยเป็นชื่อแรกของงานวิจัย และต้องระบุข้อความในกิตติกรรมประกาศว่า “การวิจัยนี้ได้รับทุน Scholarships for Ph.D. Student จากมหาวิทยาลัยมหิดล” (“The research project was partially supported by Scholarships for Ph.D. Student from Mahidol University”)

(๖) หากนักศึกษาปริญญาเอก เป็นชาวต่างประเทศที่มีความจำเป็นต้องเลื่อนกำหนดการเดินทางมาประเทศไทย อาจารย์ที่ปรึกษาซึ่งเป็นผู้รับทุน ต้องทำเรื่องขออนุมัติเปลี่ยนแปลงวันเดินทางมายังมหาวิทยาลัย และต้องได้รับอนุมัติจากมหาวิทยาลัยก่อนวีซ่า (VISA) หมดอายุ

ข้อ ๗ การยุติการให้ทุน

๗.๑ คุณสมบัติของอาจารย์ที่ปรึกษาซึ่งเป็นผู้รับทุน ไม่เป็นไปตามเกณฑ์ที่กำหนด หรือมีภาระงานหรือผลงานไม่เป็นไปตามที่กำหนด

๗.๒ นักศึกษาปริญญาเอกพ้นสภาพการเป็นนักศึกษา

๗.๓ นักศึกษาปริญญาเอกยุคหรือลาพักการศึกษาหรือออกนอกประเทศไทยมากกว่า ๒ เดือน โดยไม่มีเหตุผลอันควร

๗.๔ มีเกรดเฉลี่ยสะสมน้อยกว่า ๓.๕ ติดต่อกัน ๒ ภาคการศึกษา

๗.๕ กรณีที่นักศึกษาปริญญาเอกไม่สามารถรายงานผลการศึกษา หรือรายงานความก้าวหน้าของวิทยานิพนธ์ หรือไม่สามรถตีพิมพ์บทความปริทัศน์ (Review Article) ภายในระยะเวลาที่กำหนด ไม่ว่าจะกรณีใด ๆ มหาวิทยาลัยจะยุติการให้ทุน ยกเว้นมีสาเหตุที่จำเป็นโดยอาจารย์ที่ปรึกษาซึ่งเป็นผู้รับทุนพิจารณาเห็นสมควร และอาจารย์ที่ปรึกษาซึ่งเป็นผู้รับทุน ต้องทำหนังสือชี้แจงเหตุผล โดยหัวหน้าส่วนงานเป็นผู้รับรองมายังมหาวิทยาลัย โดยมหาวิทยาลัยจะพิจารณาเป็นรายกรณี

๗.๖ มีความประพฤติไม่เหมาะสมตามจรรยาบรรณนักศึกษาและจรรยาบรรณนักวิจัย

๗.๗ อาจารย์ที่ปรึกษาซึ่งเป็นผู้รับทุน และคณะกรรมการพิจารณาแล้วเห็นสมควรยุติการให้ทุน

๗.๘ อาจารย์ที่ปรึกษาซึ่งเป็นผู้รับทุนประสงค์สละสิทธิ์การรับทุน

#### ข้อ ๘ วิธีการสมัครขอรับทุน

อาจารย์ที่ปรึกษาที่ประสงค์สมัครขอรับทุนต้องส่งประวัติของตนเอง และเอกสารการสมัครตามรายละเอียดข้อ ๔ โดย download แบบฟอร์มได้ที่เว็บไซต์กองแผนงานเพื่อเสนอขอรับทุน และส่งประวัติมายังกองแผนงาน สำนักงานอธิการบดี ภายในวันที่ ๒๘ กุมภาพันธ์ พ.ศ. ๒๕๖๕ โดยผ่านความเห็นชอบของหัวหน้าส่วนงานหรือผู้มีอำนาจที่ได้รับมอบหมายจากหัวหน้าส่วนงาน

#### ข้อ ๙ การพิจารณาและการคัดเลือก

ให้คณะกรรมการพิจารณาคัดเลือกอาจารย์ที่ปรึกษาซึ่งเป็นผู้สมัครขอรับทุน โดยพิจารณาคัดเลือกจากหลักเกณฑ์ที่กำหนดไว้ในประกาศนี้ และประกาศผลการพิจารณาโดยทำเป็นประกาศมหาวิทยาลัยภายใน ๑๕ วัน นับแต่วันปิดการรับสมัคร (วันที่ ๒๘ กุมภาพันธ์ พ.ศ. ๒๕๖๕)

ข้อ ๑๐ การเบิกจ่ายเงินทุน มหาวิทยาลัยจะดำเนินการเบิกจ่ายเงินทุนเมื่ออาจารย์ที่ปรึกษาผู้ได้รับทุนตามประกาศมหาวิทยาลัยได้ทำสัญญารับทุนกับมหาวิทยาลัยและมีนักศึกษาปริญญาเอกในกำกับดูแลแล้ว ดังนี้

๑๐.๑ มหาวิทยาลัยตัดโอนเงินทุนให้ส่วนงานทุกปีตามระยะเวลาสัญญารับทุน และให้ส่วนงานเบิกจ่าย ค่าเล่าเรียน (เหมาจ่าย) และค่าใช้จ่ายอื่น ๆ ที่เกี่ยวข้องกับการศึกษา ไม่เกิน ๑๒๐,๐๐๐ บาทต่อปี ตามที่อาจารย์ที่ปรึกษาซึ่งเป็นผู้รับทุนเห็นสมควร (อาจารย์ที่ปรึกษาซึ่งเป็นผู้รับทุนต้องเบิกจ่ายเงินตามหลักฐานที่จ่ายจริงตามแบบหรือแนวปฏิบัติในการเบิกเงินของส่วนงานหรือของมหาวิทยาลัย)

๑๐.๒ มหาวิทยาลัยตัดโอนเงินทุนให้ส่วนงานคราวละ ๖ เดือน และให้ส่วนงานเบิกจ่ายให้นักศึกษาปริญญาเอกเป็นค่าใช้จ่ายรายเดือน เดือนละ ๑๕,๐๐๐ บาท (ไม่เกิน ๑๘๐,๐๐๐ บาทต่อปี) (นักศึกษาปริญญาเอกต้องลงลายมือชื่อเป็นผู้รับเงินในใบสำคัญรับเงินตามแบบฟอร์มของส่วนงานหรือมหาวิทยาลัย และแนบสำเนาบัตรประชาชนพร้อมเซ็นสำเนาถูกต้องทุกเดือนที่ได้รับค่าใช้จ่าย)

ข้อ ๑๑ เมื่อสิ้นสุดสัญญาหรือระยะเวลาให้ทุนสิ้นสุดลง หรือมหาวิทยาลัยยุติการให้ทุน หากมีเงินคงเหลือในข้อ ๑๐.๑ และ ๑๐.๒ ให้ส่วนงานส่งคืนเงินต้นคงเหลือแก่มหาวิทยาลัยภายใน ๓๐ วันนับแต่วันสิ้นสุดสัญญาหรือยุติการให้ทุน

กรณีที่อาจารย์ที่ปรึกษาซึ่งเป็นผู้รับทุนสละสิทธิ์การรับทุน จะต้องคืนทุนที่ได้รับไปแล้วให้แก่มหาวิทยาลัยทั้งหมดหรือบางส่วนโดยทันที เงื่อนไขการคืนทุนให้เป็นอำนาจหน้าที่ของคณะกรรมการที่จะพิจารณาและเสนออธิการบดีอนุมัติ

ข้อ ๑๒ ลิขสิทธิ์ สิทธิบัตร หรือทรัพย์สินทางปัญญาที่เกิดขึ้นจากการได้รับทุน รวมทั้งผลประโยชน์ ซึ่งเกิดจากการนำผลการวิจัยไปใช้เชิงพาณิชย์ให้เป็นไปตามที่มหาวิทยาลัยกำหนด

ข้อ ๑๓ ในกรณีที่มีปัญหาเกี่ยวกับการปฏิบัติตามประกาศนี้ให้อยู่ในดุลยพินิจอธิการบดีเป็นผู้มีอำนาจวินิจฉัยสั่งการ ตามข้อเสนอแนะของคณะกรรมการและให้ถือเป็นที่สุด

ทั้งนี้ตั้งแต่บัดนี้ เป็นต้นไป

ประกาศ ณ วันที่ ๒๐ มกราคม พ.ศ. ๒๕๖๕

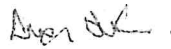

(ศาสตราจารย์ นายแพทย์บรรจง มไหสวริยะ)

อธิการบดีมหาวิทยาลัยมหิดล



# Scholarship for doctoral students for fiscal year 2022 – (draft plan)

from Office of the President  
Mahidol University

# Scholarship for **doctoral students** from Office of the President, Mahidol University

Scholarships for Ph.D. Student วงเงิน 20,000,000 บาท ปีงบประมาณ พ.ศ. 2565

(ร่าง)

## สาขาวิชาสำหรับการจัดสรรทุน

1. วิทยาศาสตร์สุขภาพ
2. วิทยาศาสตร์เทคโนโลยี
3. สังคมศาสตร์และมนุษยศาสตร์

จำนวนทุน 60 ทุน

จัดสรรทุนละ 300,000 บาท/ ปี

โดยแบ่งเป็นค่าใช้จ่าย ดังนี้

1. ค่าเล่าเรียน (เหมาจ่าย) 120,000 บาท/ปี ?
2. ค่าใช้จ่ายรายเดือน เดือนละ 15,000 บาท

# Eligible criteria – lecturer

1. a lecturer or researcher who is qualified to be a major advisor for doctoral students
2. either Thai or foreign nationality
3. Have continuous research experience with **research papers** published as a first name or corresponding author in **at least 3 Q1 international academic journals** listed in leading databases such as Scopus or Web of Science in the past 5 years
4. Having an **H5 index of 5** or more. In case of having an H5 index of less than 5 with a good track record, it can be proposed to the committee for consideration on a case-by-case basis
5. Have potential and experience in research project management by being the head of a research project that is funded by a research project from outside the university for a period of not less than 2 years and working with 2 or more researchers
6. **Not being a person in the process of receiving other scholarship** that supports tuition fees, expenses or similar scholarships for doctoral students from other sources within the country or from foreign organizations
7. Have time to give advice and supervising doctoral students to be able to complete their studies within the duration of the scholarship

# Eligible criteria - student

1. Age not over 40 years
2. a **Thai** or **international student** who has completed a bachelor's or master's degree (not counting diplomas or equivalent)
3. have a cumulative GPA of:
  1. no less than **3.25** for Graduates with a **bachelor's degree**
  2. no less than **3.5** for Graduates with a **Master's degree**
4. An English language score of **IELTS** (Academic Module) Band 6 or higher
5. Not being a person in the process of receiving funds from other sources of funding within the country or from foreign organizations
6. Having good health and no infectious diseases



# Coverage of scholarship

- Tuition fees (flat rate) and other expenses - 120,000 THB per year
- Monthly allowance for student - 15,000 THB per month
- Coverage of 3 years for students with Master's degree and 4 years for students with Bachelor's degree

# Scholarship conditions

## for advisor

- The university will allocate scholarships to **advisors**
- The **advisor must have a scholarship contract** with the university year by year
- After the advisor who is the recipient of the scholarship has completed the scholarship contract with the university, **students must apply within 3 months.**

## for student

- A **doctoral student** who receives a scholarship:
  - must be a **full-time student** throughout the scholarship period
  - maintains a **cGPA of not less than 3.5** in each semester
  - prepares a study report and a thesis work progress report during the scholarship
  - There must be at least **one Review Article published** in an international academic journal Q1 **within the second academic year**
  - Before graduation, **at least one research paper** must be published in an international academic journal **Q1**

## Consideration and Selection

- The selection committee shall consider and select **an advisor** who is the recipient of the scholarship

## Disbursement of the funds

- **The university** will transfer the funds to the respective **faculty** for disbursement to the **advisor** who is the recipient of the scholarship
  - Tuition fee (flat fee) and other expenses THB 120,000 per year to be transferred every year according to the scholarship contract.
  - Student's monthly allowance of THB 15,000 per month will be disbursed for every **6 months**. The faculty distributes the disbursement to the advisor on a monthly basis



Mahidol University  
Faculty of Graduate Studies

# Thank You





มหาวิทยาลัยมหิดล  
บัณฑิตวิทยาลัย  
มีคุณธรรมนำหน้า

ประกาศ “กองทุนเงินให้กู้ยืมเพื่อการศึกษา (กยศ.)”

---



**ประกาศกองทุนเงินให้กู้ยืมเพื่อการศึกษา**  
**เรื่อง กำหนดการให้กู้ยืมเงินกองทุนเงินให้กู้ยืมเพื่อการศึกษา ประจำปีการศึกษา 2565**

โดยที่เป็นการสมควรกำหนดระยะเวลาดำเนินการให้กู้ยืมเงินกองทุนเงินให้กู้ยืมเพื่อการศึกษา ประจำปีการศึกษา 2565 รวมถึงแนวปฏิบัติการดำเนินงานในระบบกองทุนเงินให้กู้ยืมเพื่อการศึกษาแบบดิจิทัล (DSL) และแนวปฏิบัติการส่งเอกสารสัญญาให้ผู้บริหารและจัดการเงินให้กู้ยืม คณะกรรมการกองทุนเงินให้กู้ยืมเพื่อการศึกษา ในการประชุมครั้งที่ 12/2564 เมื่อวันที่ 28 ธันวาคม 2564 ได้มีมติเห็นชอบกำหนดการให้กู้ยืมเงินกองทุนเงินให้กู้ยืมเพื่อการศึกษา ประจำปีการศึกษา 2565 กองทุนจึงแจ้งกำหนดการให้กู้ยืมเงินสำหรับปีการศึกษา 2565 ดังนี้

สำหรับสถานศึกษาทั่วไป

| ขั้นตอน                                                                                                                        | กำหนดเวลา                   |
|--------------------------------------------------------------------------------------------------------------------------------|-----------------------------|
| <b>ภาคเรียนที่ 1</b>                                                                                                           |                             |
| 1. สถานศึกษาบันทึกปฏิทินการศึกษา (เฉพาะสถานศึกษาระดับอุดมศึกษา) ค่าใช้จ่ายตามหลักสูตร และรายงานสถานภาพการศึกษาของผู้กู้ยืมเงิน | ตั้งแต่วันที่ 1 เม.ย. 2565  |
| 2. ผู้กู้ยืมเงินลงทะเบียนขอรหัสเข้าใช้งาน กยศ. Connect / ระบบกองทุนเงินให้กู้ยืมเพื่อการศึกษาแบบดิจิทัล (DSL)                  | 1 เม.ย.- 31 ก.ค. 2565       |
| 3. ผู้กู้ยืมเงินรายใหม่ ยื่นแบบคำขอกู้ยืมเงิน สถานศึกษาตรวจสอบแบบคำขอกู้ยืมเงิน                                                |                             |
| 4. สถานศึกษาบันทึกค่าใช้จ่ายตามจริงของผู้กู้ยืมเงิน                                                                            |                             |
| 5. ผู้กู้ยืมเงินรายใหม่ จัดทำสัญญากู้ยืมเงิน                                                                                   | 1 เม.ย. - 31 ส.ค. 2565      |
| 6. ผู้กู้ยืมเงินรายใหม่/รายเก่า ยื่นแบบยืนยันการเบิกเงินกู้ยืม และลงนามแบบยืนยันเบิกเงินกู้ยืม                                 |                             |
| 7. สถานศึกษาจัดส่งเอกสารสัญญากู้ยืมเงินและแบบยืนยันการเบิกเงินกู้ยืมให้ผู้บริหารและจัดการเงินให้กู้ยืม                         | ไม่เกินวันที่ 15 ก.ย. 2565  |
| <b>ภาคเรียนที่ 2</b>                                                                                                           |                             |
| 1. สถานศึกษาบันทึกค่าใช้จ่ายตามจริงของผู้กู้ยืมเงิน                                                                            | 1 ก.ย. 2565 -               |
| 2. ผู้กู้ยืมเงินยื่นแบบยืนยันการเบิกเงินกู้ยืม และลงนามแบบยืนยันเบิกเงินกู้ยืม                                                 | 31 ม.ค. 2566                |
| 3. สถานศึกษาจัดส่งเอกสารแบบยืนยันการเบิกเงินกู้ยืมให้ผู้บริหารและจัดการเงินให้กู้ยืม                                           | ไม่เกินวันที่ 15 ก.พ. 2566  |
| <b>ภาคเรียนที่ 3*</b>                                                                                                          |                             |
| 1. สถานศึกษาบันทึกค่าใช้จ่ายตามจริงของผู้กู้ยืมเงิน                                                                            | 1 ม.ค. - 31 มี.ค. 2566      |
| 2. ผู้กู้ยืมเงินยื่นแบบยืนยันการเบิกเงินกู้ยืม และลงนามแบบยืนยันเบิกเงินกู้ยืม                                                 |                             |
| 3. สถานศึกษาจัดส่งเอกสารแบบยืนยันการเบิกเงินกู้ยืมให้ผู้บริหารและจัดการเงินให้กู้ยืม                                           | ไม่เกินวันที่ 15 เม.ย. 2566 |

\* สำหรับสถานศึกษาที่มีการจัดการเรียนการสอนแบบ 3 ภาคเรียน

สำหรับสถานศึกษาแบบอาเขียน

| ขั้นตอน                                                                                                                        | กำหนดเวลา                   |
|--------------------------------------------------------------------------------------------------------------------------------|-----------------------------|
| <b>ภาคเรียนที่ 1</b>                                                                                                           |                             |
| 1. สถานศึกษาบันทึกปฏิทินการศึกษา (เฉพาะสถานศึกษาระดับอุดมศึกษา) ค่าใช้จ่ายตามหลักสูตร และรายงานสถานภาพการศึกษาของผู้กู้ยืมเงิน | ตั้งแต่วันที่ 1 มิ.ย. 2565  |
| 2. ผู้กู้ยืมเงินลงทะเบียนขอรหัสเข้าใช้งาน กยศ. Connect / ระบบกองทุนเงินให้กู้ยืมเพื่อการศึกษาแบบดิจิทัล (DSL)                  | 1 มิ.ย. – 30 ก.ย. 2565      |
| 3. ผู้กู้ยืมเงินรายใหม่ยื่นแบบคำขอกู้ยืมเงิน สถานศึกษาตรวจสอบแบบคำขอกู้ยืมเงิน                                                 |                             |
| 4. สถานศึกษาบันทึกค่าใช้จ่ายตามจริงของผู้กู้ยืมเงิน                                                                            |                             |
| 5. ผู้กู้ยืมเงินรายใหม่ จัดทำสัญญากู้ยืมเงิน                                                                                   | 1 มิ.ย. – 31 ต.ค. 2565      |
| 6. ผู้กู้ยืมเงินรายใหม่/รายเก่า ยื่นแบบยืนยันการเบิกเงินกู้ยืม และลงนามแบบยืนยันเบิกเงินกู้ยืม                                 |                             |
| 7. สถานศึกษาจัดส่งเอกสารสัญญากู้ยืมเงินและแบบยืนยันการเบิกเงินกู้ยืมให้ผู้บริหารและจัดการเงินให้กู้ยืม                         | ไม่เกินวันที่ 15 พ.ย. 2565  |
| <b>ภาคเรียนที่ 2</b>                                                                                                           |                             |
| 1. สถานศึกษาบันทึกค่าใช้จ่ายตามจริงของผู้กู้ยืมเงิน                                                                            | 1 พ.ย. 2565 –               |
| 2. ผู้กู้ยืมเงินยื่นแบบยืนยันการเบิกเงินกู้ยืม และลงนามแบบยืนยันเบิกเงินกู้ยืม                                                 | 31 มี.ค. 2566               |
| 3. สถานศึกษาจัดส่งเอกสารแบบยืนยันการเบิกเงินกู้ยืมให้ผู้บริหารและจัดการเงินให้กู้ยืม                                           | ไม่เกินวันที่ 15 เม.ย. 2566 |
| <b>ภาคเรียนที่ 3*</b>                                                                                                          |                             |
| 1. สถานศึกษาบันทึกค่าใช้จ่ายตามจริงของผู้กู้ยืมเงิน                                                                            | 1 เม.ย. – 30 มิ.ย. 2566     |
| 2. ผู้กู้ยืมเงินยื่นแบบยืนยันการเบิกเงินกู้ยืม และลงนามแบบยืนยันเบิกเงินกู้ยืม                                                 |                             |
| 3. สถานศึกษาจัดส่งเอกสารแบบยืนยันการเบิกเงินกู้ยืมให้ผู้บริหารและจัดการเงินให้กู้ยืม                                           | ไม่เกินวันที่ 15 ก.ค. 2566  |

\* สำหรับสถานศึกษาที่มีการจัดการเรียนการสอนแบบ 3 ภาคเรียน

1. แนวปฏิบัติการดำเนินงานในระบบกองทุนเงินให้กู้ยืมเพื่อการศึกษาแบบดิจิทัล (DSL)

1.1 ขั้นตอนการดำเนินงานของสถานศึกษา

การเตรียมการก่อนการให้กู้ยืม

1) สถานศึกษาบันทึกข้อมูลภายในระยะเวลาที่กองทุนกำหนดในระบบ DSL ดังนี้

- บันทึกปฏิทินการเปิด-ปิดภาคเรียนของสถานศึกษา ทุกภาคเรียน (เฉพาะสถานศึกษาระดับอุดมศึกษา)
- บันทึกค่าใช้จ่ายหรืออัตราค่าเล่าเรียนตามหลักสูตรที่สถานศึกษามีประกาศเรียกเก็บ ทุกหลักสูตร

ทุกระดับการศึกษา

- บันทึกสถานภาพการศึกษาของผู้กู้ยืมเงิน เช่น สำเร็จการศึกษา ศึกษาต่อ พักการเรียน หรือ ลาออก

การดำเนินการระหว่างการให้กู้ยืม

2) สถานศึกษาตรวจสอบแบบคำขอกู้ยืมเงิน ตรวจสอบคุณสมบัติทั่วไป ลักษณะต้องห้าม คุณสมบัติเฉพาะ

ตามที่กองทุนกำหนด รวมถึง ระดับการศึกษา หลักสูตร ชั้นปี และเอกสารที่เกี่ยวข้อง เช่น หนังสือให้ความยินยอมในการเปิดเผยข้อมูล สำเนาบัตรประชาชนของผู้กู้ยืมเงิน และผู้แทนโดยชอบธรรม (ถ้ามี) ของผู้กู้ยืมเงินทุกรายภายในระยะเวลาที่กองทุนกำหนด

3) สถานศึกษาบันทึกค่าใช้จ่ายตามจริงของผู้กู้ยืมเงิน ตามจำนวนเงินที่สถานศึกษาเรียกเก็บจากผู้กู้ยืมเงิน (ตามใบเสร็จรับเงิน) แต่ไม่เกินขอบเขตที่กองทุนกำหนด เพื่อเป็นข้อมูลให้ผู้กู้ยืมเงินยืนยันยอดในแบบยืนยันการเบิกเงินกู้ยืมทุกภาคเรียนภายในระยะเวลาที่กองทุนกำหนด

4) สถานศึกษาต้อง Scan สัญญากู้ยืมเงิน แบบยืนยันการเบิกเงินกู้ยืมและเอกสารประกอบที่ลงนามครบถ้วนเรียบร้อยแล้วในระบบ DSL และจัดส่งเอกสารให้ผู้บริหารและจัดการเงินให้กู้ยืม ภายในระยะเวลาที่กองทุนกำหนด

## 1.2 ขั้นตอนการดำเนินงานของผู้กู้ยืมเงิน

ผู้กู้ยืมเงินรายใหม่ และรายเก่าที่เปลี่ยนระดับการศึกษาหรือเปลี่ยนสถานศึกษา

1) ลงทะเบียนขอรหัสเข้าใช้งาน กยศ. Connect / ระบบกองทุนเงินให้กู้ยืมเพื่อการศึกษาแบบดิจิทัล (DSL) (ดำเนินการครั้งแรกเพื่อใช้สำหรับ Login ระบบ DSL)

2) ยืนยันแบบคำขอกู้ยืมเงินผ่านระบบ DSL และเอกสารประกอบที่ลงนามเรียบร้อยแล้ว ได้แก่ หนังสือให้ความยินยอมในการเปิดเผยข้อมูล สำเนาบัตรประชาชนของผู้กู้ยืมเงิน และผู้แทนโดยชอบธรรม (กรณีผู้กู้ยืมเงินมีอายุไม่ถึง 20 ปีบริบูรณ์ในปีการศึกษาที่ยื่นคำขอกู้ยืมเป็นปีแรก) โดยจะต้องตรวจสอบความครบถ้วนถูกต้องก่อนส่งข้อมูลภายในระยะเวลาที่กองทุนกำหนด

3) ผู้กู้ยืมเงินที่ได้รับการอนุมัติให้กู้ยืมเงิน และต้องการกู้ยืมเงินในแต่ละภาคเรียนต้องดำเนินการยืนยันแบบยืนยันการเบิกเงินกู้ยืมในระบบ DSL ภายในระยะเวลาที่กองทุนกำหนด

4) บันทึกจำนวนเงินและยืนยันยอดการเบิกเงินกู้ยืมในระบบ DSL ลงนามในแบบเบิกเงินที่สถานศึกษา พร้อมผู้แทนโดยชอบธรรม (กรณีผู้กู้ยืมเงินมีอายุไม่ถึง 20 ปีบริบูรณ์ในปีการศึกษาที่ยื่นคำขอกู้ยืมเป็นปีแรก) ภายในระยะเวลาที่กองทุนกำหนด

5) บันทึกสัญญาและลงนามในสัญญาและแบบยืนยันการเบิกเงินที่สถานศึกษา พร้อมกับผู้แทนโดยชอบธรรม (กรณีผู้กู้ยืมเงินมีอายุไม่ถึง 20 ปีบริบูรณ์ในปีการศึกษาที่ยื่นคำขอกู้ยืมเป็นปีแรก) ภายในระยะเวลาที่กองทุนกำหนดในระบบ DSL

ผู้กู้ยืมเงินรายเก่าเลื่อนชั้นปี

1) ลงทะเบียนขอรหัสเข้าใช้งาน กยศ. Connect / ระบบกองทุนเงินให้กู้ยืมเพื่อการศึกษาแบบดิจิทัล (DSL) (ดำเนินการครั้งแรกเพื่อใช้สำหรับ Login ระบบ DSL)

2) ผู้กู้ยืมเงินรายเก่าที่ต้องการกู้ยืมเงินในแต่ละภาคเรียนต้องดำเนินการยืนยันแบบยืนยันการเบิกเงินกู้ยืมในระบบ DSL ภายในระยะเวลาที่กองทุนกำหนด

3) บันทึกจำนวนเงินและยืนยันยอดการเบิกเงินกู้ยืมในระบบ DSL ลงนามในแบบยืนยันการเบิกเงินที่สถานศึกษา พร้อมผู้แทนโดยชอบธรรม (กรณีผู้กู้ยืมเงินมีอายุไม่ถึง 20 ปีบริบูรณ์ในปีการศึกษาที่ยื่นคำขอกู้ยืมเป็นปีแรก) ภายในระยะเวลาที่กองทุนกำหนด

## 2. แนวปฏิบัติการส่งเอกสารสัญญาให้ผู้บริหารและจัดการเงินให้กู้ยืม

2.1 สถานศึกษาบันทึกข้อมูลนำส่งเอกสาร เช่น เอกสารประกอบคำขอกู้ยืมเงิน เอกสารสัญญากู้ยืมเงิน และเอกสารแบบยืนยันการเบิกเงินกู้ยืม พร้อมจัดทำทะเบียนคุมแฟ้มและทะเบียนนำส่งเอกสารผ่านระบบ DSL ในเมนูตัวแทนและการจัดการเอกสาร

### 2.2 เอกสารที่ต้องนำส่งประกอบด้วยเอกสาร ดังต่อไปนี้

1) สัญญากู้ยืมเงินฯ พร้อมเอกสารประกอบสัญญา โดยผู้เกี่ยวข้องในเอกสารต้องลงนามครบถ้วนเรียบร้อยแล้ว ดังนี้

- สำเนาบัตรประจำตัวประชาชนของผู้กู้ยืมเงิน
- สำเนาบัตรประจำตัวประชาชนของผู้แทนโดยชอบธรรม (ถ้ามี)

2) แบบยืนยันการเบิกเงินกู้ยืมของแต่ละภาคเรียนซึ่งลงลายมือชื่อแบบเดียวกับสัญญากู้ยืมเงิน พร้อมเอกสารประกอบแบบยืนยันการเบิกเงินกู้ยืม โดยผู้เกี่ยวข้องในเอกสารต้องลงนามครบถ้วนเรียบร้อยแล้ว ดังนี้

- สำเนาบัตรประจำตัวประชาชนของผู้กู้ยืมเงิน
- สำเนาบัตรประจำตัวประชาชนของผู้แทนโดยชอบธรรม (ถ้ามี)



2.3 เมื่อสถานศึกษาดำเนินการจัดเรียงและตรวจสอบเอกสารเรียบร้อยแล้ว จัดส่งเอกสารไปยังผู้บริหาร และจัดการเงินให้กู้ยืมตามที่อยู่ ดังนี้

- 1) บมจ. ธนาคารกรุงไทย ฝ่ายบริหารโครงการภาครัฐ อาคารสุขุมวิท ชั้น 14  
เลขที่ 10 ถนนสุขุมวิท แขวงคลองเตย เขตคลองเตย  
กรุงเทพมหานคร 10110
- 2) ธนาคารอิสลามแห่งประเทศไทย ฝ่ายนโยบายรัฐ  
66 อาคารคิวเฮ้าส์ อโศก ชั้น 12 ถนนสุขุมวิท 21 (อโศก)  
แขวงคลองเตยเหนือ เขตวัฒนา กรุงเทพมหานคร 10110

2.4 สำหรับการจัดส่งเอกสารในภาคการศึกษาต่อไป หรือปีการศึกษาต่อไป ในกรณีที่ผู้กู้ยืมเงินไม่เปลี่ยนระดับการศึกษา หรือย้ายสถานศึกษานั้น ทางกองทุนฯ กำหนดให้ผู้กู้ยืมเงินทำสัญญาฉบับเดียว จึงให้ปฏิบัติตามข้อ 2.1 - 2.3 (ยกเว้น 2.2 หัวข้อ 1)

หมายเหตุ กรณีที่สถานศึกษามีความจำเป็นต้องส่งแบบยืนยันการเบิกเงินหลายๆ ภาคการศึกษามาพร้อมกัน (ส่งล่าช้า) ให้แยกเอกสารแต่ละภาคการศึกษา และใช้ทะเบียนนำส่งเอกสาร แยกชุดส่งให้กับ บมจ. ธนาคารกรุงไทย หรือธนาคารอิสลามแห่งประเทศไทย เพื่อดำเนินการต่อไป

2.5 เอกสารสัญญาผู้กู้ยืมเงิน และเอกสารประกอบการกู้ยืมทุกชนิด เมื่อธนาคารได้รับแล้วจะไม่มี การส่งกลับคืน ไม่ว่าเอกสารจะมีความสมบูรณ์หรือไม่ก็ตาม หากพบว่าส่งเอกสารไม่ครบถ้วนตามที่บันทึกบนระบบกองทุนเงินให้กู้ยืมเพื่อการศึกษาแบบดิจิทัล (DSL) ระบบจะแสดงข้อมูลเพิ่มเอกสารนำส่งที่ไม่ครบถ้วนผ่านหน้าจอระบบให้สถานศึกษา รับทราบ และต้องดำเนินการส่งเอกสารไปยังธนาคารให้ครบถ้วน ตามที่อยู่ในข้อ 2.3

2.6 หากสถานศึกษามีข้อสงสัย หรือปัญหาเกี่ยวกับการส่งเอกสารสัญญา สามารถติดต่อได้ดังนี้

- 1) บมจ. ธนาคารกรุงไทย ส่วนงาน Help Desk เบอร์โทรศัพท์ 0 2208 8699 หรือส่วนงานตรวจสอบสัญญา เบอร์โทรศัพท์ 0 2208 8605 - 7 และ 0 2208 8635 - 6
- 2) ธนาคารอิสลามแห่งประเทศไทย ฝ่ายนโยบายรัฐ เบอร์โทรศัพท์ 089 811 8260 และ 0 2650 6999 ต่อ 1160, 1163, 5154

3. การโอนเงินค่าเล่าเรียนและค่าใช้จ่ายที่เกี่ยวข้องกับการศึกษาให้กับสถานศึกษา และการโอนเงินค่าครองชีพให้ผู้กู้ยืมเงิน

3.1 การโอนค่าเล่าเรียนและค่าใช้จ่ายที่เกี่ยวข้องกับการศึกษาให้กับสถานศึกษา

กองทุนฯ จะโอนเข้าบัญชีของสถานศึกษา ภายหลังจากธนาคารตรวจสอบสัญญาผู้กู้ยืมเงินและ/หรือแบบยืนยันการเบิกเงินกู้ยืมว่าถูกต้องครบถ้วน ตรงกับข้อมูลที่ธนาคารได้รับจากระบบ โดยจะโอนเงินให้ทุกวันที่ 5 15 และ 25 ของเดือน

3.2 การโอนค่าครองชีพให้กับผู้กู้ยืมเงิน

กองทุนฯ จะโอนค่าครองชีพเดือนแรกให้กับผู้กู้ยืมเงินภายใน 30 วัน นับจากวันที่สถานศึกษายืนยันการลงนามแบบยืนยันการเบิกเงินกู้ยืมในระบบ และสถานศึกษาต้องจัดส่งเอกสารการกู้ยืมของผู้กู้ยืมเงินที่ถูกต้อง และครบถ้วนให้ธนาคารโดยเร็วหากธนาคารไม่ได้รับเอกสารการกู้ยืมดังกล่าว ภายใน 30 วัน กองทุนฯ จะหยุดการโอนเงินค่าครองชีพของผู้กู้ยืมเงินในเดือนที่สอง

จึงประกาศให้ทราบโดยทั่วกัน

ประกาศ ณ วันที่ 10 มกราคม 2565

(นายชัยณรงค์ กัจฉปานันท์)

ผู้จัดการกองทุนเงินให้กู้ยืมเพื่อการศึกษา

รายชื่อหลักสูตรสามารถยื่นขอกู้ยืมเงินกองทุนเงินให้กู้ยืมเพื่อการศึกษา ประจำปีการศึกษา 2565

(ตามบัญชีแนบท้ายประกาศฯ ฉบับที่ 1)

| ลำดับ | คณะ/สถาบัน/วิทยาลัย                 | หลักสูตร                                                                                                    |
|-------|-------------------------------------|-------------------------------------------------------------------------------------------------------------|
| 1     | คณะทันตแพทยศาสตร์                   | หลักสูตรวิทยาศาสตรมหาบัณฑิต สาขาวิชาชีววิทยาช่องปากและ<br>วิทยาศาสตร์ชีวการแพทย์บูรณาการ (หลักสูตรนานาชาติ) |
| 2     | คณะทันตแพทยศาสตร์                   | หลักสูตรวิทยาศาสตรมหาบัณฑิต สาขาวิชาทันตกรรมทั่วไปขั้นสูง                                                   |
| 3     | คณะทันตแพทยศาสตร์                   | หลักสูตรวิทยาศาสตรมหาบัณฑิต สาขาวิชาทันตกรรมรากเทียม<br>(หลักสูตรนานาชาติ)                                  |
| 4     | คณะวิทยาศาสตร์                      | หลักสูตรวิทยาศาสตรมหาบัณฑิต สาขาวิชาพิษวิทยา (หลักสูตร<br>นานาชาติ)                                         |
| 5     | คณะวิทยาศาสตร์                      | หลักสูตรวิทยาศาสตรมหาบัณฑิต สาขาวิชาจุลชีววิทยาและวิทยา<br>ภูมิคุ้มกัน (หลักสูตรนานาชาติ)                   |
| 6     | คณะวิทยาศาสตร์                      | หลักสูตรวิทยาศาสตรมหาบัณฑิต สาขาวิชาสรีรวิทยา (หลักสูตร<br>นานาชาติ)                                        |
| 7     | คณะวิทยาศาสตร์                      | หลักสูตรวิทยาศาสตรมหาบัณฑิต สาขาวิชานิติวิทยาศาสตร์<br>(หลักสูตรนานาชาติ)                                   |
| 8     | คณะสาธารณสุขศาสตร์                  | หลักสูตรวิทยาศาสตรมหาบัณฑิต สาขาวิชาโรคติดเชื้อและ<br>วิทยาการระบาดทางการสาธารณสุข                          |
| 9     | คณะสาธารณสุขศาสตร์                  | หลักสูตรพยาบาลศาสตรมหาบัณฑิต สาขาวิชาการพยาบาล<br>เวชปฏิบัติอาชีวอนามัย                                     |
| 10    | คณะสาธารณสุขศาสตร์                  | หลักสูตรสาธารณสุขศาสตรมหาบัณฑิต (หลักสูตรนานาชาติ)                                                          |
| 11    | คณะสาธารณสุขศาสตร์                  | หลักสูตรสาธารณสุขศาสตรมหาบัณฑิต                                                                             |
| 12    | คณะแพทยศาสตร์โรงพยาบาล<br>รามาธิบดี | หลักสูตรพยาบาลศาสตรมหาบัณฑิต สาขาวิชาการผดุงครรภ์                                                           |
| 13    | คณะแพทยศาสตร์โรงพยาบาล<br>รามาธิบดี | หลักสูตรวิทยาศาสตรมหาบัณฑิต สาขาวิชาฟิสิกส์การแพทย์                                                         |
| 14    | คณะแพทยศาสตร์โรงพยาบาล<br>รามาธิบดี | หลักสูตรพยาบาลศาสตรมหาบัณฑิต สาขาวิชาการพยาบาล<br>จิตเวชและสุขภาพจิต                                        |
| 15    | คณะแพทยศาสตร์โรงพยาบาล<br>รามาธิบดี | หลักสูตรพยาบาลศาสตรมหาบัณฑิต สาขาวิชาการพยาบาลเด็ก                                                          |

| ลำดับ | คณะ/สถาบัน/วิทยาลัย                                                                  | หลักสูตร                                                                           |
|-------|--------------------------------------------------------------------------------------|------------------------------------------------------------------------------------|
| 16    | คณะแพทยศาสตร์โรงพยาบาล<br>รามาธิบดี                                                  | หลักสูตรพยาบาลศาสตรมหาบัณฑิต สาขาวิชาการพยาบาล<br>เวชปฏิบัติชุมชน                  |
| 17    | คณะแพทยศาสตร์โรงพยาบาล<br>รามาธิบดี                                                  | หลักสูตรพยาบาลศาสตรมหาบัณฑิต (หลักสูตรนานาชาติ)                                    |
| 18    | คณะแพทยศาสตร์โรงพยาบาล<br>รามาธิบดี                                                  | หลักสูตรพยาบาลศาสตรมหาบัณฑิต สาขาวิชาการพยาบาล<br>ผู้ใหญ่และผู้สูงอายุ             |
| 19    | คณะแพทยศาสตร์โรงพยาบาล<br>รามาธิบดี                                                  | หลักสูตรวิทยาศาสตรมหาบัณฑิต สาขาวิชาความผิดปกติของ<br>การสื่อความหมาย              |
| 20    | คณะแพทยศาสตร์โรงพยาบาล<br>รามาธิบดี                                                  | หลักสูตรพยาบาลศาสตรมหาบัณฑิต สาขาวิชาการพยาบาล<br>เวชปฏิบัติผู้สูงอายุ             |
| 21    | คณะแพทยศาสตร์ศิริราชพยาบาล                                                           | หลักสูตรวิทยาศาสตรมหาบัณฑิต สาขากายภาพอุปกรณ์<br>(หลักสูตรนานาชาติ)                |
| 22    | คณะแพทยศาสตร์ศิริราชพยาบาล                                                           | หลักสูตรวิทยาศาสตรมหาบัณฑิต สาขาวิชากายวิภาคศาสตร์                                 |
| 23    | คณะเทคนิคการแพทย์                                                                    | หลักสูตรวิทยาศาสตรมหาบัณฑิต สาขาวิชารังสีเทคนิค (หลักสูตร<br>นานาชาติ)             |
| 24    | คณะกายภาพบำบัด                                                                       | หลักสูตรวิทยาศาสตรมหาบัณฑิต สาขากายภาพบำบัด (หลักสูตร<br>นานาชาติ)                 |
| 25    | คณะเวชศาสตร์เขตร้อน                                                                  | หลักสูตรประกาศนียบัตรบัณฑิตอายุรศาสตร์เขตร้อนและ<br>สุขวิทยา (หลักสูตรนานาชาติ)    |
| 26    | โครงการร่วมคณะแพทยศาสตร์ศิริราช<br>พยาบาล คณะวิศวกรรมศาสตร์ และ<br>คณะเทคนิคการแพทย์ | หลักสูตรวิทยาศาสตรมหาบัณฑิต สาขาวิชาชีวการออกแบบ<br>ทางการแพทย์ (หลักสูตรนานาชาติ) |

สามารถดูรายละเอียดประกาศได้ที่ <https://www.studentloan.or.th/th/news/>



มหาวิทยาลัยมหิดล  
บัณฑิตวิทยาลัย  
มีคุณธรรมนำหน้า

การจัดงานนำเสนอผลงานวิทยานิพนธ์  
เพื่อรับรางวัลวิทยานิพนธ์นวัตกรรมดีเด่น  
ประจำปีงบประมาณ ๒๕๖๔

---



Mahidol University  
Wisdom of the Land



มหาวิทยาลัยมหิดล  
บัณฑิตวิทยาลัย

ขอเชิญเข้าร่วมฟัง

การนำเสนอผลงานด้วยปากเปล่า (Oral Presentation)  
รางวัลวิทยานิพนธ์นวัตกรรมดีเด่น ประจำปีงบประมาณ 2564

วันที่ 10 กุมภาพันธ์ 2565

เวลา 13.30 - 16.30 น.

Online ผ่านโปรแกรม zoom



ลงทะเบียนได้ที่



ชื่อผลงาน

1. เซนเซอร์เคมีไฟฟ้าทองคำเปลวสำหรับภาคสนามเพื่อระบุแยกชนิดระหว่างหิวกระสุนตะกั่วและทองแดง
2. การพัฒนาเส้นใยใบสับป-รดสำหรับเสริมแรงยางธรรมชาติ
3. การพัฒนาความรู้ใบเนื้อหาผนวกวิธีสอนสำหรับการเรียนรู้ด้วยเกมของครูประจำการระดับประถมศึกษา เรื่อง สารอาหาร สำหรับนักเรียนชั้นประถมศึกษาปีที่ 6 ในประเทศไทย
4. อุปกรณ์กระดาษเพื่อวัดปริมาณแอลกอฮอล์ในเลือด
5. ประสิทธิภาพของการใช้โปรแกรมการดูแลสุขภาพทางไกล (Transitional Telehealth Program) ต่อการทำหน้าที่ของร่างกาย การกลับเข้ารับการรักษาในโรงพยาบาล และความพึงพอใจในการดูแลในผู้ป่วยภาวะหัวใจล้มเหลว

สอบถามข้อมูลเพิ่มเติม : งานกิจการนักศึกษา @451pslqw



Mahidol University  
Faculty of Graduate Studies

You are invited to attend

The Oral Presentation for the Innovative Thesis Award,  
Fiscal Year 2021

February 10, 2022

1.30 - 4.30 pm.

by zoom application



Scan to  
register



NOMINATED INNOVATION

1. GOLD LEAF ELECTROCHEMICAL SENSOR FOR ON-SITE IDENTIFICATION OF LEAD/COPPER BULLETS
2. DEVELOPMENT OF HIGH PERFORMANCE PINEAPPLE LEAF FIBER REINFORCED NATURAL RUBBER
3. IN-SERVICE PRIMARY TEACHER'S DEVELOPMENT OF PEDAGOGICAL CONTENT KNOWLEDGE FOR GAME-BASED LEARNING IN THE NUTRITION TOPIC FOR GRADE 6 STUDENTS IN THAILAND
4. PAPER-BASED ANALYTICAL DEVICE FOR QUANTIFYING BLOOD ALCOHOL
5. EFFECTS OF A TRANSITIONAL TELEHEALTH PROGRAM ON FUNCTIONAL STATUS, REHOSPITALIZATION, AND SATISFACTION WITH CARE IN PATIENTS WITH HEART FAILURE

Further Inquiries : Student Affairs Section @451pslqw



มหาวิทยาลัยมหิดล  
บัณฑิตวิทยาลัย  
มีคุณธรรมนำคุณ

## ประกาศ “รางวัลวิทยานิพนธ์นวัตกรรมดีเด่น ประจำปีงบประมาณ ๒๕๖๕”

---



Mahidol University  
Wisdom of the Land



มหาวิทยาลัยมหิดล  
บัณฑิตวิทยาลัย

# ขอเชิญนักศึกษา ระดับบัณฑิตศึกษา มหาวิทยาลัยมหิดล

## สมัครรางวัลวิทยานิพนธ์นวัตกรรมดีเด่น ประจำปีงบประมาณ 2565

**ตั้งแต่วันนี้ - 31 มี.ค. 2565**

โดยมีรางวัลดังนี้

| รางวัล                                                   | ผู้เสนอผลงาน                          | อาจารย์ที่ปรึกษา                      |
|----------------------------------------------------------|---------------------------------------|---------------------------------------|
| รางวัลวิทยานิพนธ์นวัตกรรมระดับดีเด่น<br>(จำนวน 1 รางวัล) | 100,000 บาท<br>และโล่ประกาศเกียรติคุณ | 100,000 บาท<br>และโล่ประกาศเกียรติคุณ |
| รางวัลวิทยานิพนธ์นวัตกรรมระดับดีมาก<br>(จำนวน 2 รางวัล)  | 50,000 บาท<br>และโล่ประกาศเกียรติคุณ  | 50,000 บาท<br>และโล่ประกาศเกียรติคุณ  |
| รางวัลวิทยานิพนธ์นวัตกรรมระดับดี<br>(จำนวน 3 รางวัล)     | 25,000 บาท<br>และโล่ประกาศเกียรติคุณ  | 25,000 บาท<br>และโล่ประกาศเกียรติคุณ  |

ดูรายละเอียดได้ที่:

<https://graduate.mahidol.ac.th/thai/current-students/?p=scholarship>



Mahidol University  
Faculty of Graduate Studies

# Invitation to Graduate students Mahidol University

## Apply for Innovative Thesis Award

**From now to March 31, 2022**

| Awards                                               | Awardees                     | Major Advisor                |
|------------------------------------------------------|------------------------------|------------------------------|
| Innovative Thesis Award<br>(Distinguished) / 1 Award | 100,000 Baht<br>and a trophy | 100,000 Baht<br>and a trophy |
| Innovative Thesis Award<br>(Excellent) / 2 Awards    | 50,000 Baht<br>and a trophy  | 50,000 Baht<br>and a trophy  |
| Innovative Thesis Award<br>(Satisfactory) / 3 Awards | 25,000 Baht<br>and a trophy  | 25,000 Baht<br>and a trophy  |

For more information:

<https://graduate.mahidol.ac.th/inter/current-students/?p=scholarship>





| การดำเนินการ                                                                                | ระยะเวลา                       |
|---------------------------------------------------------------------------------------------|--------------------------------|
| เปิดรับสมัครเพื่อขอรับรางวัลวิทยานิพนธ์นวัตกรรมดีเด่น                                       | ตั้งแต่บัดนี้ – 31 มีนาคม 2565 |
| ประกาศรายชื่อวิทยานิพนธ์นวัตกรรมที่ผ่านการพิจารณา<br>คัดเลือกขั้นต้น                        | พฤษภาคม 2565                   |
| ผู้ผ่านการคัดเลือกขั้นต้น เสนอผลงานแบบปากเปล่า (Oral<br>presentation) จัดโดย บัณฑิตวิทยาลัย | มิถุนายน 2565                  |
| ประกาศผลการคัดเลือกวิทยานิพนธ์นวัตกรรมดีเด่น                                                | กรกฎาคม 2565                   |





มหาวิทยาลัยมหิดล  
บัณฑิตวิทยาลัย  
มีคุณธรรมนำคุณ

ประกาศ “รางวัลวิทยานิพนธ์ดีเด่น  
ประจำปีงบประมาณ พ.ศ. ๒๕๖๕”

---



Mahidol University  
*Wisdom of the Land*

# รางวัลวิทยานิพนธ์ดีเด่น ประจำปีงบประมาณ 2565

กลุ่มที่ 1 กลุ่มวิทยาศาสตร์ชีวภาพ

กลุ่มที่ 2 กลุ่มวิทยาศาสตร์กายภาพและเทคโนโลยี

กลุ่มที่ 3 กลุ่มวิทยาศาสตร์สุขภาพและวิทยาศาสตร์สุขภาพประยุกต์

กลุ่มที่ 4 กลุ่มมนุษยศาสตร์ สังคมศาสตร์ คีทศาสตร์ และศิลปศาสตร์



| รางวัล                                                   | นักศึกษาผู้สมัคร                   | อาจารย์ที่ปรึกษา                   |
|----------------------------------------------------------|------------------------------------|------------------------------------|
| รางวัลวิทยานิพนธ์ดีเด่น 1 รางวัล / กลุ่ม (จำนวน 4 กลุ่ม) |                                    |                                    |
| ระดับปริญญาเอก                                           | 25,000 บาท และ<br>ประกาศเกียรติคุณ | 25,000 บาท และ<br>ประกาศเกียรติคุณ |
| ระดับปริญญาโท                                            | 15,000 บาท และ<br>ประกาศเกียรติคุณ | 15,000 บาท และ<br>ประกาศเกียรติคุณ |
| รางวัลวิทยานิพนธ์ดี 1 รางวัล / กลุ่ม (จำนวน 4 กลุ่ม)     |                                    |                                    |
| ระดับปริญญาเอก                                           | 12,500 บาท และ<br>ประกาศเกียรติคุณ | 12,500 บาท และ<br>ประกาศเกียรติคุณ |
| ระดับปริญญาโท                                            | 7,500 บาท และ<br>ประกาศเกียรติคุณ  | 7,500 บาท และ<br>ประกาศเกียรติคุณ  |



## กำหนดการ

| การดำเนินการ                                                                                                               | ระยะเวลา                          |
|----------------------------------------------------------------------------------------------------------------------------|-----------------------------------|
| เปิดรับแบบฟอร์มการสมัครเพื่อขอรับรางวัล<br>วิทยานิพนธ์ดีเด่น                                                               | ตั้งแต่วันที่ – 18 มีนาคม<br>2565 |
| ประกาศรายชื่อวิทยานิพนธ์ที่ผ่านการพิจารณา<br>คัดเลือกขั้นต้น                                                               | พฤษภาคม 2565                      |
| นักศึกษาผู้เขียนวิทยานิพนธ์ที่ผ่านการคัดเลือก<br>ขั้นต้น เสนอผลงานแบบปากเปล่า (Oral<br>presentation) จัดโดย บัณฑิตวิทยาลัย | มิถุนายน 2565                     |
| ประกาศผลการคัดเลือกวิทยานิพนธ์ดีเด่น                                                                                       | กรกฎาคม 2565                      |



มหาวิทยาลัยมหิดล  
บัณฑิตวิทยาลัย  
มีคุณธรรมนำหน้า

## สรุปการจ้ดอบรม Tax refund รู้ทันการลงทุน

---



Mahidol University  
Wisdom of the Land

โครงการอบรม Tax refund รู้ทันการลงทุน  
(วางแผนการลงทุนและจัดการภาษี)  
วันพุธที่ 22 ธันวาคม 2564

วิทยากร โดย

คุณอนุชา นิลประดิษฐ์, CFP®

ผู้จัดการ Wealth Development Design

ธนาคารไทยพาณิชย์ จำกัด (มหาชน)



มหาวิทยาลัยมหิดล  
บัณฑิตวิทยาลัย

ทักษะด้าน Entrepreneurial Literacy Skills

โครงการอบรม

Tax refund  
รู้ทันการลงทุน

(วางแผนการลงทุนและจัดการภาษี)

Online ผ่านโปรแกรม webex



วันพุธที่ 22 ธันวาคม 2564

เวลา 13.30 - 16.30 น.

ฟรี!



รับนักศึกษาในระดับบัณฑิตศึกษา  
และบุคลากร **จำนวน 70 คน**

วิทยากร: คุณอนุชา นิลประดิษฐ์ CFP®  
ผู้จัดการ Wealth Development Design  
ธนาคารไทยพาณิชย์ จำกัด (มหาชน)



ปิดรับสมัคร ภายในวันที่ 17 ธันวาคม 2564 หรือผู้สมัครเต็มจำนวน



## ตัวอย่าง Reflection ของผู้เข้าอบรม Tax refund รู้ทันการลงทุน

สามารถนำความรู้และประสบการณ์ในการเข้าร่วมโครงการครั้งนี้ไปประยุกต์ใช้ประโยชน์ได้ โดยต้องหาวิธีที่ทำให้เกิดประโยชน์สูงสุดในการหารายได้ และต้องควบคุมค่าใช้จ่ายได้ดี ต้องสร้างวินัยในการออม รู้จักการนำเงินออมไปลงทุนในทรัพย์สิน โดยพื้นฐานก็คือ เงินฝาก และต้องเรียนรู้การลงทุนประเภทอื่นๆ ด้วย เพื่อกระจายความเสี่ยง และแสวงหาโอกาสที่ทำให้ผลตอบแทนสูงขึ้น

หัวใจหลักของการลงทุนและวางแผนการเงิน ที่สำคัญคือต้องรู้ “งบการเงินส่วนบุคคล” เป็นสิ่งที่ทุกคนควรประเมินและทราบอยู่ตลอดเวลาเพื่อที่จะบริหารจัดการได้ เมื่อเกิดภาวะขาดสภาพคล่องหรือฉุกเฉิน จะได้แก้ไขและบริหารจัดการหนี้สินทรัพย์สินได้ การที่เราจะมั่งคั่งได้ควรเริ่มจากการวางแผนการใช้จ่ายเงินไปจนถึงขั้นวางแผนจัดการมรดก

การวางแผนทางการเงินควรเริ่มตั้งแต่เนิ่นๆ โดยเริ่มตั้งแต่มีรายได้ เช่น หลังเรียนจบและเริ่มทำงาน ก็ควรเริ่มมีการวางแผนการใช้จ่ายของตัวเอง โดยการทำบัญชีแจกแจงรายรับและรายจ่ายเพื่อคำนวณหาเงินออมและสภาพคล่อง นอกจากนี้ยังควรแบ่งเงินบางส่วนเอาไว้สำหรับลงทุนเพื่อให้มีรายได้จากหลายๆ ทาง และควรมีการวางแผนประกันต่างๆ เพื่อให้มีเงินใช้หลังการเกษียณได้อย่างสบาย ซึ่งการลงทุนหรือประกันหลายๆ อย่างนั้นสามารถนำไปลดหย่อนภาษีได้ และควรมีการวางแผนอย่างรอบคอบเพื่อให้ได้ประโยชน์สูงสุด

วิธีการสร้างผลตอบแทนให้สูงเกิดจากการวางแผนทางการเงินอย่างรอบคอบ เทคนิคที่ 1. เลือกลงเงินกับธนาคารที่ให้ดอกเบี้ยเงินฝากสูง 2. ลงทุนกับการเล่นหุ้นและศึกษาข้อมูลการเล่นหุ้นเป็นประจำ 3. ทำงานประจำและหารายได้เสริม



# ภาพบรรยากาศในการจัดอบรม Tax refund รู้ทันการลงทุน

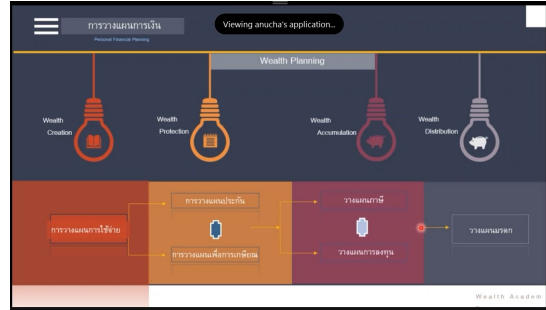
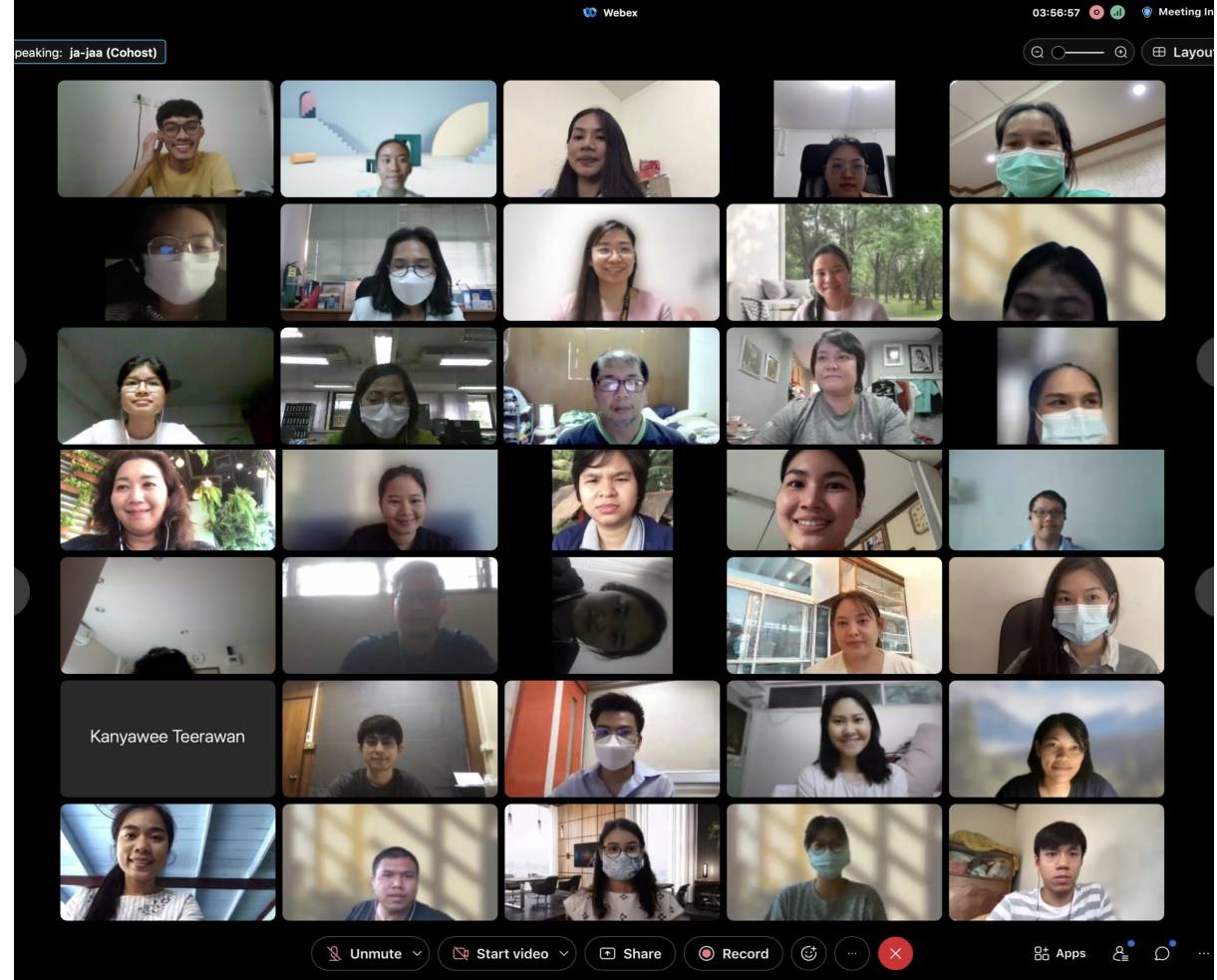
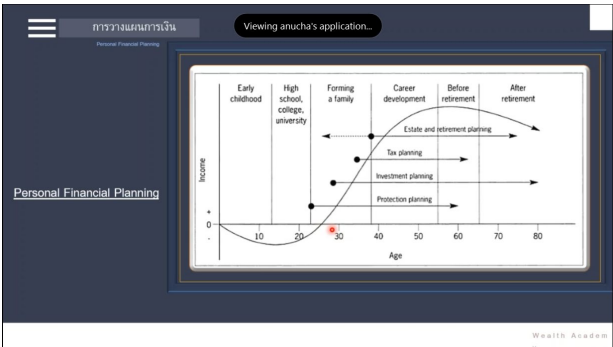

Table with 5 columns: Investment type, Amount, Return rate, and others. Includes categories like RMF, SSF, and various investment products.



กลุ่มเป้าหมายผู้เข้าร่วมโครงการ  
จำนวนผู้เข้าร่วมโครงการ

จำนวน 70 คน (100 %)  
จำนวน 93 คน (132.85%)





มหาวิทยาลัยมหิดล  
บัณฑิตวิทยาลัย  
มีคุณธรรมนำหน้า

# สรุปการจัดอบรม Infographic Recipe เพื่อสรรค์สร้างการนำเสนอผลงาน

---



Mahidol University  
Wisdom of the Land

สรุปการจัดอบรมโครงการ  
Infographic Recipe  
เพื่อสรรค์สร้างการนำเสนอผลงาน

วันเสาร์ที่ 5 กุมภาพันธ์ 2565  
เวลา 09.00 – 12.00 น.

กลุ่มเป้าหมายผู้เข้าร่วมโครงการ

จำนวน 80 คน (100 %)

จำนวนผู้เข้าร่วมโครงการ

จำนวน 160 คน (200%)



มหาวิทยาลัยมหิดล  
บัณฑิตวิทยาลัย

ทักษะด้าน Creative & Innovative Skills

โครงการอบรม

INFOGRAPHIC RECIPE

เพื่อสรรค์สร้างการนำเสนอผลงาน  
Online ผ่านโปรแกรม zoom

วันเสาร์ที่ 5 กุมภาพันธ์ 2565

เวลา 09.00 - 12.00 น.

รับนักศึกษาระดับบัณฑิตศึกษา  
และบุคลากร มหาวิทยาลัยมหิดล **ฟรี!**



จำนวน 80 คน



วิทยากร: อาจารย์ยิ่งพงษ์ มั่นกริพย์  
ผู้เชี่ยวชาญการออกแบบสื่อสร้างสรรค์ (Creative Media)  
ด้านการสอนศิลปะบำบัดและผลิตสื่อมัลติมีเดีย  
บริษัท Panta Creation Thailand จำกัด



ตัวอย่าง Reflection Infographic Recipe  
เพื่อสรรค์สร้างการนำเสนอผลงาน

ได้รับความรู้ใหม่และรายละเอียดเพิ่มเติมจากสิ่งที่เคยรู้ ตั้งแต่เรื่องการวางแผน หาข้อมูล เทคนิคการเลือกข้อมูลที่นำเสนอใจ การจัดวางข้อมูล เลือกสี เลือกฟอนให้เหมาะกับงาน ออกแบบต่างๆ ทำอย่างไรให้การนำเสนอที่น่าสนใจ รวมทั้งได้เห็นตัวอย่างรูปแบบงานต่างๆ ทำให้เป็นแนวทางในการตัดสินใจและนำความรู้ เทคนิคต่างๆ ที่ได้ในงานของตัวเอง

การเข้าอบรมในวันนี้ทำให้ได้เรียนรู้ทักษะความคิดสร้างสรรค์ และเรียนรู้ด้านการออกแบบ ซึ่งเป็นเรื่องที่ใกล้ตัวมาและเป็นสิ่งที่เริ่มต้นทำได้ง่ายๆ เพียงแต่ต้องจัดการกับระบบความคิด วางแบบแผนต่างๆ ที่ถูกต้อง ความคิดสร้างสรรค์ในการออกแบบอาจเริ่มจากเรียนรู้ตัวอย่างต่างๆ และนำมาเป็นไอเดีย แรงบรรดาลใจในการพัฒนางานของตนเอง โดยที่ไม่ลืมที่จะให้เครดิตกับงานต้นแบบด้วย

การอบรมนี้ทำให้ได้มีองค์ความรู้เพิ่มมากขึ้นในเรื่อง 1. วิธีคิด และ 2. วิธีการในการสร้างสรรค์ Infographic ซึ่งในปัจจุบันมีความสำคัญต่อการดำเนินชีวิตในยุคโลกาภิวัตน์ ที่โลกมีความเป็นพลวัตด้านเทคโนโลยีเป็นอย่างมาก Infographic (Information + Graphic design) คือ การนำเอา data ที่มีอยู่เป็นจำนวนมากมาย่อ และทำให้ผู้อื่นเข้าใจสิ่งที่เราต้องการจะสื่อ โดยจำเป็นที่จะต้องรู้ข้อมูลในศาสตร์ของเรา เพราะจะทำให้สื่อสารออกมาในรูปแบบ Infographic ได้เป็นอย่างดี ประกอบไปด้วย Design Stories และ Content

การนำเสนอผลงานต้องคำนึงว่าเราเป็นใคร จะนำเสนอให้ใครฟัง ลักษณะและพื้นฐานผู้ฟังเป็นอย่างไร สารที่ส่งไปต้องมีความเหมาะสมเข้าใจง่าย ไม่ซับซ้อน เปลี่ยนเรื่องง่ายให้เป็นเรื่องยาก นำภาพเข้ามามีส่วนร่วมในการนำเสนอจะทำให้จดจำได้ง่ายขึ้น การใช้เคล็ดลับที่เหมาะสม การจัดวางตำแหน่งของข้อความและรูปภาพให้น่าสนใจ การวางแผนในการนำเสนอต้องเป็นไปอย่างมีขั้นตอนและมีเรื่องราว ซึ่งสามารถออกแบบใส่ในกระดาษก่อนได้ รวมถึงเรียนรู้การใช้ website ต่างๆ ที่สนับสนุนในการนำเสนอผลงานให้สวยงาม น่าสนใจ



Mahidol University  
Wisdom of the Land

# ภาพบรรยากาศในการจัดอบรม Infographic Recipe เพื่อสรรค์สร้างการนำเสนอผลงาน

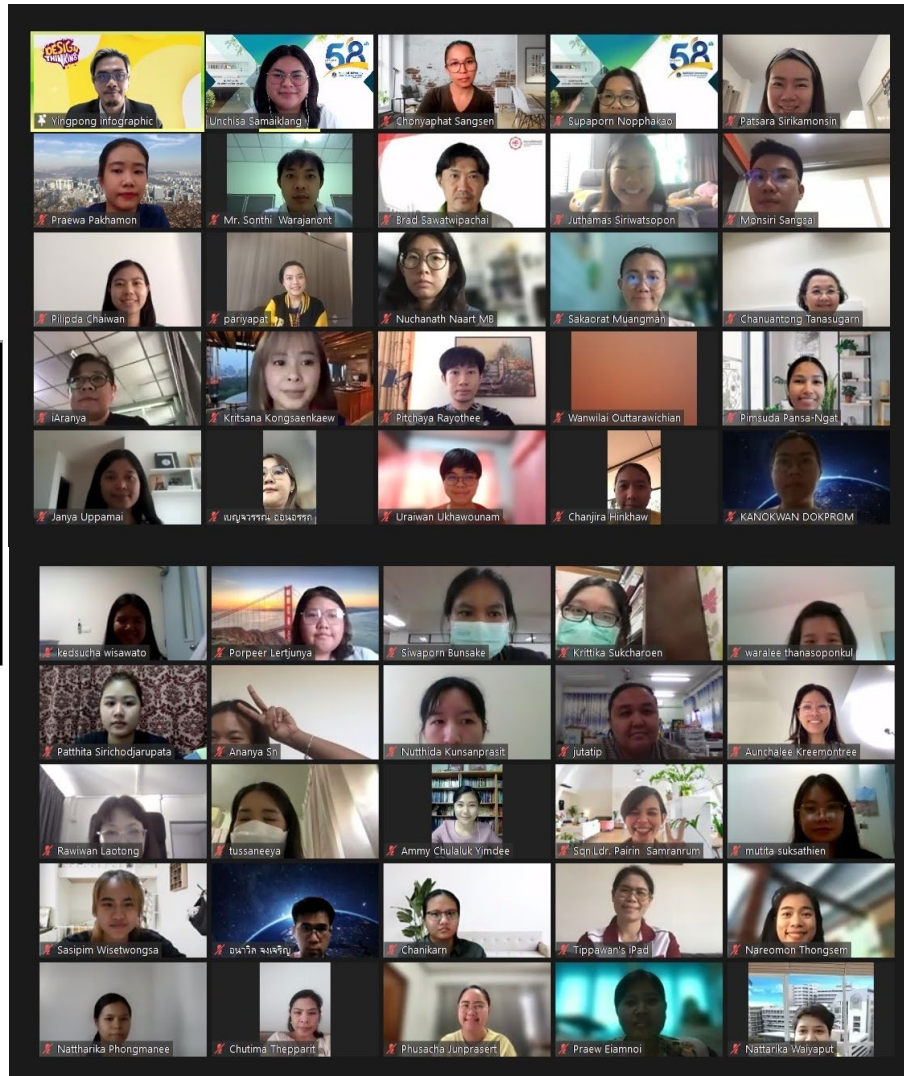
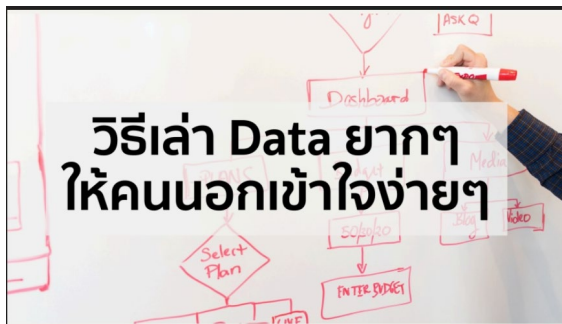

**13** ชุมชน ในเขตพื้นที่เมืองเก่าเชียงใหม่ ที่มีความโดดเด่นในด้านต่างๆ

- ด้านภูมิทัศน์วัฒนธรรม (Historical landscape)
- ด้านสถาปัตยกรรม (Architecture)
- ด้านวิถีชีวิต (Lifestyle)
- ด้านศิลปกรรม (Art)
- ด้านวิถีชีวิต (Lifestyle)
- ด้านภูมิทัศน์วัฒนธรรม (Historical landscape)
- ด้านสถาปัตยกรรม (Architecture)
- ด้านวิถีชีวิต (Lifestyle)
- ด้านศิลปกรรม (Art)
- ด้านวิถีชีวิต (Lifestyle)
- ด้านภูมิทัศน์วัฒนธรรม (Historical landscape)
- ด้านสถาปัตยกรรม (Architecture)
- ด้านวิถีชีวิต (Lifestyle)
- ด้านศิลปกรรม (Art)

**Creative Neighborhood ?**  
สละสลวยสร้างสรรค์ เมืองที่ประกอบไปด้วยสิ่งดี

- ความหนาแน่นสูงของชุมชนเมือง
- มีการใช้พื้นที่สาธารณะอย่างมีประสิทธิภาพ
- สามารถเข้าถึงวิถีชีวิตการงาน
- มีแหล่งงานสร้างสรรค์และวัฒนธรรมที่หลากหลาย

กลุ่มที่ทำงานสร้างสรรค์ มีถึง 60%

ทำงานโดยอาศัยเครือข่ายด้านสังคม

ซึ่งจะส่งเสริมชุมชน ความมีชีวิตชีวาทางวัฒนธรรม (Cultural Vibrancy) ได้เป็นอย่างดี

**1 ใน 10 คนที่ได้เห็นสไลด์นี้ จะถือเก็บไว้**

**MODERN INFOGRAPHIC** vs **OLD GRAPHIC**



มหาวิทยาลัยมหิดล  
Mahidol University  
*Wisdom of the Land*

กำหนดการประชุมครั้งต่อไป  
ครั้งที่ ๒/๒๕๖๕  
วันจันทร์ที่ ๑๑ เมษายน พ.ศ. ๒๕๖๕  
เวลา ๑๐.๐๐ – ๑๒.๐๐ น.  
ทาง Zoom Meeting

---